

Beleidsnota Geluid en Trillingen

voor de bestaande stad en de nieuwe ontwikkelingen in de gemeente Utrecht

Deze beleidsnota is onderdeel van de Omgevingsvisie Utrecht



Datum: 11 September 2023, gewijzigd 9 januari 2024

Versie: Definitief

Vastgesteld: 18 januari 2024



Gemeente Utrecht

Utrecht.nl

Inhoud

Samenvatting	5
Inleiding	7
Onze ambitie: gezonde ontwikkeling van Utrecht	7
Gezondheid	8
Kader 9	
Relatie Beleidsnota en Omgevingswet	9
Relatie Beleidsnota en Omgevingsplan	10
Relatie Beleidsnota en Omgevingsprogramma	10
Europese milieubeginselen	11
Financiën en verantwoording	11
Leeswijzer	12
1 Geluid bij ruimtelijke ontwikkelingen in Utrecht	13
1.1. Aanvaardbaarheid	13
1.2. Grenswaarden nieuwe geluidgevoelige functies	13
1.3. Realistisch maatregelenonderzoek	14
1.4. Geluidluwe gevel en buitenruimte	17
1.5. Vervangende nieuwbouw en transformatie	18
1.6. Aanleg of wijziging van een weg	18
1.7. Lokaal spoor	20
1.8. Doorgeschoven toetsing	21
1.9. Tijdelijk wonen, woningsplitsing en omzetting	21
1.10. Scheepvaarlawaai	22
2 Geluid door activiteiten in Utrecht	24
2.1. Beleid onder Omgevingswet	24
2.2. Geluid van bedrijven	24
2.3. Industrieterreinen	25

2.4.	Overig	26
2.4.1.	Incidentele ontheffingen	26
2.4.2.	Ramen en deuren dicht	27
2.4.3.	Bescherming stille hofjes	27
2.4.4.	Geluid in de openbare ruimte	28
2.4.5.	Geluid in en rond natuurgebieden	29
2.4.6.	Uitsluiten van toetsing	29
2.4.7.	Bouwlawaai	30
2.4.8.	Woongeluiden	31
2.4.9.	Stemgeluid	32
2.4.10.	Evenementen	33
2.4.11.	Windturbines	34
3	EU-richtlijn omgevingslawaai	35
3.1.	Geluidkartering	35
3.2.	Actieplan	36
3.1.1.	Uitgangspunten	36
3.1.2.	Geluidsituatie wegen verbeteren	37
3.1.3.	Stille gebieden en soundscaping	38
4.	Trillingen	40
4.1.	Aanleiding	40
4.2.	Trillingsvoorwaarden spoor, trams en wegen	41
4.3.	Trillingsvoorwaarden aan activiteiten (bedrijven)	42
4.4.	Trillingsvoorwaarden van bouw- en sloopactiviteiten	42
	Bijlage 1 Beschrijving Omgevingswet	45
	In het kort	45
	Omgevingsvisie	45
	Omgevingsprogramma	46
	Omgevingsplan	46
	Besluiten	46
	Normen voor geluid	47
	Beleidsnota Geluid en Trillingen	

Ruimtelijke ontwikkelingen	47
Individuele bedrijven	49
Basisgeluidemissie	49
Trillingen	50
Bijlage 2 Evaluatie & participatie	51
Wat werkte wel; wat kan beter	52
Participatie en inspraak	55
Bijlage 3 Overzicht beleidskaders	56
Geluidnota 2014-2018	56
Ruimtelijke Strategie Utrecht 2040	60
Nota Gezondheid voor iedereen (2019-2024)	61
Mobiliteitsplan 2040	62
Omgevingsvisie Binnenstad 2040	63
Provinciale omgevingsvisie	65

Samenvatting

In deze Beleidsnota Geluid en Trillingen wordt beschreven hoe de gemeente Utrecht om wil gaan met geluid en trillingen. Zowel voor de bestaande stad als bij de nieuwe ontwikkelingen. Deze nota valt binnen de omgevingsvisie Utrecht.

Onze missie is:

“Wij staan en gaan voor het verbeteren van geluidskwaliteit en voorkomen van trillinghinder. Wij richten ons hiermee op een gezonde en leefbare bestaande en nieuwe stad.”

Gezondheid

Hinder van geluid en trillingen kan je ziek maken. Mensen kunnen last hebben van geluid of trillingen en bijvoorbeeld daardoor slechter slapen. Te veel geluid is slecht voor de gezondheid. Ook voor de dieren in onze stad is het van belang dat zij een goede leefomgeving hebben en niet te vaak verstoord worden. Teveel verstoring is schadelijk voor de gezondheid van de dieren.

Trillingen kunnen bewoners een gevoel van onbehagen geven. Dat willen we verbeteren of - nog beter - voorkomen. Naast het meetbare aantal decibel bepalen ook andere zaken of geluid en trillingen hinderlijk zijn of niet. De plek, het tijdstip en de situatie zijn ook van belang voor de beleving door mens en dier. Gezond stedelijk leven betekent dat onze inwoners recht hebben op een fijne en gezonde woonomgeving. Onze kinderen moeten kunnen opgroeien in een leefbare stad, levendig maar zonder té veel lawaai of trillingen.

De Omgevingswet bevat regels voor geluid en trillingen waar gemeenten zich aan moeten houden. Er is ook vrijheid voor een eigen, lokale invulling. In het coalitieakkoord 2022-2026 [Investeren in Utrecht](#) is opgenomen dat we in Utrecht bij nieuwe ontwikkelingen strengere geluidsnormen hanteren dan de landelijke wettelijke waarden. Deze passen we toe bij het bouwen van nieuwe woningen en de aanleg van wegen. Ook kijken we naar de (ontwikkeling van) de bestaande stad en de invloed van geluid en trillingen op de kwaliteit van leven. Waar nodig nemen we extra maatregelen.

Verkeer

Verkeer is een belangrijke veroorzaker van geluidhinder. Daarom nemen we in Utrecht maatregelen om de hinder van verkeer te verminderen. We verlagen de snelheid waar mogelijk en/of leggen stiller asfalt aan. Op plekken waar al veel geluid is en we toch nieuwe woningen willen bouwen, stellen we extra voorwaarden aan het ontwerp van de gebouwen. Het is bijvoorbeeld verplicht een geluidluwe gevel en een rustige buitenruimte te hebben. Een goede indeling van de woning zorgt ervoor dat er binnenshuis altijd een rustige plek is. De aanpak van bestaande lawaaiige situaties beschrijven we elke vijf jaar in een actieplan geluid.

Bedrijven

In Utrecht moeten bedrijven in stillere gebieden aan 5 dB lagere geluidnormen voldoen dan in drukker gebieden. Enkele keren per jaar mag door bedrijven of sportclubs meer geluid worden gemaakt. Bijvoorbeeld als er een festiviteit is.

Uitzonderingen

Voor stemgeluid bestaan geen wettelijke normen. Op het moment dat we ergens een terras, schoolplein of sportveld willen toestaan, controleren we eenmalig dat dit niet tot te veel overlast leidt. Voor onversterkte muziek, zoals van carillons, stellen we geen eisen. Godsdienstvrijheid is een reden om bepaalde geluiden, zoals klokgelui, uit te zonderen.

Stilte

We koesteren plekken waar het stil of rustig is. Utrecht heeft veel locaties in de stad die veel stiller zijn dan langs de drukke wegen. We proberen bestaande rustige gebieden te behouden en uit te breiden. We streven ernaar dat iedereen binnen 10 minuten loopafstand van huis een stil gebied zoals een park of hofje kan vinden. Ook zorgen we er zo voor dat er voor dieren schuil- en rustplaatsen zijn.

Trillingen

Voor trillingen van bedrijven of bij bouw en sloop controleert Utrecht op de wettelijke normen. Bij bouwen in de avond en nacht heeft Utrecht eigen strengere grenzen.

Rijdende treinen en trams kunnen trillingen veroorzaken. Hier zijn geen wettelijke grenzen voor. Handhaving is daarom niet mogelijk. We stellen bij nieuwe woningbouwplannen wel grenzen aan die trillingen. We voorkomen daarmee dat toekomstige bewoners te veel hinder ondervinden. Bij bouwplannen naast het spoor of de trambaan moeten meestal eerst de trillingen in de bodem worden gemeten. Daarmee wordt duidelijk welk type woningen of scholen hier geschikt zijn. Mogelijk moeten er aanpassingen worden gedaan aan het ontwerp van het gebouw en/of maatregelen worden getroffen in de bodem.

Inleiding

'Gezond stedelijk leven voor iedereen' is ook het uitgangspunt waarmee we als gemeente inzetten op een helder en naleefbaar beleid voor Geluid en Trillingen.

Veel mensen realiseren zich niet dat geluidhinder een probleem is dat onze gezondheid aantast. Geluidhinder is de tweede milieu-gerelateerde ziekmaker. Als we denken aan de gevolgen van geluid op onze gezondheid, dan denken we vaak aan gehoorschade door concertbezoek of machinelawaai. Maar voortdurend lawaai van bijvoorbeeld verkeer kan gevolgen hebben die niet met gehoorschade te maken hebben. Deze gevolgen kunnen ernstig zijn, zoals hoge bloeddruk, ischemische hartziekte, slaapverstoring, obesitas, diabetes, enzovoort. Ook trillinghinder kan gezondheidsklachten opleveren. Daarnaast kan lawaai zorgen voor verstoring van de dieren die in en rond onze stad leven.

Onze ambitie: gezonde ontwikkeling van Utrecht

Utrecht is de vierde stad van het land; er is sprake van een levendigheid die daarbij hoort. Maar de leefbaarheid mag daarbij niet uit het oog worden verloren; 'gezond stedelijk leven voor iedereen' is ons uitgangspunt. Utrecht bestaat uit grote rustige woonwijken met daartussen drukke wegen. Her en der zijn lokale 'centrumgebieden' zoals winkelcentra, waar de levendigheid is geconcentreerd. Mensen doen hier niet alleen hun boodschappen, dit is ook een plek waar zij elkaar ontmoeten.

Utrecht groeit binnen nu en twintig jaar van 350.000 naar meer dan 450.000 inwoners. Er is druk op de schaarse ruimte. Om de aantrekkelijkheid van de stad te behouden en te versterken, wordt voortdurend gezocht naar een balans tussen groei en leefbaarheid, dynamiek en rust. Er moet ruimte zijn voor ontwikkeling - ook met werkfuncties in de wijken. Als dit evenwichtig gebeurt, leidt dit tot meer levendigheid zonder de woonkwaliteit uit het oog te verliezen. Een goed akoestisch woon- en leefklimaat met een minimum aan trillingen is daarbij een belangrijk onderdeel. Want gezondheid is een uitgangspunt bij het vinden van een balans tussen beschermen en benutten

De grenswaarden voor geluid en trillingen die voortvloeien uit wet- en regelgeving zijn niet altijd een garantie voor een gezond akoestisch en trillingvrij woon- en leefklimaat. Vanuit gezondheidsoogpunt hanteren we daarom strengere ambitiewaarden voor geluid bij nieuwe ontwikkelingen. Overschrijding van deze ambitiewaarde staan we alleen toe bij zwaarwegende belangen of wanneer het plan leidt tot een verbetering van de akoestische situatie zodat de gezondheid niet verder onder druk komt te staan. Om trillinghinder te voorkomen ontwerpen we nieuwe woonwijken langs infrastructuur van trams en treinen zodanig dat er geen ernstige hinder ontstaat.

Gezondheid

De Omgevingswet stelt de bescherming van gezondheid centraal. Het effect van geluid op de gezondheid is een groeiend probleem in Nederland. Wetenschappelijk onderzoek heeft aangetoond dat meer geluid in de leefomgeving niet alleen minder wooncomfort betekent. Het kan er ook voor zorgen dat mensen minder goed slapen en/of de dagelijkse activiteiten zoals werken of studeren worden verstoord. Verder kunnen mensen er stress van krijgen. Als mensen lange tijd aan te veel geluid blootstaan, kan dat aanleiding geven tot chronische effecten, zoals verhoogde bloeddruk en verhoogde niveaus van het stresshormoon cortisol. Dit verhoogt het risico op hart- en vaatziekten. Ook kan geluid een negatieve invloed hebben op de leerprestaties van kinderen.

Er bestaat een risico op toename van hinder door spoortrillingen. Het spoor- en tramnet in Nederland is minder fijnmazig dan het wegennet; er wonen veel minder mensen langs deze infrastructuur dan langs drukke wegen. De verwachting is echter dat het spoorverkeer en het goederentransport per trein toe zal nemen. Tegelijkertijd worden steeds vaker woningen en andere trillinggevoelige functies op korte afstand van het spoor gebouwd. Uit onderzoek blijkt dat ook trillingen kunnen leiden tot stressverhoging en slaapverstoring en daarmee tot gezondheidsschade.

Wetenschappers geven aan dat een rustige en trillingvrije omgeving helpt om te herstellen van negatieve omgevingseffecten. Een van de belangrijkste doelen van de Omgevingswet is het bereiken en in stand houden van een gezonde fysieke leefomgeving en een goede omgevingskwaliteit. Het verminderen van gezondheidsverschillen in de stad kan daarbij ook een van de uitgangspunten zijn. Bij een gezonde leefomgeving hoort zo min mogelijk geluid- en trillinghinder.

Natuur: geluid en dieren

Naast mensen wonen in de stad ook dieren: huisdieren en dieren in het wild. Net als mensen kunnen ook dieren hinder hebben van geluid. De effecten die dieren ondervinden kunnen worden onderverdeeld in veranderingen in gedrag, stress en tijdelijk of permanent verlies van horend vermogen. De gevolgen hebben betrekking op zowel individuen als populaties. Het kan er bijvoorbeeld toe leiden dat dieren gebieden met veel geluid, bijvoorbeeld langs wegen, mijden. Daardoor verliezen dieren leefgebied. Ook kan het voortplantingssucces negatief worden beïnvloed. Van veel dieren is echter niet goed bekend wat de effecten zijn van geluid. Voor de stad geldt dat de daar levende dieren al in enige mate tolerant zijn voor omgevingsgeluid en daar hun gedrag op hebben aangepast. Ook leven in de stad minder verstoringgevoelige soorten. Toch zullen dieren hinder ondervinden van geluidsbronnen, zowel in de stad als het buitengebied.

De regels en ambities ten aanzien van geluid die voor mensen gelden, hebben meestal slechts beperkt effect op dieren. Het gaat bijvoorbeeld om afstanden van functies (wonen, werken) tot permanente geluidsbronnen of fysieke aanpassing aan gebouwen. Afstandscriteria voor groen langs infrastructuur zijn in deze beleidsnota niet aan de orde. Wel geldt dat brongerichte maatregelen, waaronder toepassing van stil asfalt of snelheidsverlaging, ook voor dieren effectief zijn. Daarnaast kunnen bepaalde ambities voor geluid gewenst zijn in en rond de natuurgebieden in de stad.

De Omgevingswet draagt gemeenten op om expliciet en vroegtijdig gezondheid te betrekken bij ruimtelijke planvorming en beslissingen. Bijvoorbeeld door:

- rekening te houden met gezondheid bij de toedeling van functies;
- de mogelijkheid om lokaal lagere waarden dan de grenswaarde(n) te hanteren;
- vergunningen te weigeren vanwege ernstige gezondheidsrisico's.

Kader

Met de invoering van de Omgevingswet is voor het beleidsveld Geluid veel veranderd. De landelijke wettelijke geluidregels zijn flink gewijzigd. Daarnaast vraagt de Omgevingswet om een andere kijk en werkwijze. Voor Trillingen zijn de wijzigingen beperkter; er zijn enkele beleidsvrijheden.

Het Besluit kwaliteit leefomgeving (Bkl) bevat instructieregels voor gemeenten, provincies en waterschappen. De instructieregels zijn de normen en bijbehorende regels die gelden voor bestuursorganen bij het vaststellen van programma's, omgevingsplannen, omgevingsverordeningen en projectbesluiten. Het bevat onder meer normen en regels voor geluid, trillingen en geur van activiteiten, omgevingsveiligheid en erfgoed. Deze regels geven duidelijk aan welke afwegingsruimte de bestuursorganen hebben. Zo wordt het voor gemeenten beter mogelijk om rekening te houden met verschillen tussen gebieden en om de beschikbare ruimte op een evenwichtige manier te verdelen. Sommige instructieregels zijn dwingend: daaraan moet worden voldaan. Maar er zijn ook veel regels waar beleidsvrijheid voor geldt (bijvoorbeeld de zogeheten 'kan'-bepalingen). Een omgevingsvisie geeft de onderbouwing voor de wijze waarop deze regels worden ingevuld.

Voor een deel van de regels is voor een overgangstermijn voorzien door middel van een tijdelijke set regels (de 'Bruidsschat') totdat er regels in het omgevingsplan zijn opgenomen.

Elke gemeente maakt een omgevingsvisie waarin de strategische hoofdkeuzen van het beleid voor de lange termijn voor de (fysieke) leefomgeving staan beschreven. Bij het maken van deze visie staat de vraag centraal "Wat voor stad willen we zijn?". We streven naar een gezond evenwicht tussen rust, ruis en reuring in Utrecht. In bijlage 1 wordt de werking van de Omgevingswet in relatie tot geluid nader toegelicht.

De Utrechtse omgevingsvisie bestaat uit drie delen:

- De koers: de stip op de horizon voor de langere termijn;
- Het thematisch beleid: het beleid over een bepaald onderwerp, bijvoorbeeld groen, parkeren of geluid. Dit is beleid dat in de hele gemeente geldt;
- Het gebiedsbeleid: beleid dat alleen in een bepaald deel van de stad geldt.

Relatie Beleidsnota en Omgevingswet

Deze "Beleidsnota Geluid en Trillingen voor de bestaande stad en nieuwe ontwikkelingen" is een thematisch onderdeel van de omgevingsvisie en maakt deel uit van de Omgevingsvisie Utrecht (2021). De nota gaat over het beheersen en voorkomen van geluid- en trillinghinder in de bestaande stad en bij

nieuwe ontwikkelingen middels omgevingsplannen, vergunningverlening en de aanleg en reconstructie van wegen.

Juist door vooraf het kader voor gezondheid aan te geven en helder te maken wanneer dit relevant is, kunnen motiveringsverplichtingen bij concrete besluiten worden beperkt. De nota is bedoeld om daarmee te worden toegepast bij het wijzigen van het omgevingsplan, het verlenen van vergunningen en het opstellen van maatwerkvoorschriften. Er hoeft dan niet bij elk individueel besluit apart een afweging te worden gemaakt; die afweging heeft al plaatsgevonden in deze Beleidsnota.

Relatie Beleidsnota en Omgevingsplan

Een gemeente heeft op 1 januari 2024 een (Tijdelijk) Omgevingsplan van rechtswege dat bestaat uit de bestemmingsplannen, lokale verordeningen en de bruidsschat. Uiterlijk op 31 december 2031 moet het Tijdelijke Omgevingsplan vervangen zijn door een Definitief Omgevingsplan waarbij alle instructieregels op een juiste wijze moeten zijn verwerkt. De gemeente zal tot die periode gefaseerd het Omgevingsplan wijzigen.

In deze beleidsnota Geluid en trillingen zijn kaders opgenomen die integraal kunnen of zelfs moeten worden opgenomen in het Omgevingsplan van de gemeente. Indien de gemeente vanuit het Rijk een keuze heeft om een beleidskader als juridische regel in het Omgevingsplan op te nemen, zal deze keuze onderdeel zijn van een integrale afweging tussen alle inhoudelijke beleidsregels die de gemeente kan opnemen in het Omgevingsplan. Een kaderstellende uitspraak uit de beleidsnota geluid en trillingen hoeft dus niet 1-op-1 worden overgenomen in het Omgevingsplan, tenminste als het om het om een gemeentelijke beleidsvrijheid gaat.

Relatie Beleidsnota en Omgevingsprogramma

Een omgevingsprogramma (genaamd uitvoeringsprogramma in Utrecht) bevat de concrete uitwerking van beleid over de fysieke leefomgeving. Een zogenaamd 'onverplicht programma' kan zich richten op beleidsontwikkeling, beleidsdoorwerking en/of uitvoering voor een aspect of gebied. Het kan een nadere detaillering bevatten van de meer algemene beleidsuitspraken van de omgevingsvisie (en onderliggende beleidsnota's). In een uitvoeringsprogramma vinden geen nieuwe beleidsmatige keuzes plaats.

Er zijn ook verplichte omgevingsprogramma's. Zo wordt het vanuit de Europese Unie vereiste actieplan geluid onder de Omgevingswet gezien als een verplicht omgevingsprogramma.

In deze beleidsnota zijn beleidsaspecten opgenomen die vervolgens nader gespecificeerd c.q. geduid worden in een omgevingsprogramma geluid en trillingen. Denk hierbij bijvoorbeeld aan een technische omschrijvingen zoals "welke afmetingen heeft een luwe gevel", "welke bouwkundige maatregelen mogen worden toegepast bij een niet geluidgevoelige gevel". In dit programma wordt daarnaast ook het Actieplan geluid meegenomen dat ziet op de bestaande geluidskwaliteit van de stad én wordt aandacht geschonken aan het visueel in beeld brengen van de geluidskwaliteiten (bijv. stille gebieden). Dit programma wordt opgesteld in 2024.

Europese milieubeginselen

Bij de opstelling van een omgevingsvisie dient op grond van art. 3.3. Omgevingswet rekening worden gehouden met de (Europese) milieubeginselen. Deze beginselen zijn afkomstig uit het Verdrag betreffende de werking van de Europese Unie (VwEU). Het betreft het voorzorgsbeginsel, het beginsel van preventief handelen, het beginsel dat milieuaantastingen bij voorrang aan de bron dienen te worden bestreden en het beginsel dat de vervuiler betaalt.

Het opstellen van deze beleidsnota vindt zijn grondslag in de gezondheidsbescherming van bewoners en gebruikers van de stad tegen blootstelling aan geluid. Door regels te stellen aan de beheersing van geluid ten faveure van de gezondheidsbescherming wordt invulling gegeven aan het voorzorgsbeginsel. De regels zijn mede gekoppeld aan planologische besluiten waarmee invulling is gegeven aan het beginsel van preventief handelen. Het beginsel dat milieuaantastingen bij voorrang aan de bron dienen te worden bestreden is verankerd in de beleidsnota. Bronmaatregelen behoren tot de maatregelen die als eerste overwogen en onderzocht moeten worden. Verder zal veelal degene die activiteiten verricht, bijvoorbeeld planvorming, verantwoordelijk zijn voor het voorkomen, beperken en zo nodig ongedaan maken van nadelige gevolgen van die activiteiten. Hiermee wordt invulling gegeven aan het beginsel de vervuiler betaalt.

Financiën en verantwoording

Het opstellen en uitwerken van de ambities die zijn opgenomen in de Beleidsnota Geluid en trillingen worden binnen de huidige capaciteit (circa 6 FTE) uitgevoerd en gedekt uit het programma Duurzaamheid, onderdeel gezonde, stille en veilige leefomgeving. Vanaf 2024 is dit onderdeel van het programma Aantrekkelijke en Groene Leefomgeving. Deze Beleidsnota heeft daarmee geen directe financiële consequenties.

Het uitvoeren van de doelstellingen uit de beleidsnota is gericht op een evenwichtige afweging tussen verschillende functies in stad. Specifieke advisering hierover wordt gedekt uit de projecten/gebiedsontwikkelingen. Dit kan in bepaalde gevallen leiden tot benodigde keuzes in planvorming die in enkele gevallen mogelijk extra kosten met zich meebrengen voor bedrijven ontwikkelaars of de gemeente (bij door de gemeente betaalde projecten). Het kan bijvoorbeeld gaan om een extra hoog dicht balkonscherm voor een geluidluwe gevel. De omvang van deze kosten hangt af van de specifieke situatie en zijn nu daarom nog niet te bepalen en worden gedekt uit de projecten.

In de raadsbrief van 25 oktober 2023, met kenmerk 11663500 zijn de potentiële financiële gevolgen voor woningen in beeld gebracht. In Utrecht komen veel functies samen en kan sprake zijn van een hogere geluidsbelasting dan wenselijk voor de gezondheid. Utrecht stelt eisen aan bouwen op dit type locaties. In principe betreffen deze geluidseisen van de gemeente geen bovenwettelijke eis, maar een voorwaardelijke afwijking van de landelijke normering (standaardwaarde) die wordt mogelijk gemaakt op basis van geboden beleidsruimte. Daardoor kan je op meer plekken bouwen, maar zijn daar wel voorwaarden aan gesteld die kunnen leiden tot technische aanpassingen, welke een financieel effect kunnen hebben (maar beter is om het ontwerp zo te maken dat dit niet nodig is; hetgeen in Utrecht de

afgelopen 40 jaar veelal is gelukt). In specifieke projecten kunnen deze eisen van invloed zijn op bijvoorbeeld de mogelijkheid om buitenruimtes te maken aan een bepaalde zijde van een gebouw. De financiële impact voor een woning die gerealiseerd wordt boven de standaardwaarde wordt op minder dan 5% van de totale kosten geraamd. De totale kosten op planniveau zijn nog lager omdat veelal niet alle woningen boven de standaardwaarde worden gerealiseerd. Deze extra kosten worden gedekt uit de projecten zelf. De uitwerking van de Beleidsnota geluid en trillingen wordt binnen de huidige ambtelijke capaciteit uitgevoerd, zoals begroot in de programmabegroting.

Verantwoording wordt afgelegd via de Begrotingscyclus. In de Programmabegroting is een indicator opgenomen waarmee de effecten van het beleid gemonitord kunnen worden: "Het percentage inwoners dat vaak overlast van lawaai ervaart".

Leeswijzer

In het eerste hoofdstuk staat het geluidbeleid beschreven dat wordt toegepast bij nieuwe ruimtelijke ontwikkelingen, zoals het bouwen van nieuwe woningen of het aanleggen of wijzigen van een weg.

In het tweede hoofdstuk staat beschreven hoe we in Utrecht omgaan met het geluid van 'activiteiten' zoals bedrijven. De eerste twee hoofdstukken vormen samen de basis voor de toedeling van functies aan locaties.

De Europese verplichting voor het maken van geluidkaarten en actieplannen en de monitoringsverplichting wordt behandeld in hoofdstuk drie.

Hoofdstuk vier is gewijd aan het aspect trillingen en hoe we daarmee omgaan bij het bouwen van nieuwe woningen nabij spoor- en tramlijnen. Verder behandelt dit hoofdstuk trillingen van activiteiten van bedrijven en bouw- en sloopactiviteiten.

De getallen in deze beleidsnota betreffen waarden in L_{den} tenzij expliciet anders aangegeven. Dit gebeurt dan door toevoeging van een (A) of in bewoording zoals etmaalwaarde.

Bijlagen:

Omgevingswet; wat betekent het voor ons, welke instrumenten en welke regels zijn er.

Evaluatie en resultaten van participatietraject.

Overzicht van overig en voorgaand beleid.

1 Geluid bij ruimtelijke ontwikkelingen in Utrecht

We bouwen steeds verder aan de stad; er is het komende decennium behoefte aan nieuwe woningen, scholen en gebouwen voor gezondheidszorg. Het bouwen op locaties die geluidbelast zijn door wegen, spoorlijnen of industrieterreinen is daarbij vaak onontkoombaar; soms tot aan de maximale grenzen die de Omgevingswet biedt. Door aanvullend op de standaard- en grenswaarden van de wet extra eisen te stellen, kan toch een acceptabel akoestisch woon- en leefklimaat worden geboden. Gezondheid en leefbaarheid zijn de belangrijkste voorwaarden bij het bieden van ruimte voor groei van de stad.

1.1. Aanvaardbaarheid

Het voorkómen van nieuwe ongewenste geluidssituaties is de kern van het Utrechtse geluidbeleid. Het herstel van knelpunten naderhand is bijzonder lastig. De aanvaardbaarheid van het geluid is in ieder geval gegarandeerd als wordt voldaan aan de wettelijke standaardwaarde (zie bijlage 1 Beschrijving Omgevingswet) of wanneer er geen toename van het geluid is als gevolg van een wijziging. In deze nota worden er grenzen gesteld aan het geluid per bronsoort. Bij de aanvaardbaarheid moet ook ingegaan worden op het gecumuleerde geluid. In nieuwe situaties moeten bij geluidbelastingen boven de standaardwaarde of bij een wijziging van een weg als er sprake is van een toename boven de standaardwaarde, geluidbeperkende maatregelen worden onderzocht. Geluidbeperkende maatregelen worden in aanmerking genomen als die financieel doelmatig zijn en er geen overwegende bezwaren van stedenbouwkundige, verkeerskundige, vervoerskundige, landschappelijke of technische aard bestaan.

1.2. Grenswaarden nieuwe geluidgevoelige functies

De wet kent de begrippen standaardwaarde, als zijnde de geluidbelasting die zonder meer aanvaardbaar is, en de (landelijke) grenswaarde, als zijnde de ten hoogst toelaatbare geluidbelasting na afweging. In deze nota voegen we daar een ambitiewaarde en een Utrechtse-grenswaarde aan toe. De ambitiewaarde is de waarde die vanuit het oogpunt van gezondheid bij voorkeur niet wordt overschreden bij nieuwe ontwikkelingen. Bij het toedelen van functies aan locaties zal er naar gestreefd moeten worden om deze waarde niet te overschrijden. De Utrechtse-grenswaarde is een lokale aanscherping van de (landelijke) grenswaarde vanuit het Besluit kwaliteit leefomgeving (Bkl) ten behoeve van gezondheid en indien nodig beweegruimte voor infrastructuur. Dit omdat er nog ruimte is tussen de Utrechtse-grenswaarde en de (landelijke) grenswaarde.

Ambitiewaarde

- Vanuit gezondheidsoogpunt willen we geen nieuwe geluidgevoelige functies boven de 63 dB per geluidbronsoort. We passen de ambitiewaarde van 63 dB toe (heeft alleen effect wanneer de

grenswaarde voor de geluidbronsort hoger is dan 63 dB) bij het toedelen van nieuwe functies aan locaties;

- Overschrijding van de ambitiewaarde staan we alleen toe wanneer hiervoor zwaarwegende belangen kunnen worden aangereikt of wanneer het plan leidt tot een verbetering van de akoestische situatie ter plaatse (bijvoorbeeld doordat een bouwplan fungeert als een relevante afscherming voor een groot aantal andere woningen).

Grenswaarden

- Er geldt een Utrechtse-grenswaarde, in plaats van de landelijke grenswaarde van 70 dB, voor het gemeentelijk wegverkeer bij het toelaten van nieuwe geluidgevoelige functies, te weten:
 - 63 dB in de uitleggebieden zoals Leidsche Rijn en Vleuterweide;
 - 68 dB voor de rest van de stad;
- Voor de overige geluidbronnen (rail, industrie, rijks- en provinciale wegen) gelden de (landelijke) grenswaarden;
- Niet geluidgevoelige gevels (zowel “dove gevels” als gevels met bouwkundige voorzieningen) zijn voor woningen toepasbaar vanaf de (Utrechtse) grenswaarde mits:
 - Het woningen betreft waarbij elke verblijfsruimte waarbij dit wordt toegepast (ook) een te openen deel heeft in een gevel onder de (Utrechtse) grenswaarde én;
 - Wordt voldaan aan de voorwaarden zoals gesteld in paragraaf 1.4, waaronder onder andere:
 - Tenminste 50% van de verblijfsruimten of het verblijfsoppervlak van de woning aan de luwe zijde liggen;
 - Tenminste één buitenruimte van de woning aan een gevel ligt waar het geluid niet meer is dan 5 dB boven de standaardwaarde.
- Niet geluidgevoelige gevels zijn voor andere geluidgevoelige functies dan woningen ook toepasbaar, uitgezonderd voor woonboten en woonwagens.

In het omgevingsprogramma geluid en trillingen zal in aanvulling op het bovenstaande voor de toepasbaarheid bij eenzijdige woningen van een niet geluidgevoelige gevel met bouwkundige voorzieningen, zoals bedoeld in artikel 5.78 lid 1 onder b in het Besluit kwaliteit leefomgeving (Bkl), aangegeven worden welke maatregelen in Utrecht toegepast kunnen worden. Dit om bij voldoende geluidsreductie een geluidluwe gevel, zoals bedoeld in paragraaf 1.4, te realiseren.

Opgemerkt wordt dat ten behoeve van de aanleg en of wijziging van wegen separate grenswaarden gelden. Deze zijn opgenomen in 1.6.

1.3. Realistisch maatregelenonderzoek

Bij het plannen van nieuwe geluidgevoelige objecten en bij de aanleg of wijziging van wegen vindt akoestisch onderzoek plaats. Daarbij moet worden gezocht naar maatregelen die er toe leiden dat het geluid voor zo veel mogelijk gevels onder de standaardwaarde blijft en voor de gevels waarbij dat niet kan de overschrijding van de standaardwaarde zo veel mogelijk wordt beperkt. De kosten voor maatregelen zijn voor rekening van de initiatiefnemer van een plan.

Allereerst moet worden gekeken naar het ontwerp zelf: locatie/vorm bouwblokken, plaats geluidgevoelige bestemmingen/oriëntatie, indeling plan. Wanneer er toch nog andere maatregelen nodig zijn, hanteren we een voorkeursvolgorde zoals in afbeelding 1 is weergegeven: eerst bronmaatregelen en dan pas overdrachtsmaatregelen onderzoeken.

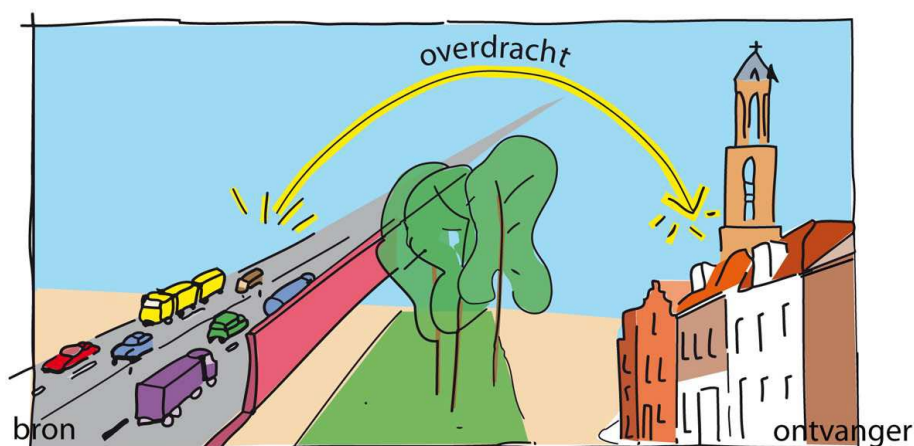

Afbeelding 1: Voorkeursvolgorde bronmaatregelen – overdrachtsmaatregelen

Bronmaatregelen

Bronmaatregelen behoren bij alle geluidbronsorten tot de maatregelen die als eerste overwogen en onderzocht moeten worden.

Tot de bronmaatregelen bij (gemeentelijk) wegverkeer behoort de aanleg van een geluidreducerend wegdek ("stil asfalt"). Geluidreducerend wegdek is in bepaalde situaties niet realistisch omdat het dan te snel kapot gaat. Bijvoorbeeld bij scherpe bochten of bushaltes. Via de [Beslisboom toepassing geluidreducerend asfalt](#) (bijlage bij [raadsbrief 18 december 2017¹](#)) kan bij onderhoud en nieuwe situaties een afweging tussen verschillende types asfalt worden gemaakt.

Een verlaging van de snelheid van 50 naar 30 km/u is een bronmaatregel die goed aansluit bij de ambitie van het [Mobiliteitsplan Utrecht 2040](#).

¹ Deze beslisboom zal moeten worden geactualiseerd. Na actualisatie zal hiervan uitgegaan dienen te worden.
Beleidsnota Geluid en Trillingen



Afbeelding 2: Aanleg asfalt

Overdrachtsmaatregelen

Geluidschermen of -wanden zijn alleen mogelijk als er voldoende ruimte is tussen de bron en de woningen (veelal alleen bij het hoofdverkeerswegennet en bij spoorlijnen). In principe worden schermen alleen langs hoofdinfrastructuur geplaatst.

Andere overdrachtsmaatregelen, zoals het aanleggen van groenstroken met een geluidabsorberende bodem worden in voorkomende gevallen onderzocht (zie voorbeeld afbeelding 3).



Afbeelding 3: Groenstrook met geluidabsorberende bodem

1.4. Geluidluwe gevel en buitenruimte

Een geluidluwe gevel is een gevel die ten opzichte van de andere gevels van een geluidgevoelig gebouw relatief weinig wordt belast door geluid (zie afbeelding 4). Bij een geluidluwe gevel kan een raam open zonder direct de herrie binnen te krijgen. Uit onderzoek is gebleken dat een geluidluwe gevel leidt tot een lager percentage (ernstige) geluidhinder en kan daarom als gezondheidskundige compensatiemaatregel worden gezien. (Zie bijvoorbeeld RIVM-onderzoek [De invloed van een stille zijde bij woningen op gezondheid en welbevinden](#).) Het is daarom belangrijk dat dit aspect al in het begin van de planvorming wordt betrokken.



Afbeelding 4: Geluidluwe zijde als waardevolle kwaliteit van een woning

In de meest ideale situatie wordt een geluidluwe gevel gecreëerd aan een van de geluidbron afgekeerde zijde. Als het creëren van een luwe zijde op deze wijze niet mogelijk is, kan door middel van een bouwkundige constructie – vaak een loggia of balkon met afscherming – toch een significant deel van een gevel worden afgeschermd, waardoor er functioneel een geluidluwe gevel ontstaat.

Kleine woningen zonder verplichte buitenruimte vanuit Besluit bouwwerken leefomgeving (Bkl) – vaak in het sociale segment – kunnen dan ook niet zomaar als eenzijdig georiënteerde woningen worden gebouwd langs drukke verkeersinfra. Het is makkelijker om de doelen te bereiken wanneer in de hoog belaste buitenranden grotere (duurdere) woningen met een luwe achterzijde worden gerealiseerd. In de rustige middengebieden is dan meer ruimte voor sociale en betaalbare kleine woningen. Dit sluit ook aan bij de ambitie ‘gezond stedelijk leven voor iedereen’ waarmee we streven naar een eerlijke verdeling van de verschillende soorten woningen (sociale huur, middenhuur, koop) ten opzichte van de milieubelasting.

Waarden, voorwaarden en eisen geluidluwe gevel

De volgende regels en voorwaarden met betrekking tot een geluidluwe gevel gelden in Utrecht:

- Elke nieuwe woning moet een geluidluwe zijde krijgen;
- Een gevel is luw als deze voor alle bronsoorten voldoet aan de standaardwaarde;
- Minimaal 30% van de verblijfsruimten of het verblijfsoppervlak is aan de luwe zijde gelegen.
- Bij toepassing van dove gevels of gevels met bouwkundige maatregelen boven de reguliere grenswaarde dient 50% van de verblijfsruimten of het verblijfsoppervlak aan de luwe zijde te liggen;
- In aansluiting op de Ruimtelijke Strategie Utrecht stellen we dat aan de luwe zijde bij voorkeur de slaapkamers zijn gelegen;
- Bij onzelfstandige studentenwoningen en kleine woningen (<30 m²) (die conform het Besluit bouwwerken leefomgeving (Bkl) geen buitenruimte hoeven te hebben) kan het soms lastig zijn om een luwe gevel te realiseren. Toch streven we hier wel naar. Als er echter zwaarwegende

bezwaren bestaan vanuit stedenbouwkundige, verkeerskundige, vervoerskundige, landschappelijke of technische aard én er sprake is van een evenwichtige toedeling van deze woningen over het plangebied, mag hiervan worden afgeweken. Dit is ook een overgangsregel voor plannen waar reeds een SPvE of bouwvelop is vastgesteld voor de vaststelling van deze beleidsnota. Wel geldt altijd dat op gebouwniveau tenminste 50% van de wooneenheden is gesitueerd aan een gevel waar het geluid maximaal 5 dB boven de standaardwaarde is.

- Een suskast-achtige constructie voor een raam die alleen geluidarm ventileren mogelijk maakt, wordt door ons niet gezien als geluidluwe gevel.

Een buitenruimte kan, eventueel inclusief lokale afscherming, een instrument zijn om een luwe gevel te bewerkstelligen. Hiervoor gelden de volgende eisen:

- Als de woning beschikt over een individuele buitenruimte dan ligt deze bij voorkeur aan de luwe zijde; het geluid is niet meer dan 5 dB boven de standaardwaarde. Als er meerdere buitenruimten zijn dan geldt deze eis voor één van de buitenruimten;
- Op hoog belaste locaties mag ook een volledig afsluitbare buitenruimte (balkon of loggia) worden toegepast om een luwe gevel te creëren. In geopende toestand dient hier nog wel een minimumkwaliteit van maximaal 5 dB boven de standaardwaarde te worden aangehouden, wat aansluit bij de eis voor buitenruimten;
- Woningen die kleiner zijn dan 50 m² hoeven vanuit het Besluit bouwwerken leefomgeving (Bbl) geen individuele buitenruimte te hebben maar kennen wel eisen met betrekking tot het hebben van een gemeenschappelijke buitenruimte. De eis voor het geluid in die buitenruimte bedraagt maximaal 5 dB boven de standaardwaarden.

1.5. Vervangende nieuwbouw en transformatie

Bij vervangende nieuwbouw kan gedacht worden aan situaties waarin bestaande woningen op locaties met veel geluid worden vervangen door nieuwe woningen die bouwkundig van betere kwaliteit zijn. Bij het beoordelen van dergelijke projecten staat een afname van de hinder voorop en worden eventuele belemmeringen voor (toekomstige aanpassing van) de infrastructuur meegewogen. Bij transformatie/functiewijziging van kantoren en andere leegstaande gebouwen is sprake van een nieuwe woonfunctie of andere geluidgevoelige functie in een bestaand gebouw.

- We streven bij vervangende nieuwbouw en transformatie dezelfde (Utrechtse) grenswaarden als bij nieuwbouw;
- De eis voor een luwe gevel wordt opgehoogd met 5 dB ten opzichte van nieuwe woningen.

1.6. Aanleg of wijziging van een weg

De aanleg of wijziging van een weg kan leiden tot een toename van het geluid. Binnen het wettelijke stelsel is geborgd dat de daarvoor benodigde verkeersbesluiten moeten worden getoetst aan de geldende normen. Fysieke wijzigingen aan een weg waarvoor geen verkeersbesluit benodigd is, maar die wel kunnen leiden tot meer geluid, moeten conform de wet ook tegen het licht worden gehouden. Het Mobiliteitsplan Utrecht 2040 sluit aan bij deze wettelijke verplichte aandacht voor geluid.

- De ambitiewaarde vanuit gezondheid van 63 dB wordt, bij voorkeur, niet overschreden;
- De Utrechtse grenswaarde ter plaatse van woningen langs een nieuw aan te leggen weg is gelijk aan die voor nieuwe woningen;
- Bij een wijziging van een bestaande weg kan de wettelijke grenswaarde van 70 dB soms noodzakelijk zijn;
- De aanvaarbaarheid van het gecumuleerde geluid wordt beoordeeld als ook ten gevolge van andere geluidbronsoorten de standaardwaarde wordt overschreden;
- Indirecte effecten (bijvoorbeeld verdringing van verkeer naar andere wegen) in een groter gebied worden onderzocht en getoetst aan wettelijke normen. Hetzelfde geldt voor akoestisch relevante fysieke wijzigingen in de omgeving, bijvoorbeeld de sloop van een geluid afschermend gebouw;
- Het geluid wordt door het treffen van maatregelen zoveel mogelijk beperkt.



Afbeelding 5: Verkeer op een druk kruispunt veroorzaakt geluid

De wijziging van wegen en spoorwegen vindt vaak plaats binnen de kaders van het omgevingsplan, maar kan toch aanzienlijke gevolgen hebben voor geluid. In de Wet geluidhinder was bepaald dat zo'n wijziging moest worden aangemerkt als een «reconstructie van een weg, waarbij pas bij concrete planuitwerking getoetst moest worden aan de geluidnormen. Onder de Omgevingswet is hierin niet automatisch voorzien.

Hiervoor moet in het omgevingsplan een toetsmoment worden gecreëerd en dan zijn de regels van het Besluit kwaliteit leefomgeving (Bkl) van toepassing op alle wijzigingen en aanleg van wegen en lokale spoorwegen én niet alleen die samenvallen met een wijziging van het omgevingsplan. We gaan daarom in het omgevingsplan vastleggen dat voor het wijzigen van een weg of een lokale spoorweg een

omgevingsvergunning gevraagd moet worden, waardoor het een binnenplanse omgevingsplanactiviteit is. Bij de verlening van die omgevingsvergunning wordt dan weer getoetst aan het Besluit kwaliteit leefomgeving (Bkl).

1.7. Lokaal spoor

Tramlijnen (zoals naar Nieuwegein/IJsselstein en Utrecht Sciencepark, zie afbeelding 6) vallen conform de Omgevingswet onder de geluidbronsoort 'lokaal spoor' en hebben dezelfde grenswaarden als hoofdspoorlijnen. De wet biedt echter ook de mogelijkheid om het geluid samen te nemen met de naastgelegen gemeentelijke wegen en te toetsen als gemeentelijke weg. De reden hiervoor is dat tramlijnen vaak parallel lopen aan wegen, waardoor het ervaren wordt als één geluidbron.

In Utrecht is dit op de meeste plaatsen het geval (vaker wel dan niet), daarom maken we gebruik van deze mogelijkheid om het geluid van lokaal spoor samen te nemen met dat van het (lokale) wegverkeer. Bovenstaande keuze heeft doorwerking in elke toepassing van de geluidregels. Dit geldt ook voor eventuele nieuwe tram- of metrolijnen.



Afbeelding 6: Lokaal spoor, tramlijnen in Utrecht

1.8. Doorgeschoven toetsing

Bij een globaal omgevingsplan (omgevingsplan op hoofdlijnen) is de locatie van de verschillende functies in het gebied alleen op hoofdlijnen aangegeven. Op het moment van vaststellen is bijvoorbeeld nog geen gedetailleerde informatie beschikbaar over de situering van geluid- of trillinggevoelige gebouwen of over het geluid door activiteiten. Die informatie komt pas beschikbaar als plannen concreet worden uitgewerkt tot het niveau waarop vergunningen kunnen worden aangevraagd. Datzelfde geldt voor gemeentewegen, als een relatief breed gebied een functie voor verkeersdoeleinden heeft. Dan is op het moment van de functietoedeling niet bekend waar de rijstroken exact komen te liggen. Voor geluid is dat natuurlijk wel van belang, zeker als geluidbeperkende maatregelen getroffen moeten worden. Door het ontbreken van voldoende gedetailleerde informatie kan bij de voorbereiding van een globaal omgevingsplan niet worden getoetst aan de geluidnormen. Het instrument omgevingsplan biedt daarvoor een oplossing, door in het omgevingsplan te bepalen dat de benodigde geluid- en trillingstoetsen moeten worden uitgevoerd op het moment waarop wel voldoende gegevens beschikbaar zijn (doorgeschoven toetsing). Dat moment moet een concreet besluitmoment zijn. Om die reden gaan we de toetsing in het omgevingsplan onder een binnenplanse omgevingsplanactiviteit brengen zodat deze toetsing doorgeschoven kan worden naar de omgevingsvergunningfase.

Het doorschuiven in de tijd van het toetsen aan geluid- en trillingregels betekent overigens niet dat bij de voorbereiding van het omgevingsplan helemaal geen aandacht aan geluid of trillingen hoeft te worden besteed. De uitvoerbaarheid van het omgevingsplan moet altijd en dus ook vanuit het perspectief van geluid en trillingen aannemelijk worden gemaakt. Het onderzoek dat aantoonde dat het plan uitvoerbaar is kan globaal zijn.

1.9. Tijdelijk wonen, woningsplitsing en omzetting

Voor tijdelijke situaties gelden vaak geen waarden voor geluid. Wel zal een beoordeling van de aanvaardbaarheid plaats moeten vinden.

Flexwonen

Voor tijdelijke situaties die niet meer dan tien jaar duren, hoeft op grond van het Besluit kwaliteit leefomgeving (Bkl) niet te worden voldaan aan de waarden voor geluid (voor het geluid in de woning geldt veelal een 10 dB lagere grenswaarde). Ondanks dat hebben we de ambitie aangegeven in *Gezondheid voor iedereen* om in Utrecht iedereen gelijke kansen te bieden op gezond stedelijk leven en gelijke gezondheidsbescherming. Het belang om de acute woningnood op te lossen wegen we af tegen het belang van een goede gezondheidsbescherming. De volgende maatregelen, die bijdragen aan gezondheidsbescherming, worden daarbij onderzocht en nagestreefd:

- Een geluidluwe zijde;
- Slaapkamer aan de geluidluwe zijde;
- Een geluidluwe buitenruimte;
- Een acceptabel binnenniveau van bij voorkeur 33 dB (maximaal 38 dB);
- Een woonduur van, bij voorkeur, maximaal 5 jaar;

- Ventilatie die minimaal voldoet aan de eisen uit het Besluit bouwwerken leefomgeving (Bkl) ten aanzien van ventilatiegeluid en luchtverversing.

Short stay

Een short stay woning wordt vaak gebruikt door expats of buitenlandse studenten. Juridisch gezien is short stay een logiesfunctie en is daarmee niet geluidgevoelig. Het beleid ten aanzien van short stay staat weergegeven in het [Beleid tijdelijk verblijf \(short stay\) en bijstelling hotels](#). Bij het toedelen van nieuwe short stay-functies vindt een afweging plaats van de hoeveelheid geluid. Het heeft onze voorkeur om geen short stay te realiseren boven de wettelijke grenswaarde. Wanneer een gewone woning mogelijk is op de locatie, dan heeft dat de voorkeur. Short stay is een goede keuze als er bijvoorbeeld geen luwe gevel kan worden gemaakt (en de functie wonen niet kan).

Woningsplitsing en omzetting

In de Utrechtse woningvoorraad is schaarste in alle categorieën. Er zijn om die reden veel initiatieven voor het splitsen en omzetten (kamergewijze verhuur) van woningen hetgeen de druk op de woningmarkt kan verlichten. Dit omzetten kan effect hebben op de leefbaarheid en wordt daarom getoetst vanuit het oogpunt van een evenwichtige toedeling van functies aan locaties. Voor het uitvoeren van de leefbaarheidstoets is een ambtelijke commissie ingesteld die controleert of de omzetting van het desbetreffende huis zo min mogelijk overlast veroorzaakt. De gemeente Utrecht heeft hiervoor de [Nadere regel Huisvestingsverordening](#). Hierin staan onder meer regels opgenomen met betrekking tot de geluidisolatie tussen de woningen waardoor dezelfde kwaliteit wordt verkregen als bij nieuwbouwwoningen. Voor deze woningen geldt net als bij transformatie een 5 dB soepelere waarde met betrekking tot een luwe gevel. Voor onzelfstandige studentenwoningen geldt daarnaast de eis dat minimaal 50% van de wooneenheden aan de luwe zijde zijn gelegen.

Mantelzorgwoningen

Ook voor mantelzorgwoningen gelden op grond van het Besluit kwaliteit leefomgeving (Bkl) geen waarden voor geluid. Deze woningen zijn, behalve het ontbreken van een maximale tijdsduur van afwijken, niet onderscheidend van flexwonen. In het kader van eventuele afwegingen zal daarom bij dat kader worden aangesloten (uitgezonderd woonduur).

1.10. Scheepvaartlawaai

Scheepvaartlawaai valt niet onder de Omgevingswet. Er bestaan voor scheepvaartlawaai geen waarden die gelden ter plaatse van woningen of andere geluidgevoelige functies langs een scheepvaartroute. Wel zijn er emissienormen; dus eisen voor de geluidproductie van de schepen.

In het kader van een evenwichtige toedeling van functies aan locaties is het gewenst dat een goed beeld van de totale gecumuleerde geluidssituatie wordt verkregen. Indien relevant moet dan ook het aspect scheepvaartlawaai nader worden onderzocht. Hieronder wordt beschreven hoe we daar in de gemeente Utrecht mee om zullen gaan.

- We houden een standaardwaarde aan tussen die van weg- en railverkeer (respectievelijk 53 en 55 dB) hetgeen uitkomt op 54 dB;
- Als Utrechtse-grenswaarde hanteren we de ambitiewaarde vanuit het volksgezondheidsbeleid van 63 dB;
- Boven de standaardwaarde is als aanvullende compenserende maatregel een luwe gevel nodig;
- Bij de uitwerking van de gevelisolatie wordt rekening gehouden met (het spectrum van) scheepvaartlawaai (vanwege vrij lage frequenties);
- Deze bovenwettelijke normen krijgen een plek in het omgevingsplan.

2 Geluid door activiteiten in Utrecht

2.1. Beleid onder Omgevingswet

Een gemeente kan andere geluidwaarden voor bedrijven opnemen dan de standaardwaarden uit het Besluit kwaliteit leefomgeving (Bkl). Wanneer een omgeving bijvoorbeeld heel rustig is kunnen lagere waarden worden opgenomen in het omgevingsplan.

Geluidoverlast bestaat in vele vormen maar in de wetgeving is niet altijd even gedetailleerd vormgegeven hoe we daarmee om moeten gaan. In Utrecht kennen we sinds jaren verschillende verordeningen en regels die een en ander nader specificeren en die we beleidsmatig voortzetten. De wijze waarop de toelating van nieuwe geluidgevoelige functies door geluid van activiteiten zal worden afgewogen is onderdeel van de opstelling van het omgevingsplan.

Er zijn ook zaken die wettelijk niet zijn geregeld (of zelfs specifiek zijn uitgezonderd) en wel tot overlast kunnen leiden. Aan de andere kant zijn er geluiden die bij een (drukke) stad horen en die we daarom niet regelen of inperken. In het kader van een evenwichtige toedeling van functies aan locaties moet dit alles wel worden afgewogen. Om dit goed te kunnen motiveren hebben we voor verschillende zaken nadere regels opgesteld. Deze worden in paragraaf 2.4 behandeld.

2.2. Geluid van bedrijven

Het bestaande beleid met betrekking tot de bescherming van woningen in rustige gebieden wordt voortgezet. In plaats van richtwaarden die bij maatwerk of vergunningverlening worden toegepast, worden grenswaarden in het omgevingsplan vastgelegd. Hierdoor is het niet nodig om voor elk individueel bedrijf een procedure te voeren en kan er sneller worden ingegrepen in geval van overlast.

- Bedrijven moeten ter plaatse van woningen in rustige woonwijken aan 5 dB lagere geluidnormen voldoen dan de standaardwaarden uit het Besluit kwaliteit leefomgeving (Bkl). Voor stille hofjes geldt een 10 dB lagere grenswaarde dan de standaardwaarde;
- Aan bedrijven die aantoonbaar vanuit kosten- of technische overwegingen niet aan de aangescherpte normen kunnen voldoen, kan met maatwerk een hogere geluidgrens worden toegekend;
- Aan de voorkant van woningen langs drukkeren wegen en in centrumgebieden blijven de standaardwaarden van kracht;
- Op bedrijventerreinen gelden 5 dB ruimere normen ter plaatse van (bedrijfs)woningen.

Wat we beschouwen als stil of rustig versus druk wordt op een kaart aangegeven en verder uitgewerkt in het omgevingsprogramma geluid en trillingen en via maatwerkregels vastgelegd in het omgevingsplan. We sluiten daarbij zoveel mogelijk aan bij aanduidingen die vanuit andere kaders worden vastgelegd. Zie als voorbeeld afbeelding 7.

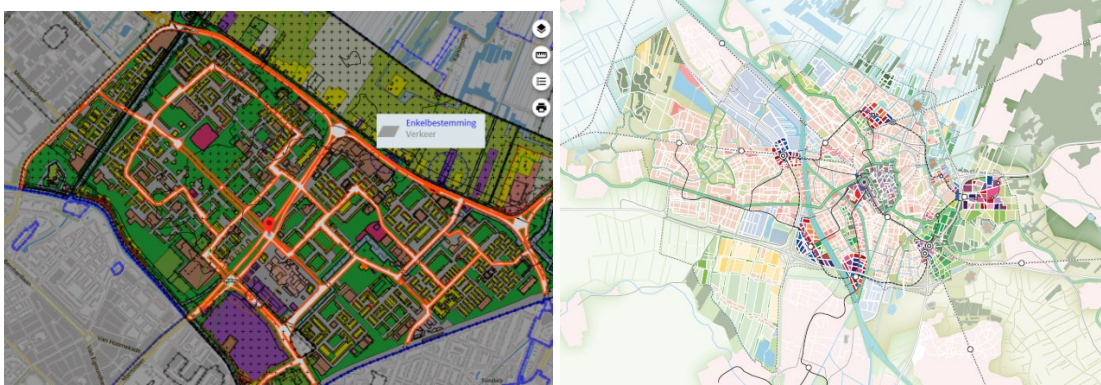

Afbeelding 7: Aanduidingen drukkere stedelijke gebieden

- 'Verkeer' = akoestisch drukke wegen;
- 'Verblijfsgebied' = rustige woonstraten;
- 'Centrumgebieden' = stadscentra zoals beschreven in de Ruimtelijke Strategie Utrecht 2040.

2.3. Industrierreinen

Voor de wat grotere industrierreinen (zie afbeelding 8), waar zogeheten 'grote lawaaimakers' mogen komen, geldt een systeem dat als doel heeft om de cumulatieve geluideffecten van alle bedrijven bij elkaar beheersbaar te houden. Deze grenswaarden worden in het omgevingsplan vastgelegd ('omgevingswaarden'). Ten opzichte van de oude systematiek uit de Wet geluidhinder is de rekenmethodiek gewijzigd. Dit leidt in sommige situaties tot iets meer geluidruimte voor de bedrijven. Er is vooralsnog geen aanleiding om verandering aan te brengen in de wijze waarop het geluid van industrierreinen wordt beoordeeld.

Bedrijven met informatie- of meldingsplichten voor hun milieubelastende activiteiten dienen blijvend te voldoen aan een maximale waarde van 50 dB(A) etmaalwaarde op 50 meter.



Afbeelding 8: Industrierrein

2.4. Overig

In deze paragraaf wordt de beleidsmatige visie beschreven op een scala aan verschillende onderwerpen.

2.4.1. Incidentele ontheffingen

Het Besluit kwaliteit leefomgeving (Bkl) geeft een gemeente de mogelijkheid om bij verordening een bedrijf tot maximaal twaalf keer jaar een ontheffing van de geluidnormen te verlenen ten behoeve van festiviteiten. Twaalf keer vinden we in Utrecht echter te veel. Dat kan zeker in een horecastraat leiden tot ongewenste situaties waarbij er elke week wel ergens via een ontheffing een grootschalig feest wordt georganiseerd.

In Utrecht is daarom in de [Vrijstellingsverordening inrichtingen milieubeheer](#) opgenomen dat:

- deze ontheffing kan worden verleend op een beperkt aantal aangewezen collectieve feestdagen;
- de mogelijkheid er is voor twee extra individueel/incidenteel te kiezen dagen (voor sportinrichtingen negen keer);
- in een ontheffing een maximum aan het geluid kan worden gesteld; in een ontheffingsbesluit worden aanvullende regels gesteld.

In het omgevingsplan wordt deze regeling opgenomen, waarbij een nadere precisering wordt aangebracht in begrippen als incidenteel/collectief. Ook wordt aangegeven voor welk type activiteiten een ontheffing kan worden verleend; alleen binnen het bebouwde deel van de inrichting of ook daarbuiten, bijvoorbeeld op een voetbalveld.

Culturele hotspots op locaties waar niet voor ernstige geluidhinder hoeft te worden gevreesd (denk aan grote industrieterreinen), faciliteren we door meer dan twee geluidontheffingen toe te staan.

2.4.2. Ramen en deuren dicht

Als regel wordt in het omgevingsplan opgenomen dat horecaondernemingen ramen en deuren gesloten moeten houden wanneer binnen (hard) versterkt muziekgeluid wordt geproduceerd en geopende ramen en deuren dan zouden leiden tot een overschrijding van de geluidsnormen.

Open ramen en deuren van een horecagelegenheid zijn hiermee niet per definitie verboden. Maar omdat er dan veel meer geluid naar buiten komt, moet het volume van het versterkte muziekgeluid binnen worden aangepast zodat het binnen de normen blijft. Bij herhaaldelijke overtredingen is het in de huidige praktijk gebruik om in zo'n geval een maatwerkvoorschrift op te leggen dat de ramen en deuren dicht moeten blijven (uiteraard behoudens het direct doorlaten van personen en goederen). Het doel van deze nieuwe maatregel is om dit nu als zorgplicht algemeen op te leggen. Met de toevoeging dat dit alleen geldt bij (te) hard versterkt muziekgeluid binnen.

2.4.3. Bescherming stille hofjes

In de Geluidnota 2014-2018 was een richtwaarde opgenomen voor stille hofjes (zie afbeelding 9: Stil hofje) van 40 dB(A) voor bedrijfsgeluid. Daar waar nodig zijn maatwerkvoorschriften opgelegd. In de nota volksgezondheid *Gezondheid voor iedereen* is ook aandacht voor stille hofjes: *“Ook beschermen we stille plekken. In dit licht staan we geen horecavoorzieningen toe in stille hofjes en rustige woonstraten.”* Er zijn enkele bestaande uitzonderingen maar over het algemeen staan we geen terrassen toe in stille hofjes. Deze lijn zetten we voort en zijn in overeenstemming met de kaders uit paragraaf 2.2.

Onder de Omgevingswet bestaat er geen bepaling meer die terrassen op stille binnenterreinen reguleert. Continuering van de bescherming van stille hofjes borgen we daarom via het omgevingsplan.



Afbeelding 9: Stil hofje

2.4.4. Geluid in de openbare ruimte

Voor geluid in de openbare ruimte was de Algemene Plaatselijke Verordening (APV) van toepassing. Te denken valt aan straatartiesten, aggregaten, et cetera. In de [Beleidsregel terrassen gemeente Utrecht](#) is opgenomen dat op terrassen geen versterkte muziek of andere geluiden mogen worden geproduceerd. We hebben geen nader geluidbeleid/normen voor geluiden in de openbare ruimte die we normaal en acceptabel vinden (bijvoorbeeld kleine speelplaatsen of dichtslaande autoportieren). Bij eventuele excessen wordt per geval bezien wat het probleem is en wat daaraan kan worden gedaan.

Bij het ontwerp van de openbare ruimte wordt gekeken naar technische mogelijkheden om het geluid te beperken. Zo staat in de (ontwerp) [Visie Speelruimte Utrecht, Spelen in je eigen buurt](#) het volgende beschreven:

Bij het ontwerp van een plangebied moet altijd gekeken worden naar een evenwichtige toedeling van functies en de locaties daarvan. Hierbij moet rekening gehouden worden met bijvoorbeeld stemgeluid en het geluid van weerkaatsende ballen. Speelplekken moeten goed gepositioneerd worden en van een goede ondergrond voorzien die geluid zoveel mogelijk dempt.



Afbeelding 10: Voetbalkooi in de openbare ruimte

Hekken rond voetbalkooien (zie afbeelding 10) kunnen bijvoorbeeld hinderlijk geluid veroorzaken als er een bal tegen aan wordt geschopt. Er zijn echter ook stillere constructies die kunnen worden toegepast.

2.4.5. Geluid in en rond natuurgebieden

Voor geluid in en rond natuurgebieden is de Algemene Plaatselijke Verordening (APV) van toepassing voor zover het gaat om het afsteken van vuurwerk. We hebben geen nader geluidbeleid voor geluiden in en rond natuurgebieden.

2.4.6. Uitsluiten van toetsing

Het Besluit kwaliteit leefomgeving (Bkl) biedt de mogelijkheid om bepaalde activiteiten uit te sluiten van toetsing. In het omgevingsplan wordt gekeken naar de activiteiten die voor Utrecht relevant zijn, voor deze activiteiten wordt een uitzondering gemaakt.

Muziek

Zoals in Vrijstellingsverordening inrichtingen milieubeheer is opgenomen wordt onversterkt muziekgeluid uitgezonderd. De gemeente Utrecht krijgt nauwelijks meldingen over onversterkte muziek. Het niet uitzonderen zou – bijvoorbeeld - betekenen dat de carillons in de stad te zeer zouden worden beperkt.

Godsdienstige en levensbeschouwelijke uitingen

In Nederland is de vrijheid van godsdienst een grondrecht. Het oproepen tot gebed door religieuze gezangen of kloggelui is een manifestatie van religie, waarvoor het grondrechtelijk kader geldt. Op basis

van godsdienstvrijheid moet het voor bijvoorbeeld kerken en moskeeën mogelijk zijn om geluid te produceren ten behoeve van diensten en plechtigheden. Bij kerken en moskeeën steekt echter geregeld de discussie op hoeveel geluid de klokken of de vocale gebedsoproep mogen veroorzaken.

Godsdienstvrijheid betekent niet dat aan het geproduceerde geluid geen grenzen mogen worden gesteld. Artikel 10 van de Wet openbare manifestaties (Wom) stelt: *“Klokgeluid ter gelegenheid van godsdienstige en levensbeschouwelijke plechtigheden en lijkplechtigheden, alsmede oproepen tot het belijden van godsdienst of levensovertuiging, zijn toegestaan. De gemeenteraad is bevoegd ter zake regels te stellen met betrekking tot duur en geluidsniveau”*. Dit is altijd maatwerk. Als basis wordt de oude regel uit het Activiteitenbesluit overgenomen die aangaf dat de normen niet golden voor *het geluid ten behoeve van het oproepen tot het belijden van godsdienst of levensovertuiging of het bijwonen van godsdienstige of levensbeschouwelijke bijeenkomsten en lijkplechtigheden*.

Kortdurend geluid

We maken ook een uitzondering voor enkele activiteiten die maar kortdurend een hoog geluidsniveau veroorzaken. Dit betreft:

- het komen en gaan van bezoekers bij een activiteit waarvan horeca-, sport- of recreatieactiviteiten de kern vormen;
- het verrichten in de open lucht van sportactiviteiten of activiteiten die hiermee in nauw verband staan.

2.4.7. Bouwlawaai

Utrecht groeit en de bouwactiviteiten in Utrecht nemen toe. Voor de één een uiting van vitaliteit en bedrijvigheid, voor de ander een bron van hinder. De uitvoering van grote bouwprojecten heeft impact op de leefomgeving (zie afbeelding 11). Bouwen, inclusief bouwen aan infrastructurele- en renovatiewerken, gaat gepaard met bijvoorbeeld geluid, trillingen, stof, licht, of beperking van het uitzicht. Bouwen kan ook tot schade leiden door trillingen, bronbemaling en bouwverkeer. Daarnaast heeft het gevolgen voor de bereikbaarheid. De gemeente doet veel om bouwhinder te voorkomen en maakt onder andere gebruik van geluid- en trillingsmetingen.

Normen

Het Besluit bouwwerken leefomgeving (Bbl) stelt regels aan het geluid dat bij bouwwerkzaamheden mag worden geproduceerd (voor het aspect trillingen wordt verwezen naar hoofdstuk Trillingen). Dit geldt bij nieuwe gebouwen of renovaties alsook bij infrastructurele werken. Omdat een bouwproces een tijdelijke situatie betreft, zijn de normen fors hoger dan voor regulier bedrijfsmatig geluid. Hoe langer het bouwproces duurt, hoe lager de normen getalsmatig worden. In de regel mag alleen in de dagperiode lawaai worden gemaakt.

Ontheffingen

Soms is het noodzakelijk om werkzaamheden in de avond- en nachtperiode uit voeren. Denk hierbij aan betonstorten; een proces dat soms meer dan 24 uur achter elkaar continu moet worden uitgevoerd. In dat soort situaties kan een ontheffing worden verleend. Om hinder en overlast door bouw-, sloop- en

renovatiewerkzaamheden te voorkomen of te beperken, worden aan een ontheffing wel gemeentelijke geluidnormen gekoppeld. Deze staan beschreven in de [Handhaafinstructie geluidhinder veroorzaakt door bouw- sloop- en renovatiewerkzaamheden](#). In de handhaafinstructie staat onder andere wanneer ontheffing mogelijk is, op welke wijze en hoe het toezicht en de handhaving zijn geregeld. Dit helpt de toename van geluidhinder zoveel mogelijk te beperken.

Indien activiteiten leiden tot langdurige en hoge geluidsproductie, kunnen negatieve effecten op beschermde soorten waaronder broedvogels optreden. Voor dergelijke activiteiten zal vooraf een beoordeling in kader van de Wet natuurbescherming noodzakelijk zijn. Indien de activiteit mogelijk leidt tot overtreding van verbodsbepalingen, dienen mitigerende maatregelen getroffen te worden en/of is een ontheffing nodig voor de uitvoering van de werkzaamheden.

Communicatie

Naast de (wettelijke) afspraken is vroegtijdige communicatie van groot belang. Als een duidelijk beeld wordt gegeven op welke momenten sprake is van overlast, kan er door bewoners en ondernemers op worden ingespeeld. Eventuele overlast wordt als minder storend ervaren wanneer men vooraf geïnformeerd is over de aard en de duur van de overlast.



Afbeelding 11: Bouwterrein

2.4.8. Woongeluiden

Hinder van burens is een van de meest voorkomende vormen van geluidsoverlast. Er zijn bouwregels voor geluidisolatie en installatiegeluid. Bij overlast van burens zijn er geen wettelijke normen waar het geluid aan kan worden getoetst. De eerstelijnsbehandeling van dit soort vormen van overlast is een taak voor de politie.

De aanpak van zware vormen van woonoverlast valt onder de bevoegdheid van de burgemeester en daarmee buiten de reikwijdte van de Omgevingswet. Artikel 151d, eerste lid, van de Gemeentewet geeft de raad de bevoegdheid regels te stellen om tegen te gaan dat omwonenden hinder ondervinden van gedragingen van burens. Het gaat in deze gevallen om regels die de burgemeester bevoegdheden toekent bij het aanpakken van ernstige en herhaaldelijke hinder. De regels worden (hoofdzakelijk) gesteld met het oog op het kunnen reguleren van het gedrag van personen. Het gevolg van dat gedrag op de fysieke leefomgeving valt hier niet onder. Regels op grond van deze artikelen mogen daarom niet worden gesteld in het omgevingsplan. Daarom valt dit buiten de scope van deze Beleidsnota.

2.4.9. Stemgeluid

Het stemgeluid afkomstig van bezoekers van terrassen, sportinrichtingen en school- en speelpleinen kan hinder in de woonomgeving veroorzaken. Dergelijk onversterkt stemgeluid is echter uitgezonderd in de wet. In het Besluit kwaliteit leefomgeving (Bkl) staat dat een omgevingsplan bepaalt dat de waarden die het omgevingsplan bevat voor geluid door een activiteit niet van toepassing zijn op onversterkt menselijk stemgeluid; zonder uitzonderingen. Een gemeente kan niet voorschrijven dat onversterkt stemgeluid toch meegenomen wordt bij de handhaving van de geluidwaarde. Met andere woorden: er kan bij overlast en klachten niet worden opgetreden over de band van het omgevingsrecht. Juist om deze reden geeft de Raad van State aan dat een dergelijk aspect vooraf eenmalig moet worden onderzocht, afgewogen en gemotiveerd. Het moet worden meegewogen bij het toedelen van functies aan locaties. Door in een omgevingsplan vervolgens regels te stellen aan locatie, omvang en openingstijden kan stemgeluid worden gereguleerd.

Beleidsmatig maken we onderscheid tussen stemgeluid dat afkomstig is van terrassen, schoolpleinen dan wel sportvelden. Vanuit gezondheidsoogpunt wordt spelen en sporten gestimuleerd. Terrassen kunnen een rol spelen bij een gewenste levendigheid van een gebied. De verschillende aspecten worden verschillend beoordeeld.

Richtwaarden

Er is behoefte aan een richtwaarde waarmee een nieuwe ontwikkeling kan worden beoordeeld. Bij het bepalen van de juiste hoogte van een richtwaarde speelt de balans tussen leefbaarheid en levendigheid een belangrijke rol. In die zin kan worden aangesloten bij de systematiek van geluidnormen voor bedrijven waarbij de aard van de omgeving (druk of rustig) op vergelijkbare wijze een rol speelt. Als eerste wordt gekeken naar de richtwaarden voor een rustige woonwijk of gemengd gebied/drukke woonwijk in de stad: respectievelijk 45 dB(A) of 50 dB(A) etmaalwaarde. Rigide toepassing van deze waarden maakt het onmogelijk om een terras, schoolplein of sportveld in gebruik te hebben. Er zal op voorhand een hoger niveau als aanvaardbaar moeten worden gesteld als de aanleg van terrassen, sportvelden en school- en speelpleinen mogelijk wordt gemaakt.

Bij de bepaling welk niveau acceptabel is, kan naar het binnenniveau in de woningen worden gekeken. Als grenswaarde voor het binnenniveau is 35 dB(A) gebruikelijk. De basisgeluidisolatie volgens het Besluit bouwwerken leefomgeving (Bbl) bedraagt 20 dB. Daaruit volgt dat een geluidbelasting van 55 dB(A) aan stemgeluid nog goed te motiveren is; dit kan dan de richtwaarde zijn voor rustige

woonwijken. Voor drukke locaties volgt dan een 5 dB hogere waarde: 60 dB(A). Maar dan moet daarbij wel naar het binnenniveau in de woningen worden gekeken en indien nodig extra worden geïsoleerd.

Terrassen

In het omgevingsplan worden regels opgenomen ten aanzien van de locatie en de omvang van terrassen. Die gelden voor het toevoegen van nieuwe functies aan locaties, dus voor nieuwe terrasfuncties. Bij nieuwe plannen maken we terrassen alleen mogelijk als is aangetoond dat het stemgeluid naar verwachting niet meer zal bedragen dan de hierboven beschreven richtwaarde. In het omgevingsplan wordt een norm voor stemgeluid opgenomen waar een nieuwe ontwikkeling aan wordt getoetst. Voor de duidelijkheid: de waarde geldt alleen (dus eenmalig) bij de afweging om een functie of activiteit toe te laten. De waarde kan niet naderhand voor handhaving worden gebruikt. Dit levert desondanks meer transparantie op voor de ondernemers en bescherming voor omwonenden. Terrassen in stille hofjes en op omsloten binnenterreinen in de binnenstad en zijn niet toegestaan. Buiten de binnenstad zijn we zeer terughoudend met terrassen op omsloten binnenterreinen.

Schoolpleinen en kinderdagverblijven

Kinderen moeten buiten kunnen spelen. Dat kan betekenen dat stemgeluid van spelende kinderen op een schoolplein bij een deel van de bevolking tot overlast leidt. Voor nieuwe situaties zorgen we daarom voor een ontwerp dat de minste overlast voor de buurt oplevert. Een richtwaarde van 55 dB(A) etmaalwaarde kan bij het ontwerp worden gehanteerd. Aanvullend kan ook naar het aanwezig zijn van een geluidluwe gevel en de ligging van de tuin of balkon, woningindeling (bijvoorbeeld slaapkamer aan de zijde van het schoolplein) worden gekeken. Deze kwalitatieve benadering geeft meer vrijheid om een oplossing te zoeken voor de inpassing, hetgeen nodig is om in een verdichtende stad schoolgebouwen in een woonomgeving in te passen.

Sportvelden

Bij het toedelen van nieuwe sportvelden (van verenigingen) hanteren we de afstandstabellen conform de VNG-systematiek van Bedrijven en Milieuzonering. De aan te houden afstand van 50 meter ten opzichte van een rustige woonwijk is echter vaak niet uitvoerbaar. De afstand van 30 meter, die de systematiek passend vindt voor een drukke woonwijk, is meestal wel mogelijk. Uit eerdere onderzoeken blijkt dat een richtwaarde van 55 dB(A) etmaalwaarde dan meestal nog haalbaar is. Gezien de grote behoefte aan sportfaciliteiten in de stad en de steeds verdere verdichting, hanteren we bij de afweging voor nieuwe situaties alleen dit afstandscriterium.

2.4.10. Evenementen

Geluidnormen voor evenementen staan beschreven in de [Beleidsregel Geluidsnormen bij buitenevenementen](#). In het verleden zijn in verschillende bestemmingsplannen ook regels opgenomen voor evenementenlocaties (zoals bijvoorbeeld Jaarbeursplein en strand Haarrijnseplas). Deze gaan van rechtswege over naar het Omgevingsplan. Voor bepaalde evenementenlocaties worden op maat gemaakte regels opgenomen in zogeheten locatieprofielen en wordt nader aandacht aan het evenementenbeleid besteed. In locatieprofielen worden per locatie regels gesteld ten aanzien van onder andere aantallen evenementen en de hoogte van het toe te stane geluidsniveau. Daarbij wordt ook

aandacht besteed aan de mogelijke effecten op de natuur. De regels voor de uitgewerkte locatieprofielen landen in het Omgevingsplan. Nog niet alle locaties waar evenementen worden gehouden hebben een locatieprofiel. De komende jaren wordt daarom gekeken naar de verdere ontwikkeling van het geluidsbeleid op het gebied van evenementen, bijvoorbeeld door het aantal locatieprofielen uit te breiden naar meer locaties in de stad.

2.4.11. Windturbines

In de Ruimtelijke Strategie Utrecht 2040 staat: *“Bij realisatie van windmolens binnen een afstand van twee kilometer tot woonwijken worden regels gesteld om de effecten van geluid en slagschaduw meer te beperken dan wettelijk verplicht.”* Als gevolg van een uitspraak van de Raad van State ([202003882/1/R3](#)) zijn er momenteel geen wettelijke normen meer voor geluid van nieuwe windturbines. In de provinciale omgevingsvisie wordt gesteld: *“Ook streven wij voor 2030 bij woningen en andere geluidgevoelige gebouwen naar het voldoen aan de WHO-advieswaarden voor geluid van windturbines in aanvulling op de wettelijke vereisten.”*

In het coalitieakkoord 2022-2026 *Investeren in Utrecht* is opgenomen dat bij het plaatsen van windmolens het uitgangspunt is om de overlast (geluid en slagschaduw) voor omwonenden maximaal te beperken. Ten aanzien van de effecten op natuur vindt altijd een beoordeling plaats in het kader van de Wet natuurbescherming. Voor specifieke projecten worden op maat gemaakte normen en/of een visie opgesteld zoals voor het [Energie landschap Rijnenburg en Reijerscop](#).

3 EU-richtlijn omgevingslawaai

3.1. Geluidkartering

De Europese Richtlijn omgevingslawaai schrijft voor dat elke lidstaat elke vijf jaar geluidkaarten maakt (voor agglomeraties en belangrijke infra). De richtlijn is opgenomen in de Omgevingswet. Op basis van de berekeningen wordt het aantal (ernstig) geluidgehinderden als gevolg van wegverkeer, railverkeer en industrie in de stad bepaald. Hieronder staat als voorbeeld de [geluidkaart](#) met het gemiddelde geluid van wegverkeer over het jaar 2021.

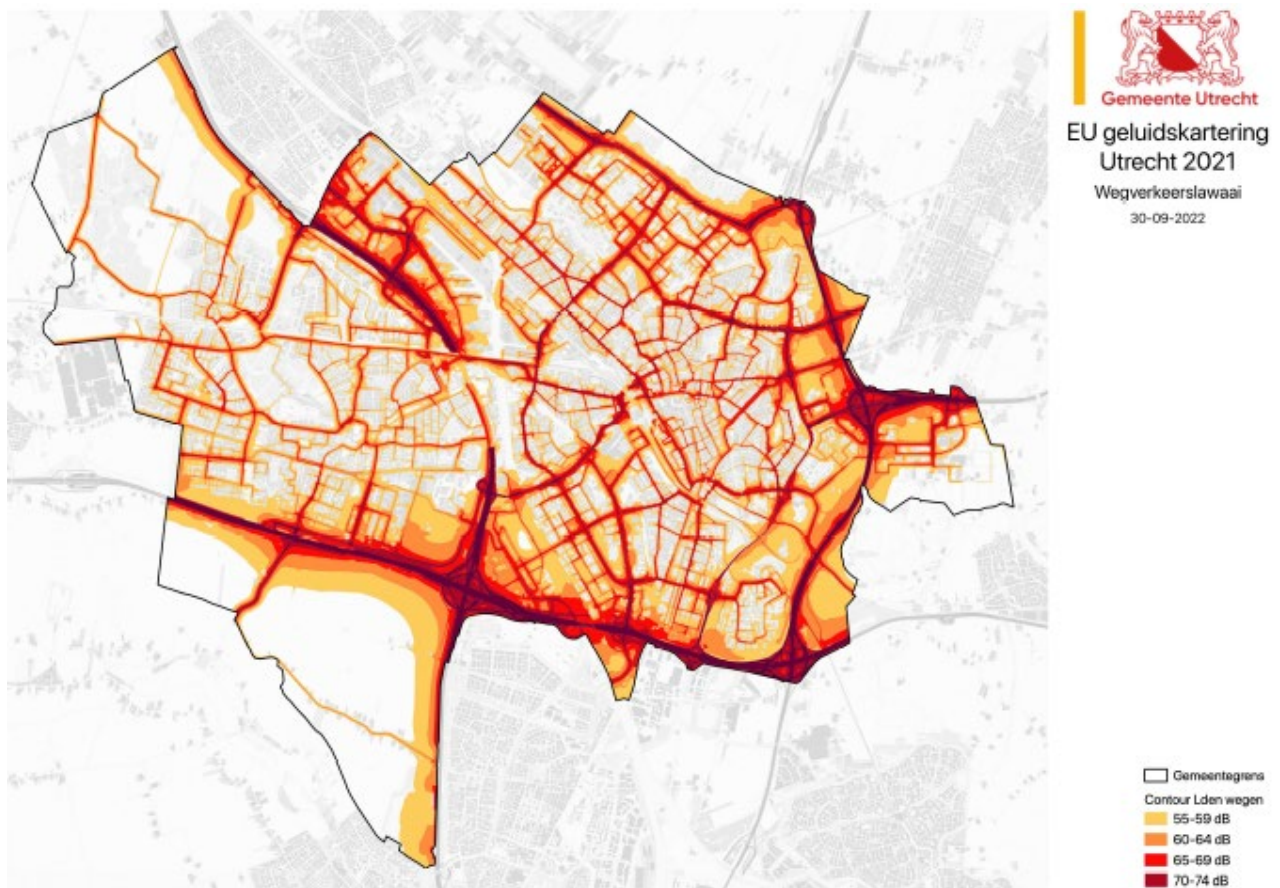

Afbeelding 11: Gemiddelde van het geluid van wegverkeer over het jaar 2021

In het Besluit kwaliteit leefomgeving (Bkl) is een monitoringsverplichting voor gemeentelijke wegen ingevoerd. Uiterlijk in 2026 dient de gemeente hiervoor de basis geluid emissie vast te leggen. Eens in de vijfjaar, gelijktijdig met de EU kartering, dient de gemeente de optredende geluidsproductie te vergelijken met de basis geluid emissie. Deze verplichting zal in uitvoering gekoppeld kunnen worden aan de EU kartering omdat veelal dezelfde informatie benodigd is. Koppelingsmogelijkheden zijn er in de toekomst op het gebied van zowel monitoring als het actieplan c.q. de naleving.

3.2. Actieplan

Na het in beeld brengen van het geluid in de stad moet conform Europese regels een actieplan worden opgesteld om knelpunten op te lossen of te verbeteren. Een knelpunt wordt gedefinieerd aan de hand van een zogeheten plandrempeel. Ook dient een actieplan aandacht te besteden aan stille gebieden. Het actieplan geluid focust (wettelijk verplicht) op het geluid van (spoor)wegen en industrie. Maar er zijn ook veel andere geluidsoorten die tot overlast en slaapverstoring kunnen leiden, bijvoorbeeld uitgaanslawaaai. Zoals in de Omgevingsvisie Binnenstad 2040 (zie bijlage 3) is te lezen: *Als nadeel van wonen wordt in delen van de binnenstad nogal eens de geluidoverlast door uitgaanspubliek genoemd. Nachtrust is belangrijk voor de bewoners van het centrum - zoals voor iedereen. Volgens sommigen is de binnenstad iets té levendig en dan vooral op plekken waar wonen, horeca en andere voorzieningen bij elkaar komen.*

Het actieplan kijkt daarom breder naar geluidsoverlast in de stad om te bezien waar het nodig is om maatregelen te treffen. Ook trillingsoverlast wordt onder de loep genomen.

Onder de Omgevingswet krijgt het actieplan een bredere functie. Maatregelen die in het kader van de monitoring van de Basisgeluidemissie (zie bijlage 1 Uitleg Omgevingswet) worden afgewogen of verplicht worden genomen, worden in het actieplan behandeld. Het eerstvolgende actieplan wordt in 2024 gemaakt.

Geluidknelpunten kunnen erg hardnekkig zijn. Het is van het grootste belang om nieuwe knelpunten te voorkómen omdat achteraf oplossen vaak erg moeilijk is. Het actieplan heeft daarom ook een relatie met ruimtelijke ontwikkelingen.

Een actieplan geluid is in de systematiek van de Omgevingswet een 'omgevingsprogramma'; binnen de Utrechtse systematiek een 'uitvoeringsprogramma'. Aangezien de beleidsnota geluid en trillingen een nadere uitwerking vraagt op een aantal onderdelen in een uitvoeringsprogramma zoals de uitwerking van een aantal technische omschrijvingen zoals 'welke afmetingen heeft een luwe gevel' en 'welke bouwkundige maatregelen worden toegepast bij een niet geluidgevoelige gevel' kijken we of het benodigde uitvoeringsprogramma tegelijk met het Actieplan Geluid kan worden opgesteld in 2024. In een uitvoeringsprogramma vinden geen nieuwe beleidsmatige keuzes plaats.

3.1.1. Uitgangspunten

In Utrecht streven we naar een concentratie van het verkeer op een beperkt aantal hoofdstroomwegen. Daarmee creëren we grote luwe gebieden. We accepteren dat langs drukke hoofdstroomwegen meer geluid is en meer hinder kan optreden. Bij het opstellen van een actieplan gelden de volgende uitgangspunten.

- In voorgaande actieplannen is een plandrempeel van 63 dB geformuleerd voor de meeste wegen in de stad. Deze waarde komt overeen met de ambitiewaarde uit de nota volksgezondheid *Gezondheid voor iedereen*;
- Voor de drukke wegen geldt een 5 dB hogere plandrempeelwaarde;
- Bij toekomstige actieplannen wordt rekening gehouden met de geuite wensen van de raad om het aspect gezondheid en kwetsbare groepen een belangrijke rol te laten spelen.

3.1.2. Geluidssituatie wegen verbeteren

De gereedschapskist voor een gemeente om een bestaande geluidssituatie significant te verbeteren, is niet erg ruim gevuld. Het plaatsen van geluidschermen is binnenstedelijk meestal geen optie. De volgende maatregelen vormen de belangrijkste instrumenten om wat aan het geluid van gemeentelijk wegverkeer te doen.

Verlagen maximumsnelheid

Een verlaging van de maximumsnelheid van 50 naar 30 km/u is een maatregel die circa 5 dB reductie oplevert. De ambitie vanuit de Mobiliteitsvisie 2040 om zoveel mogelijk wegen te transformeren naar een 30 km/u regime, zal een positief effect hebben. Zeker als dit gepaard gaat met een forse verlaging van de verkeersintensiteit. Vervanging van asfalt door klinkers heeft een tegenovergesteld effect, hoewel bij een verlaging van de maximumsnelheid van 50 km/u naar 30 km/u netto er een geluidreducerend effect is van circa 3 dB.

Stiller asfalt

Het aanleggen van stil(ler) asfalt is veelal een effectieve maatregel. Stil asfalt slijt echter sneller waardoor vaker wegwerkzaamheden plaatsvinden en de kosten hoger zijn. Elk jaar wordt bij de planning voor het wegonderhoud bekeken welke wegen in aanmerking komen voor stiller asfalt.

DiffraCTOR

Een vrij nieuwe maatregel is de diffractor (zie afbeelding 12) die het geluid kan afbuigen over nabijgelegen woningen heen. Waarschijnlijk is deze maatregel alleen goed toepasbaar bij de wat grotere drukke wegen (bijvoorbeeld provinciale wegen).



Afbeelding 12: Diffractor om het geluid af te buigen

Elektrische auto's

De groei van het aandeel elektrische auto's heeft een beperkt effect: minder motorgeluid maar door het hogere gewicht (en daardoor bredere banden) komt er meer geluid van de banden. Boven de 30 km/u wordt het geluid dat afkomstig is van de banden maatgevend; bij klinkerstraten is bij 30 km/u weinig verschil. Alleen bij lage snelheden, zoals bij optrekken, zijn elektrische auto's duidelijk merkbaar stiller. Voor zware voertuigen, zoals bussen, is het effect van elektrificatie wel significant.

3.1.3. Stille gebieden en soundscaping

Utrecht heeft niet alleen levendige centra en drukke straten, maar ook plekken waar mensen even in de luwte kunnen zijn: groene openbare plekken voor stilte, verkoeling, ontmoeting en ontspanning.

Stille gebieden dragen bij aan onze ambitie voor een 'gezond stedelijk leven voor iedereen'. In het actieplan geluid is tot nu toe een aanpak beschreven van 'koesteren, verbeteren en uitbreiden'. In de Ruimtelijke Strategie Utrecht (RSU) wordt het profiel van de 'vertraagde stad' gepresenteerd: naast dynamische plekken met reuring, zijn ook voldoende plekken nodig waar mensen even in de luwte kunnen zijn. In relatie met de 10-minutenstad, zoals in de RSU is beschreven, spreken we de ambitie uit dat iedereen binnen 10 minuten loopafstand van huis een stil gebied kan vinden.

Een levendige stad als Utrecht is nergens helemaal stil. Stille in een stad is relatieve rust en kenmerkt zich door de afwezigheid van nadrukkelijke omgevingsgeluiden zoals verkeer. Naast de hoeveelheid geluid is ook de beleving van het geluid relevant. Bij de inrichting van de omgeving kunnen we het ervaren geluid verbeteren (*soundscapeing*). Dit doen we door bijvoorbeeld een logische ordening van drukke en stille functies, door geluidbronnen visueel af te schermen; bijvoorbeeld door de inzet van groen op strategische plekken. Een groene omgeving helpt niet alleen bij het dempen van geluid (absorptie en verstrooiing), het kan soms ook zorgen voor een maskering of verlevendiging van het geluid - denk aan ritselende blaadjes en vogelgeluiden - waardoor een aangenamer geluidlandschap ontstaat. Dit kan samen opgaan met ecologische versterking van een gebied of klimaatadaptatie. Door onderzoek te doen naar de beleving van geluid in de bestaande stad kunnen we op zoek naar locaties die voor verbetering in aanmerking komen. Dit geldt niet alleen voor stille plekken maar ook voor dynamische gebieden met veel reuring.

4. Trillingen

4.1. Aanleiding

Voelbare trillingen vanuit de omgeving kunnen leiden tot hinder en overlast. Met name in de woonsituatie kunnen trillingen leiden tot een gevoel van onbehagen en slaapverstoring en dit kan resulteren in gezondheidseffecten. Belangrijke externe bronnen van trillingen zijn:

- infrastructuur voor transport zoals wegen, tramlijnen, spoor- en waterwegen;
- activiteiten van bedrijven en bouw- en sloopactiviteiten.

We besteden aandacht aan trillingen bij het voorbereiden en uitvoeren van bouwplannen in de omgeving van het (tram)spoor of wijzigingen aan de weg.

Dieren en natuur

Trillingen kunnen ook effect hebben op dieren. Het kan bijvoorbeeld gaan om veranderingen in gedrag, verstoring van waarnemend vermogen en zelfs groeistoornissen. Over effecten op en gevolgen voor dieren in de stedelijke omgeving is echter weinig bekend. Aangenomen mag worden dat sprake is van enige mate van gewenning of acceptatie. Daarnaast geldt dat bij activiteiten waarbij trillingen ontstaan vaak sprake is van andere vormen van verstoring die een groter effect hebben, waaronder geluidsproductie en visuele verstoring. Voor infrastructuur in stedelijk gebied geldt in algemene zin dat begeleidend groen voor dieren leefgebied en verbindingen vormt; het effect van trillingen zal ten opzichte van het effect van geluid of visuele verstoring van verkeer verwaarloosbaar zijn.

Gelet op de te verwachten beperkte effecten van trillingen op natuur worden het treffen van aanvullende eisen of afspraken vooralsnog niet nodig geacht. Voor grootschalige bouwactiviteiten of ingrepen zal in het kader van de Wet natuurbescherming mogelijk wel een beoordeling van effecten nodig zijn en indien van toepassing maatregelen.

Toename van trillingen en de leefomgeving beschermen

De afgelopen jaren is het aspect trillingen steeds meer onder de aandacht gekomen. We zien een toename in het aantal klachten over trillingen van bijvoorbeeld zwaar verkeer of goederentreinen. In de toekomst is een flinke toename van het passagiers- en goederenvervoer over het spoor voorzien. Tegelijk worden in Utrecht regelmatig woningbouwplannen ontwikkeld op korte afstand van een spoor- of tramlijn.

In nieuwe situaties willen we het woon- en leefklimaat adequaat beschermen en nieuwe overlast voorkomen. Het is dan ook nodig om bij nieuwe plannen voor woningen of andere gevoelige functies (zoals scholen en ziekenhuizen) nabij spoor- en tramlijnen of bij de aanleg van nieuwe tramlijnen een gedegen afweging te maken en aanvullende eisen te stellen.

4.2. Trillingsvoorwaarden spoor, trams en wegen

De Omgevingswet stelt als eis dat bij het toedelen van functies aan locaties rekening wordt gehouden met gezondheid en milieu. Er zijn weliswaar geen landelijke wettelijke regels of grenswaarden om voor weg- en spoortrillingen deze afweging te maken, maar wel handreikingen en richtlijnen die hierbij kunnen worden gebruikt. Een veel gebruikte publicatie is de SBR-richtlijn B '*Hinder voor personen in gebouwen*' (versie 2, 2002) waarin streefwaarden worden vermeld voor onder andere weg- en spoortrillingen. De richtlijn kent streefwaarden voor V_{max} , de maximale trillingssterkte die zich voor kan doen, en V_{per} , dat is een maat voor de gemiddelde trillingssterkte over de hele periode.

Eisen en afspraken

Het Utrechtse beleid is een voortzetting van de bestaande praktijk. Daaruit is gebleken dat het goed mogelijk is om aan deze voorwaarden te voldoen zodat trillingsoverlast voldoende kan worden voorkomen. De eisen bij nieuwbouwplannen zijn:

- de SBR-streefwaarde van V_{per} voor 'nieuwe situaties' wordt niet overschreden;
- de V_{max} kan hoger zijn dan de streefwaarde voor 'nieuwe situaties' als met onderzoek is aangetoond dat dit niet te vermijden is;
- de soepelere richtwaarde van V_{max} voor 'bestaande situaties' mag niet worden overschreden.

Bij de bouw van woningen, onderwijs- of gezondheidszorggebouwen bij een weg zijn trillingen alleen relevant in de nabijheid van verkeersdrempels of andere trillingsopwekkende constructies. In die gevallen kan een trillingsonderzoek nodig zijn om te beoordelen of aan de beleidsmatige grenswaarden kan worden voldaan. Bij de aanleg van verkeersdrempels nabij bestaande woningen wordt per geval afgewogen welke trillingsniveaus acceptabel zijn, waarbij ook de belangen van verkeersveiligheid een rol spelen. De grenswaarden voor nieuwbouw zijn dan niet van toepassing.

Trillingsonderzoek wordt in Utrecht alleen geëist bij bouwplannen binnen een relevante zone. De zoneafstanden worden opgenomen in het omgevingsprogramma geluid en trillingen.

Trillingen relevant voor planvorming

Bovenstaande werkwijze wordt door middel van regels in het omgevingsplan opgenomen. De wijze waarop deze regels worden vormgegeven is onderdeel van het proces om te komen tot een wijziging van het Omgevingsplan. Dit kan ook nog verschillend zijn voor bijvoorbeeld woningbouw of infrawijziging en beïnvloed worden door provinciale regels op dit vlak.

Trillingen zijn van invloed op de bouwwijze van nog komende plannen langs spoor- en tramlijnen (zie afbeelding 13) en voor de aanleg of wijziging van deze infrastructuur. Denk hierbij aan de wijze van fundering en de afmeting van overspanningen (en daarmee de grootte van de woningen) en moet daarom al in een vroeg stadium van de planvorming worden onderzocht. Als vanaf het begin uit onderzoek duidelijk is welk type woning voor de specifieke bouwlocatie het minst gevoelig is voor trillingen, kan daarin een verstandige keuze worden gemaakt. Er zijn dan bij een bouwaanvraag maar weinig aanpassingen of maatregelen nodig en de bouwkosten nemen slechts beperkt toe. Bij een

verkeerde keuze van woningtype kunnen daarentegen maatregelen technisch of financieel onhaalbaar blijken te zijn.

Als een bestaand gebouw een trillingsgevoelige bestemming krijgt (of de functie wordt trillingsgevoeliger, bijvoorbeeld bij transformatie van kantoor naar wonen) dan zijn dezelfde criteria en grenswaarden van kracht als bij nieuwbouw. Een voordeel is dat direct op de gebouwwloeren kan worden gemeten.



Afbeelding 13: Bouwplaats naast de spoorrails. Een trillingsgevoelige locatie

4.3. Trillingsvoorwaarden aan activiteiten (bedrijven)

Voor milieubelastende activiteiten volgens de Omgevingswet zijn in het Besluit kwaliteit leefomgeving (Bkl) instructieregels opgenomen met betrekking tot trillingen, zowel bij het toelaten van die activiteit als bij het toelaten van trillingsgevoelige functies. De instructieregel schrijft voor dat voor het bereiken van een aanvaardbaar woon- en leefklimaat rekening wordt gehouden met trillingen door activiteiten. Aan dit criterium wordt voldaan als de standaardwaarden (Bkl) niet worden overschreden.

De gemeente heeft de bevoegdheid om gemotiveerd af te wijken van deze waarden. In de praktijk is niet gebleken dat in Utrecht een strengere of ruimere trillingsgrenswaarde voor activiteiten nodig is dan de standaardwaarden volgens de instructieregels. Daarom is hiervoor geen nader beleid ontwikkeld; de standaardwaarden van de instructieregel worden in het omgevingsplan overgenomen.

4.4. Trillingsvoorwaarden van bouw- en sloopactiviteiten

Voor trillingen als gevolg van bouw- en sloopwerkzaamheden staan in het Besluit bouwwerken leefomgeving (Bbl) regels voor het verrichten van de bouw- en sloopwerkzaamheden in de dagperiode. De regels gaan onder meer over het beperken van trillinghinder. Deze regels hebben als doel om de veiligheid in de directe omgeving bij het bouwen en slopen te waarborgen en de gezondheid te beschermen.

Voor bouw- en sloopactiviteiten in de avond en nacht kan de gemeente onder voorwaarden toestemming geven. Voor trillingen in die perioden kan de gemeente maatwerkvoorschriften stellen. We stellen als beleid dat de trillingen niet hoger mogen zijn dan de streefwaarde voor V_{\max} uit de SBR-B richtlijn voor herhaald voorkomende trillingen voor bestaande situaties. Aan deze regels kan worden voldaan als alleen toestemming wordt gegeven voor lichte bouw- en sloopwerkzaamheden. De grenswaarden voor overdag zijn aanzienlijk ruimer en niet geschikt voor de avond- en nachtperiode vanwege slaapverstoring.

Bijlagen

Bijlage 1 Beschrijving Omgevingswet

In het kort

De Omgevingswet komt in de plaats van een groot aantal wetten die werden toegepast bij ruimtelijke ordening en vergunningverlening.

De Omgevingswet schrijft voor dat elke gemeente een **omgevingsvisie** heeft. In de omgevingsvisie staat beschreven wat we willen bereiken, welke maatschappelijke opgaven er zijn en welke ambitie we hebben over de volle breedte van de fysieke leefomgeving. De visie bevat strategisch kaderstellend beleid en sturing op de in het omgevingsplan neer te leggen regels. In het omgevingsplan staan de regels die nodig zijn voor het realiseren van deze beleidsdoelstellingen. Daarnaast kan in een omgevingsprogramma een nadere uitwerking van het beleid en (fysieke) maatregelen worden opgenomen.

De Omgevingswet zelf is een zogeheten raamwet; de uitwerking in regels staat in een viertal 'besluiten': Omgevingsbesluit (Ob), Besluit activiteiten leefomgeving (Bal), Besluit kwaliteit leefomgeving (Bkl) en Besluit bouwwerken leefomgeving (Bbl). De volgende paragrafen gaan hier verder op in.

Voor het aspect geluid waren de Wet geluidhinder, de Wet algemene bepalingen omgevingsrecht, de Wet ruimtelijke ordening en de Wet milieubeheer relevant. Met de invoering van de Omgevingswet verandert veel voor het aspect geluid. Niet alleen zijn de geluidregels flink op de schop genomen, de wet zelf vraagt om een andere kijk en werkwijze. Daarom is deze Beleidsnota opgesteld, als onderdeel van de Omgevingsvisie.

Voor het aspect trillingen waren enkele regels in het Bouwbesluit en het Activiteitenbesluit van kracht. Door de Stichting Bouwresearch zijn richtwaarden opgesteld die gehanteerd kunnen worden. Met de invoering van de Omgevingswet is voor het aspect trillingen niet veel veranderd; er zijn wel beleidsvrijheden om eigen normen op te stellen.

Omgevingsvisie

De Omgevingswet geeft aan dat elke gemeente een **omgevingsvisie** heeft waarin een beschrijving staat van de hoofdlijnen van de kwaliteit van de fysieke leefomgeving en het te voeren integrale beleid. Met andere woorden: het moet antwoord geven op de vraag "Wat voor stad willen we zijn?"

In een omgevingsvisie moet ook rekening worden gehouden met het voorzorgsbeginsel, het beginsel van preventief handelen, het beginsel dat milieuaantastingen bij voorrang aan de bron dienen te worden bestreden en het beginsel dat de vervuiler betaalt. Deze beginselen zijn ook van toepassing op de milieuaspecten geluid en trillingen. Thematische visies, zoals deze Beleidsnota, vormen onderdeel van de omgevingsvisie.

De Omgevingswet biedt gemeenten veel beleidsvrijheid; in een omgevingsvisie wordt onderbouwd hoe deze wordt ingevuld.

De wet schrijft voor dat bij de totstandkoming van de omgevingsvisie invulling moet worden gegeven aan participatie én inspraak. Op welke schaal participatie moet plaatsvinden is echter niet voorgeschreven. In Bijlage 2 wordt hier verder op ingegaan. Een omgevingsvisie (en daaronder vallende Beleidsnota's zoals deze) wordt vastgesteld door de gemeenteraad.

Omgevingsprogramma

Het **omgevingsprogramma** is een van de instrumenten binnen de Omgevingswet. Het bevat de (concrete) uitwerking van beleid over de fysieke leefomgeving. Een zogenaamd 'onverplicht programma' kan zich richten op beleidsontwikkeling, beleidsdoorwerking en/of uitvoering voor een aspect of gebied. Het kan een nadere detaillering bevatten van de meer algemene beleidsuitspraken van de omgevingsvisie (en onderliggende beleidsnota's).

Er zijn ook verplichte omgevingsprogramma's. Zo wordt het vanuit de Europese Unie vereiste actieplan geluid onder de Omgevingswet gezien als een verplicht omgevingsprogramma.

Het college van burgemeester en wethouders is bevoegd om de programma's voor de gemeente vast te stellen. Er is geen beroep bij de rechter mogelijk, maar inspraak is wel verplicht.

Omgevingsplan

Het **omgevingsplan** bevat de gemeentelijke regels voor de fysieke leefomgeving. Het omgevingsplan is in de plaats gekomen van de bestemmingsplannen en de beheersverordeningen.

In de omgevingsvisie staat hoe een gemeente het leefgebied wil ontwikkelen en beschermen. Die keuzes zijn uitgewerkt en juridisch vastgelegd in het omgevingsplan. Het omgevingsplan bevat de regels voor de fysieke leefomgeving en geeft aan welke activiteiten wel of niet zijn toegestaan; bijvoorbeeld wonen, recreatie of bedrijvigheid. Voor een ontwikkelingsgebied kan worden gekozen voor een algemenere beschrijving met randvoorwaarden. Ook staat in het omgevingsplan welke regels aan activiteiten worden gesteld.

De regels in het omgevingsplan samen leiden tot een evenwichtige toedeling van functies aan locaties. Daarbij houdt de gemeente rekening met alle betrokken belangen. De gemeente heeft een eigen afwegingsruimte voor het afwegen van die belangen. Binnen deze afwegingsruimte kan de gemeente specifieke regels stellen voor verschillende delen van het grondgebied.

Besluiten

Het **Omgevingsbesluit** richt zich tot alle partijen die in de fysieke leefomgeving actief zijn: burgers, bedrijven en de overheid. Het Omgevingsbesluit regelt als uitwerking van de wet onder meer welk Beleidsnota Geluid en Trillingen

bestuursorgaan het bevoegd gezag is om een omgevingsvergunning te verlenen en welke procedures gelden. Ook regelt dit besluit wat de betrokkenheid is van andere bestuursorganen bij de besluitvorming en een aantal op zichzelf staande onderwerpen, zoals de milieueffectrapportage en financiële bepalingen.

In het **Besluit activiteiten leefomgeving** (Bal) staan algemene rijksregels over activiteiten die gevolgen kunnen hebben voor de fysieke leefomgeving. Veel van die regels gaan over milieubelastende activiteiten. Andere gaan over lozingsactiviteiten, activiteiten in een beperkingengebied en gebieden met cultureel erfgoed. Ook geeft het besluit aan welke ruimte er is voor gemeenten, provincies en waterschappen voor lokaal maatwerk om te mogen afwijken en in welke gevallen een vergunning nodig is.

Het **Besluit kwaliteit leefomgeving** (Bkl) bevat instructieregels voor gemeenten, provincies en waterschappen. De instructieregels zijn de normen en bijbehorende regels die gelden voor bestuursorganen bij het vaststellen van programma's, omgevingsplannen, omgevingsverordeningen, waterschapsverordeningen en projectbesluiten. Het bevat onder meer normen en regels voor geluid, trillingen en geur van activiteiten, omgevingsveiligheid en erfgoed. Deze regels geven duidelijk aan welke afwegingsruimte de bestuursorganen hebben. Zo wordt het voor gemeenten beter mogelijk om rekening te houden met verschillen tussen gebieden en om de beschikbare ruimte op een evenwichtige manier te verdelen. Sommige instructieregels zijn dwingend: daaraan moet worden voldaan. Maar er zijn ook veel regels waar beleidsvrijheid voor geldt (bijvoorbeeld de zogeheten 'kan'-bepalingen). Een omgevingsvisie geeft de onderbouwing voor de wijze waarop deze regels worden ingevuld.

Voor een deel van de regels is voor een overgangstermijn voorzien door middel van een tijdelijke set regels (de 'Bruidsschat') totdat er regels in het omgevingsplan zijn opgenomen.

In het **Besluit bouwwerken leefomgeving** (Bbl) staan de landelijke regels voor bouwen of slopen. Dit besluit bevat eisen aan de veiligheid van woningen en andere bouwwerken.

Normen voor geluid

Ruimtelijke ontwikkelingen

De Omgevingswet kent voor ruimtelijke ontwikkelingen (bijvoorbeeld woningbouw of aanleg van wegen) een systeem van standaardwaarden en grenswaarden voor verschillende geluidbronsoorten. De standaardwaarden zijn qua hoogte vergelijkbaar met de advieswaarden die de Wereldgezondheidsorganisatie (WHO 2018) stelt en hier dient in eerste instantie aan te worden voldaan. Volgens de Omgevingswet dient de initiatiefnemer nadrukkelijk de mogelijkheden voor bronmaatregelen te onderzoeken en af te wegen. Het staat een gemeente vrij om gemotiveerd nieuwe ontwikkelingen toe te staan boven de standaardwaarde – tot aan de grenswaarde - als geen maatregelen mogelijk zijn. De volgende tabel geeft een samenvatting van de geldende normen voor het geluid op de gevel. Verder gelden ook normen voor het binnenniveau in de woningen.

Standaardwaarden en grenswaarden voor geluid Omgevingswet (L_{den} in dB)

Geluidbronsort	Standaardwaarde	Grenswaarde	Grenswaarde
		Nieuwe geluidgevoelige gebouwen en locaties	Aanleg of wijziging bron
Rijks- en provinciale wegen	50	60	65
Gemeentewegen	53	70	70
Hoofd- en lokale spoorwegen (niet zijnde onderdeel van een weg)	55	65	70
Industrieterreinen	50	55	60

Tabel 1: Standaardwaarden en grenswaarden voor geluid

De regelgeving biedt de mogelijkheid (het is zeker geen recht) voor het realiseren van nieuwe geluidgevoelige gebouwen boven de wettelijke grenswaarden. Het gaat dan om constructies die conform de wet beschouwd mogen worden als 'niet-geluidgevoelige gevel' en waar niet getoetst hoeft te worden. Dat zijn zogeheten dove gevels zonder te openen delen of gevels met een bouwkundige toevoeging waarachter het geluid niet hoger is dan de grenswaarde. Dove gevels geven een beperking van de keuzevrijheid van bewoners om een raam open te zetten en te kunnen spuien.

Los hiervan is het mogelijk om vanwege zwaarwegende belangen boven de grenswaarde woningen te laten ontwikkelen.

De Omgevingswet geeft aan dat in het belang van het beschermen van de gezondheid een geluidluwe gevel moet worden betrokken bij de afweging om het geluid bij nieuwe woningen boven de standaardwaarde uit te laten komen. Binnen de Omgevingswet is een geluidluwe gevel gedefinieerd als: 'een gevel die ten opzichte van de andere gevels van een geluidgevoelig gebouw relatief weinig wordt belast door geluid'. Er is geen absolute waarde gegeven voor het maximale geluid op een geluidluwe gevel. Meestal wordt beleidsmatig gesteld dat het geluid ter plaatse van een geluidluwe gevel kan voldoen aan de standaardwaarden. Deze waarden komen ongeveer overeen met de richtwaarden die de Wereldgezondheidsorganisatie heeft afgegeven (respectievelijk 53 en 54 dB voor weg- en railverkeerslawaai).

Bij overschrijding van een standaardwaarde vindt ook een beoordeling plaats van het gecumuleerde geluid. Dus in situaties waarbij sprake is van geluid van wegverkeer, lokaal spoor (trams), railverkeer en/of industrieterreinen. In principe moet ook luchtvaartlawaai hierbij worden betrokken, maar dat geldt alleen vanaf een zekere toetswaarde die in de gemeente Utrecht niet te boven wordt gegaan.

Ook moet het geluideffect van wijzigingen worden beoordeeld; bijvoorbeeld wanneer als gevolg van de bouw van een nieuwe woonwijk meer verkeer in de omgeving gaat rijden en/of wanneer een weg wordt aangepast. Het indirecte effect van een plan op de omgeving mag niet meer dan 1,5 dB bedragen. Hetzelfde geldt voor akoestisch relevante fysieke wijzigingen in de omgeving, bijvoorbeeld de sloop van een geluid afschermend gebouw. Wanneer niet kan worden voldaan aan de normen, wordt het geluid door het treffen van maatregelen zoveel mogelijk beperkt. De wet geeft wel de mogelijkheid voor afwijking tot aan de wettelijke grenswaarde. Geluidbeperkende maatregelen worden in aanmerking genomen als die financieel doelmatig zijn en daartegen geen overwegende bezwaren van stedenbouwkundige, verkeerskundige, vervoerskundige, landschappelijke of technische aard bestaan.

Er wordt in het Bkl niet voorgeschreven wanneer de toetsing plaatsvindt. Dat kan bij vaststelling van het omgevingsplan zelf maar het is verstandiger om dit door te schuiven naar het moment van aanleg of realisatie omdat dan concreter kan worden getoetst en er geen onnodige maatregelen hoeven te worden onderzocht. Daarvoor wordt een vergunningplicht voor een omgevingsplanactiviteit in het leven geroepen. Dit wordt geregeld in het omgevingsplan.

Individuele bedrijven

Het Besluit activiteiten leefomgeving (Bal) schrijft geen landelijk geldende geluidregels voor. Binnen het kader van de Omgevingswet geeft het Besluit kwaliteit leefomgeving (Bkl) aan het lokale bevoegd gezag de instructie om in het omgevingsplan grenswaarden voor geluid en trillingen op te nemen voor bedrijfsmatige activiteiten. Dit kan om meer activiteiten gaan dan alleen de in het Bal gereguleerde, milieubelastende activiteiten. Voor bepaalde bedrijven stelt het Bal geen regels meer. Het gaat voornamelijk om bedrijven met milieubelastende activiteiten met een laag risico, bijvoorbeeld horeca, concertpodia, evenementenhallen, sportfaciliteiten, winkels, onderwijsgebouwen, dierenasiels, parkeergarages, et cetera. De gemeente kan voor deze branches ook regels toevoegen aan het omgevingsplan.

Aan de instructieregel van het Bkl wordt in ieder geval voldaan als de daarin opgenomen standaard grenswaarden één op één worden overgenomen. Deze standaard grenswaarden lijken veel op de oude grenswaarden uit het Activiteitenbesluit milieubeheer.

Het Bkl biedt echter de mogelijkheid om – afwijkend van de standaard grenswaarden – gebiedsgericht gedifferentieerde normen voor het geluid van bedrijven (activiteiten) op te stellen. Zo kan, net als onder het Activiteitenbesluit, een laag achtergrondniveau van het geluid in een rustige woonwijk aanleiding zijn om lagere geluidnormen vast te stellen om daarmee de geluidhinder te beperken. Ook kan cumulatie van geluid van meerdere bedrijven een reden zijn om in het omgevingsplan van de standaardwaarden af te wijken (lagere norm).

Basisgeluidemissie

De oude wetgeving bevatte geen normen voor het geluid van gemeentelijk wegverkeer in de bestaande situatie. Alleen bij nieuwe ontwikkelingen of wijziging van de infrastructuur vond een toets plaats. Dat leidde ertoe dat in Nederland op veel plaatsen sprake is geweest van een onbegrensde autonome groei

van het geluid. Alleen in het kader van de vijfjaarlijkse cyclus van de EU-geluidkartering en het daaropvolgende actieplan geluid wordt aandacht gevraagd voor de bestaande geluidssituatie. Dit is echter geheel beleidsvrij en er zijn geen regels of normen die in acht moeten worden genomen.

Met de komst van de Omgevingswet is dat veranderd: er is een vorm van naleving geïntroduceerd (naast het blijvend toetsten van plannen met een relevante impact). In het kort komt het erop neer dat bij aanvang van het nieuwe systeem wordt vastgelegd wat de bestaande geluidssituatie is: de basisgeluidemissie. Elke vijf jaar wordt gemonitord hoe deze is gewijzigd. Bij een toename vanaf 1,5 dB (= 40% groei) moet verplicht een afweging worden gemaakt hoe deze toename teniet kan worden gedaan met geluidbeperkende maatregelen. Wanneer het geluid blijvend is gestegen tot boven de grenswaarde van 70 dB moet door de wegenbeheerder verplicht geluidsisolerende maatregelen aan woningen worden onderzocht en indien nodig worden getroffen. Het aanhouden van een marge ten opzichte van deze waarde bij nieuwe ontwikkelingen kan voorkomen dat in een later stadium maatregelen op kosten van de gemeente moeten worden getroffen.

De vijfjaarlijkse cyclus van verslaglegging over de monitoring van de geluidemissie valt samen met het vanuit EU-richtlijn omgevingslawaaier verplichte actieplan geluid, waardoor beide verplichtingen worden gecombineerd. Deze nieuwe werkwijze leidt ertoe dat bij ruimtelijke plannen en verkeersprojecten een groter gewicht moet worden toegekend aan een mogelijke toename van het verkeer door de verkeer-aantrekkende werking. Voorkomen moet worden dat sluipenderwijs een toename van de geluidemissie ontstaat en maatregelen vervolgens bij de vijfjaarlijkse toetsing problematisch blijken te zijn. Dit nieuwe wetstelsel leidt ook tot een verplichte afweging en toetsing bij de bouw of sloop van objecten (vanwege reflecties of afscherming) en OV-besluiten.

Trillingen

Het Besluit activiteiten leefomgeving (Bal) geeft geen regels voor trillingen. Net als bij geluid schrijft het Besluit kwaliteit leefomgeving (Bkl) voor dat trillingregels voor bedrijven moeten worden opgenomen in het omgevingsplan en zijn de standaardwaarden vergelijkbaar met die uit het Activiteitenbesluit. De trillingregels voor bouwactiviteiten uit het Bouwbesluit zijn overgezet naar het Besluit bouwwerken leefomgeving (Bbl).

Voor trillingen in bestaande woningen langs infrastructuur gelden ook onder de Omgevingswet geen normen. Er kan wel gebruik worden gemaakt van de richtwaarden van de Stichting Bouwresearch (SBR). Door middel van metingen en rekenonderzoek kan in beeld worden gebracht hoe sterk de trillingen langs spoor- en tramlijnen zullen zijn. Ook bij de aanleg van nieuwe tramlijnen wordt een prognose gemaakt van de te verwachten trillingen in woningen.

Bijlage 2 Evaluatie & participatie

Bij het opstellen van een omgevingsvisie (en daaronder vallende Beleidsnota zoals het nu voorliggende stuk) dient - conform de beleidscyclus (zie onderstaande figuur) - eerst een analyse te worden gemaakt van het bestaande beleid. Dat heeft een tweeledig doel: wat werkte wel, wat kan beter? Daarbij wordt ook gekeken naar de uitslag van geluidberekeningen, hinder-enquêtes en aantallen klachten.

Met de Beleidsnota voor geluid en trillingen, onderdeel van de Omgevingsvisie, borduren we niet alleen voort op bestaand beleid, maar willen we ook nieuwe keuzes maken. Door middel van enquêtes is opgehaald welke ideeën er leven onder de bewoners van Utrecht over geluid en trillingen. Zie hiervoor de paragraaf *Participatie*.

Sinds de totstandkoming van het laatste vastgestelde lokale Utrechtse geluidbeleid in 2014 zijn nieuwe beleidsontwikkelingen doorgemaakt; bijvoorbeeld op het gebied van volksgezondheid, mobiliteit en stedenbouw. Ook deze zaken beïnvloeden het beleid voor geluid en trillingen. De inhoudelijke analyse van enkele bestaande relevante beleidskaders staat beschreven in bijlage 3.

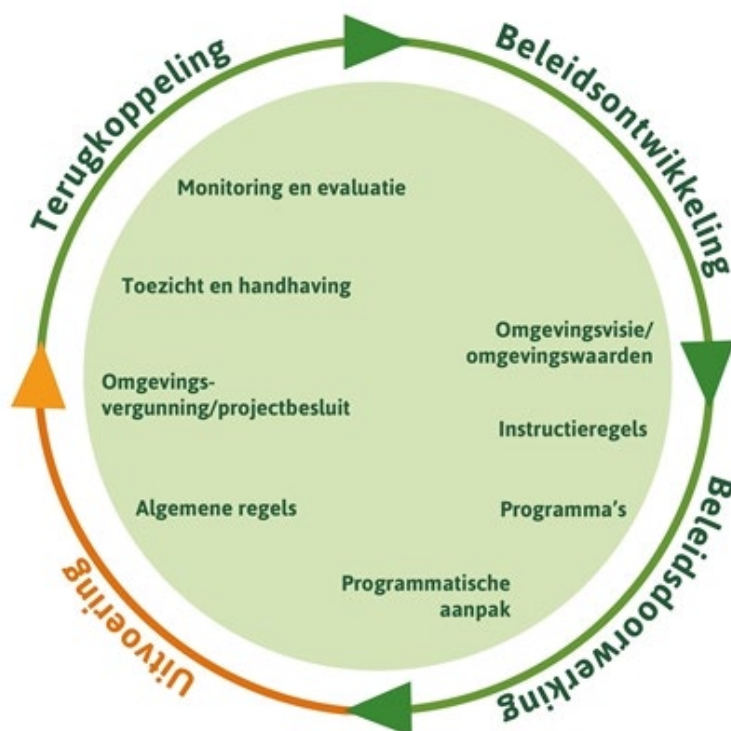

Figuur 14: Beleidscyclus

Wat werkte wel; wat kan beter

Beleid voor nieuwe ontwikkelingen

- Vanaf 2007 heeft de gemeente Utrecht lokaal geluidbeleid voor nieuwe ontwikkelingen, deels op basis van provinciale regels;
- De gemeente stelt aanvullende eisen voor geluidbelaste locaties; daardoor worden compenserende maatregelen getroffen (zoals geluidluwe gevel, rustige buitenruimte en gunstige woningindeling);
- De regels hebben regelmatig geleid tot aanpassing van plannen; de plannen konden wel altijd doorgang vinden;
- Een aandachtspunt is om te letten op de 'geest van beleid': een technisch goede oplossing geeft soms niet de gewenste kwaliteit van het resultaat;
- Sommige versoepelende regels zijn nauwelijks toegepast of nog relevant.

Verkeer

- Utrecht kent door de bundeling van verkeer op een beperkt aantal hoofdwegen een sterke scheiding tussen rustige woonwijken en drukke straten. Dat willen we behouden, en dat brengt met zich mee dat langs deze hoofdinfra meer geluid wordt geaccepteerd;
- Voor de aanpak van knelpunten in de bestaande stad geeft het actieplan geluid een waarde van 63 dB als uitgangspunt;
- Een uitzondering geldt voor locaties langs de hoofdwegen. Hier wordt hier een drempelwaarde van 68 dB gehanteerd. Deze is gelijk aan de uiterste grenswaarde voor nieuwe situaties.

Bedrijven

- Het geluid dat bedrijven mogen veroorzaken werd geregeld via de standaard normen van artikel 2.17 van het Activiteitenbesluit (in het algemeen een etmaalwaarde van 50 dB(A));
- Van deze standaardwaarden kon in individuele gevallen (naar beneden én naar boven) worden afgeweken via een maatwerkvoorschrift. Een laag achtergrondniveau in een rustige woonwijk was regelmatig aanleiding om de normen middels een maatwerkvoorschrift met 5 dB aan te scherpen, omdat de hinder van de specifieke bron sterker ervaren wordt in een rustige omgeving;
- In de praktijk vond dat meestal plaats naar aanleiding van overlastmeldingen. Na het uitvoeren van geluidsmetingen werd een maatwerkprocedure opgestart door de omgevingsdienst waarna pas maatregelen werden getroffen. Hierdoor duurde het vaak wel een paar maanden voordat de overlast door geluidhinder van bijvoorbeeld klimaatinstallaties of ventilatoren kon worden teruggedrongen.

Uitleggebieden

- In de uitleggebieden (Leidsche Rijn en Vleuterweide) hebben we de oorspronkelijk beoogde geluidkwaliteit bij planvorming gedurende de gehele uitwerking gehandhaafd;
- Resultaat: een significant lagere score op gemelde geluidhinder (zie de paragraaf Analyse hinder);

- Voor nieuwe grotere ontwikkelingen stellen we daarom een hogere geluidambitie voor dan de wettelijke grenswaarden.

Voortschrijdend inzicht

- De uiterste wettelijke grenswaarden bieden geen garantie voor een gezonde leefomgeving;
- In de nota volksgezondheid [Gezondheid voor iedereen](#) is daarom de ambitie geformuleerd om strenger te zijn dan de wet;
- Een geluidbelasting boven de 63 dB is vanuit gezondheids perspectief niet wenselijk (de grenswaarde uit de Wet geluidhinder voor binnenstedelijk wegverkeer en spoor was 68 dB).

Trillingen

Sinds 2017 wordt bij nieuwe bouwplannen binnen honderd meter van het spoor gekeken naar trillingen van spoorverkeer. Bij bestemmingsplannen of Wabo-vergunningen worden grenswaarden voor trillingen opgelegd waaraan bij de bouwaanvraag wordt getoetst. Dat heeft als gevolg dat voor een bestemmingsplan en bouwaanvraag een trillingsonderzoek moet worden aangeleverd. De meeste bouwprojecten moeten nog worden ontworpen of gebouwd zodat het voor een evaluatie te vroeg is. De ervaring leert dat met de toegepaste beoordelingswijze bouwplannen aan de eisen kunnen voldoen. Meestal leidt dit tot aanpassingen en maatregelen die haalbaar zijn binnen het plan.

Bij nieuwbouwplannen langs wegen wordt doorgaans niet naar trillingen van wegverkeer gekeken. De kans op voelbare wegtrillingen is bij nieuwbouw gering. Bij bestaande trillingsgevoelige oudere woningen (op staal gebouwd en met houten vloeren) kunnen wel relevante trillingen voorkomen. Bijvoorbeeld veroorzaakt door bussen en zwaar verkeer of nabij verkeersdrempels. Hierover komen af en toe wel meldingen binnen.

Analyse hinder

Sinds 2006 wordt aan de inwoners van Utrecht gevraagd naar de mate van ondervonden geluidhinder (enquête onder circa 30.000 inwoners). In de jaarlijkse Programmabegroting is als indicator opgenomen dat we streven naar een maximum percentage van 22% van de bewoners dat aangeeft vaak overlast te hebben van verkeerslawaaai.

Zoals uit onderstaande figuur blijkt, raakt dit doel de laatste paar jaar steeds verder uit het zicht.

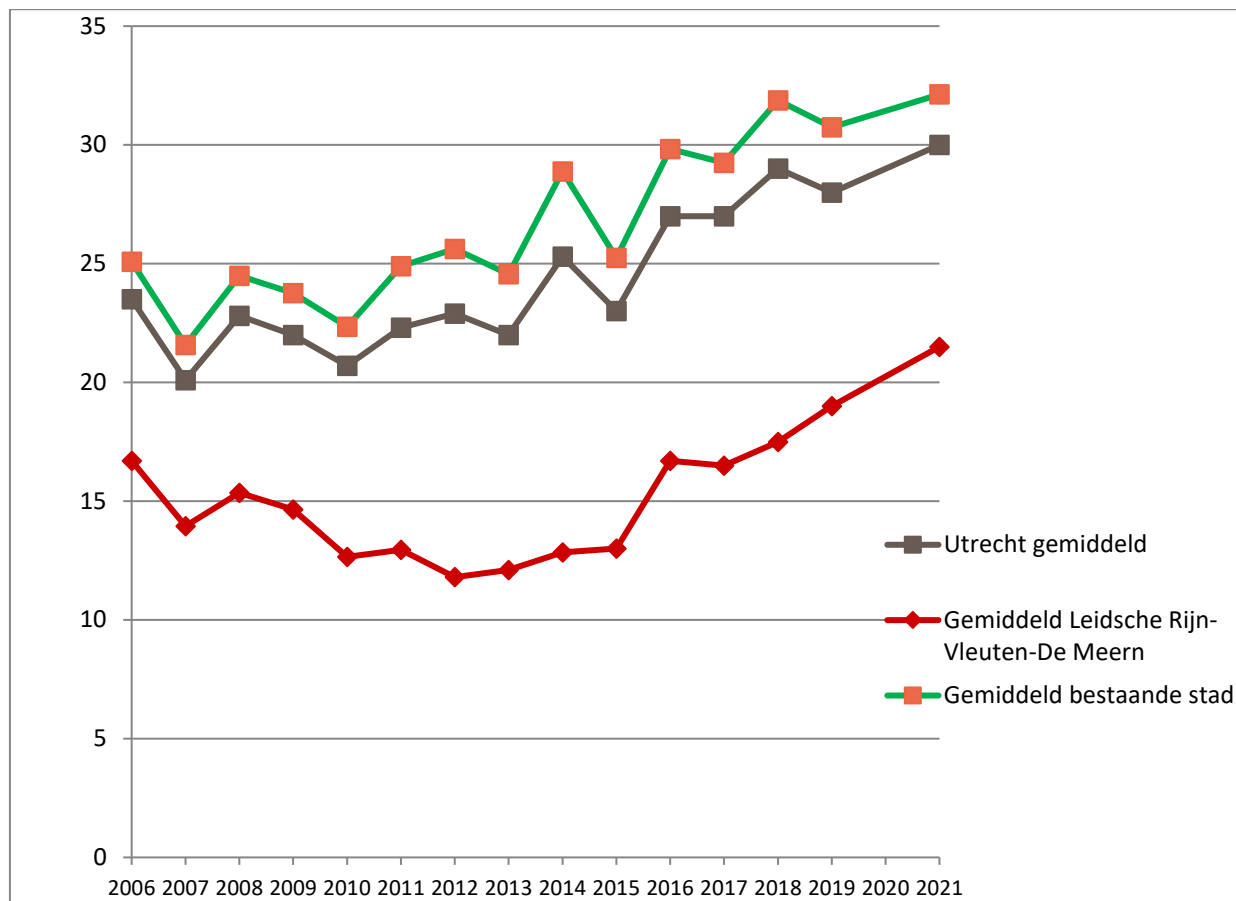

Figuur 15: percentage van de bewoners dat aangeeft vaak overlast te hebben van verkeerslawaaai

In de uitleggebieden Leidsche Rijn en Vleuterweide gold bij de ontwikkeling vanuit wetgeving een norm die voor gemeentelijke wegen 5 dB strenger was dan bij ontwikkelingen in de rest van de bestaande stad. Bovendien zijn deze wijken zo opgezet dat er maar een beperkt aantal drukke stroomwegen zijn gerealiseerd, waardoor grote geluidluwere woonwijken zijn ontstaan. Dit beeld is terug te zien op de geluidkaarten die we elke vijf jaar maken (zie hoofdstuk 3). Deze aanpak heeft geleid tot een aanzienlijk lager hinderpercentage. Inmiddels zien we echter ook in deze wijken de drukte toeneemt en daarmee de ervaren geluidhinder.

Voor het geluid van spoorwegen en industrieterreinen zijn geen vergelijkbare enquêteresultaten, maar uit het EU-karteringsonderzoek (zie ook hoofdstuk 3) blijkt dat het percentage gehinderden door deze bronnen steeds 1% of minder bedraagt.

In de enquêtes werd niet gevraagd naar ervaren hinder door trillingen; daarom is in het kader van deze Beleidsnota in 2021 nader onderzoek gedaan (zie paragraaf Participatie en inspraak).

In de jaren 2011 tot 2022 zijn circa 300 meldingen binnengekomen over trillingsoverlast. Het overgrote deel had betrekking op trillingen door bouw- en sloopactiviteiten. Door inspecteurs worden deze meldingen onderzocht en zo nodig vindt er handhaving van wettelijke regels plaats.

Sanering

Conform de Wet geluidhinder kwamen woningen die in 1986 een hogere geluidbelasting hadden dan 60 dB(A) in aanmerking voor door het Rijk gesubsidieerde maatregelen (vaak was dat geluidisolatie). In de afgelopen decennia heeft Utrecht vrijwel alle woningen in de hoogste geluidklasse aangepakt. In 2020 is een subsidieaanvraag gedaan voor alle resterende saneringswoningen in lagere geluidklassen. Deze voorbereidingssubsidie is toegekend zodat de sanering van deze woningen onder de oude wet kan worden afgerond.

Vanwege een beperkt rijksbudget is de grenswaarde waarboven het Rijk nu 100% subsidie verleent opgetrokken naar 70 dB. Uit de EU-geluidkartering over het jaar 2016 blijkt dat in Utrecht geen woningen langs gemeentelijke wegen zijn boven deze grenswaarde. De verwachting is dat er geen of nauwelijks verplichte saneringswoningen zullen zijn die vallen onder de Omgevingswet. Voorkomen moet worden dat nieuwe situaties boven de 70 dB ontstaan: dan is de gemeente zélf verplicht verantwoordelijk (ook financieel) voor het aanbrengen van een afdoende geluidisolatie bij deze woningen.

Participatie en inspraak

Door middel van een enquête onder 3.500 leden van het bewonerspanel is bij de voorbereiding op deze Beleidsnota Geluid en Trillingen in 2021 aan de bewoners gevraagd wat zij belangrijk vinden met betrekking tot geluid en trillingen. De resultaten zijn terug te vinden op de gemeentelijk website:

[Resultaten bewonerspanel Utrecht geluid en trillingen.](#)

Samengevat kunnen onderstaande conclusies worden getrokken.

- 66% van de panelleden heeft wel eens last van geluidhinder door verkeer. 72% heeft wel eens last van andere geluidhinder. Dit geldt voor bijna 1 op de 5 panelleden bij geluid van bedrijven;
- De meeste panelleden denken dat geluidoverlast komt door gewoon wegverkeer (46%) of door burens (44%);
- Veel panelleden (85%) vinden dat de gemeente en politie beter moet handhaven, bijvoorbeeld op te hard of asociaal rijden;
- Ongeveer driekwart vindt dat de gemeente duidelijk moet communiceren bij (tijdelijke) geluidhinder, zodat inwoners zich erop kunnen instellen;
- De overgrote meerderheid van de panelleden vindt een stille plek in of rondom het huis belangrijk. Een stille plek in de buurt of in de stad vindt men minder belangrijk;
- Een meerderheid (57%) van de panelleden voelt (bijna) nooit trillingen;
- Panelleden die wel eens trillingen voelen: 40% heeft hier last van en 15% slaapt er slecht van. De meeste panelleden denken dat deze trillingen komen door zwaar wegverkeer (vrachtwagens, bouwverkeer).

In de reacties op de open vragen komt naar voren dat mensen hinder ondervinden van tijdelijke (relatief kortdurende) situaties met een hoger geluidniveau. Uit gezondheidsonderzoeken blijkt dat, hoewel er zeker sprake is van hinder, het effect op de gezondheid beperkt is. Gezondheidseffecten treden met name op bij langdurig verblijf in een lawaaige omgeving.

Bijlage 3 Overzicht beleidskaders

Met de komst van de Omgevingswet zijn voor het aspect geluid veel zaken wettelijk gewijzigd. Dat heeft ook tot gevolg dat het lokale geluidbeleid in lijn met de Omgevingswet moet worden gebracht, zodat het formeel deel kan uitmaken van de omgevingsvisie. Sinds de totstandkoming van het laatst vastgestelde geluidbeleid (Geluidnota 2014-2018, waarvan de looptijd is verlengd tot aan de inwerkingtreding van de Omgevingswet) heeft Utrecht nieuwe beleidsontwikkelingen doorgemaakt; bijvoorbeeld op het gebied van volksgezondheid, milieu, mobiliteit en stedenbouw.

Het aspect geluid komt bij verschillende organisatieonderdelen binnen de gemeente voor. Naast kernzaken als ruimtelijke ordening en milieu kan worden gedacht aan evenementen, woningsplitsingen, tijdelijk wonen en short-stay, bouwlawaai, ontheffingen voor bedrijven, APV et cetera.

In deze bijlage is een overzicht opgenomen van enkele beleidskaders en de relatie die deze hebben met het aspect geluid.

Geluidnota 2014-2018

Het voorgaande geluidbeleid was verwoord in hoofdstuk 4 van de Geluidnota Utrecht 2014-2018. Hieronder worden de belangrijkste beleidsuitgangspunten tegen het licht gehouden en wordt gezien in hoeverre zaken kunnen worden overgenomen of waar een (overweging tot) wijziging op zijn plaats is.

Ruimte voor stedelijke ontwikkeling

In de basis wordt gesteld dat het noodzakelijk kan zijn om op geluidbelaste locaties te bouwen mits er voldoende compensatie is om toch een goed akoestisch woon- en leefklimaat te bieden. Verder wordt vanuit de integraliteit aangesloten bij andere gemeentelijke beleidskaders. Dat past goed bij de wettelijke opgave om te komen tot een integrale omgevingsvisie voor de stad. Daarom hebben we bekeken welke huidige kaders van toepassing zijn zoals bijvoorbeeld de nota volksgezondheid *Gezondheid voor iedereen*, de Mobiliteitsplan 2040 en de Ruimtelijke Strategie Utrecht 2040.

Realistisch maatregelenonderzoek

De Wet geluidhinder stelde dat we altijd moeten onderzoeken hoe en met welke maatregelen voldaan kan worden aan de voorkeursgrenswaarde. Alleen als maatregelen stuiten op zwaarwegende bezwaren van technische, financiële, landschappelijke of verkeerskundige aard, kan hiervan worden afgeweken. In de Geluidnota wordt daar al een voorzet voor gegeven en dit is grotendeels ongewijzigd overgenomen in de Beleidsnota Geluid en Trillingen. Ook al kan er vaak niet worden voldaan aan de voorkeursgrenswaarde, het is in de praktijk vaak wel mogelijk om met maatregelen te voldoen aan de ambitiewaarde vanuit volksgezondheid.

Invullen van ontheffingsprocedure

Binnen de systematiek van de Wet geluidhinder moet er in eerste instantie worden voldaan aan een voorkeursgrenswaarde. Van deze waarde kan onder voorwaarden worden afgeweken. Er kan ontheffing ('hogere waarde') worden verleend tot aan een maximale ontheffingswaarde. In de systematiek van de Omgevingswet wordt nog wel gesproken van 'standaardwaarde' (voorheen voorkeursgrenswaarde) en 'grenswaarde' (voorheen maximale ontheffingswaarde), maar is er geen separate procedure aan gekoppeld. In het omgevingsplan moet duidelijk worden gemaakt waar en tot welk niveau er kan worden gebouwd; we volgen daarbij de Beleidsnota. Laatstgenoemde stelt ook de regels waaraan een activiteit die niet voldoet aan de regels van het omgevingsplan moet worden getoetst.

In de Geluidnota Utrecht 2014-2018 volgt de gemeente Utrecht de normering van de Wet geluidhinder. Zo wordt aangesloten bij het wettelijk kader en kan – zo nodig - de volledige ruimte in het normenstelsel worden ingezet. Door aanvullende voorwaarden te stellen, wordt een acceptabel woon- en leefklimaat gerealiseerd.

In de nota volksgezondheid *Gezondheid voor iedereen* is aangegeven dat de maximale waarde die de wet toestaat, als ongezond moet worden bestempeld. Daarom is een ambitiewaarde in het leven geroepen die daar 5 dB onder zit. Deze waarde (63 dB voor binnenstedelijk wegverkeerslawaai en het geluid van het spoor) is toegepast bij de wat grotere ontwikkellocaties. In de uitleggebieden hanteerden we al deze 5 dB lagere grenswaarde voor het geluid van binnenstedelijk verkeer. Het gevolg hiervan kan zijn dat er meer maatregelen moeten worden getroffen of dat er op grotere afstand van de geluidbron wordt gebouwd.

Het kan echter in bepaalde gevallen nodig zijn dat in beperkte mate toch gebruik moet worden gemaakt van de maximale ruimte die de wet toestaat. Soms kan het betekenen dat er, door dichterbij de weg te bouwen, méér woningen daarachter in de luwte kunnen worden gerealiseerd.

Voorwaarden

De Geluidnota stelt voorwaarden aan het verlenen van een ontheffing: geluidluwe gevel (waar wel aan de voorkeurswaarde wordt voldaan), rustige buitenruime en akoestisch gunstige woningindeling. Dat laatste houdt in dat er aan de luwe gevel minimaal 30% van de verblijfsruimte zoals woonkamer of slaapkamers moeten zijn gesitueerd (en niet de keuken of de badkamer).

Een geluidluwe gevel is een gevel waar voor elke geluidbron wordt voldaan aan de voorkeursgrenswaarde. De komst van de Omgevingswet levert een aantal belangrijke veranderingen:

- Er wordt gerekend per geluidbronsoort in plaats van per bron (dus niet meer het toetsen van een afzonderlijke weg maar van al het wegverkeer bij elkaar);
- Onder de Wet geluidhinder hoefden 30 km/uur wegen niet te worden getoetst. Straks tellen die wel mee voor zover de verkeersintensiteit meer is dan duizend motorvoertuigen per etmaal.

Het bovenstaande zorgt ervoor dat het lastiger is om een luwe gevel gerealiseerd te krijgen in situaties die we voorheen wel acceptabel vonden. Maar het is nodig om de eis van een luwe gevel tegen het licht te houden. In de Geluidnota staan enkele uitzonderingsbepalingen. Bijvoorbeeld voor onzelfstandige

woningen en woningen kleiner dan 30 m². Ook in centrumgebieden is de eis in bepaalde gevallen iets soepeler. De nota volksgezondheid *Gezondheid voor iedereen* kent eveneens aan de luwe zijde een belangrijke rol toe maar kent verder geen uitzonderingsbepalingen en geldt ook bij 30 km/u wegen (onder de Omgevingswet moeten deze ook worden meegenomen). Dat leidt ertoe dat de uitzonderingsbepalingen zijn herzien.

De Geluidnota gaf geen aanwijzingen met betrekking tot de wijze waarop aan een luwe gevel vorm moet worden gegeven. Idealiter is dit een achterzijde van een woning maar bij eenzijdig georiënteerde appartementen is dit niet haalbaar en moet de oplossing worden gevonden in balkonschermen of inpandige loggia's. Om aan de behoefte te voldoen wordt eenduidig aangegeven welke maatregelen hierbij nog als acceptabel kunnen worden bestempeld.

Geluid van bedrijven bij woningen

We hanteerden richtwaarden voor het maximaal te produceren geluid dat afhankelijk is van de omgeving: drukke stad, rustige woonwijk of stil buitengebied/stil hofje. Deze richtwaarden speelden een rol bij vergunningverlening of bij het opleggen van een maatwerkvoorschrift aan bedrijven die onder de algemene regels van het Activiteitenbesluit vielen. De Omgevingswet biedt de mogelijkheid om gebiedsgerichte normen op te leggen. De richtwaarden worden daarmee grenswaarden. Hiermee kunnen we in één keer voor alle bedrijven in rustige gebieden een lagere norm opleggen (anders zouden we per bedrijf een maatwerkvoorschrift op moeten leggen, hetgeen stuit op praktische bezwaren). In voorkomende gevallen – bijvoorbeeld wanneer het technisch of financieel onmogelijk is om aan de lagere norm te kunnen voldoen, kan met maatwerk weer de oude, hogere, norm worden terug gebracht. Voor bedrijven die zijn gelegen aan drukke wegen of in centrumgebieden blijft de bestaande hogere norm van kracht (dit kunnen ook lokale winkelcentra zijn; dit sluit aan bij de ambitie van de 10-minutenstad met meerdere lokale centra).

Bij het bestemmen van woningen en/of bedrijven in elkaars nabijheid hanteerden we altijd de VNG-systematiek van Bedrijven en Milieuzonering. De VNG actualiseert de lijsten met bedrijfscategorieën in deze methodiek echter niet meer. Het alternatief dat de VNG heeft geïntroduceerd heeft veel beperkingen; is eigenlijk alleen goed toepasbaar bij een bedrijventerrein met woningen daaromheen. We zullen daarom zoveel mogelijk vasthouden aan de oude systematiek.

Hinder van bedrijfsgebonden verkeer toetsen

De in deze paragraaf beschreven systematiek is de afgelopen acht jaar niet toegepast. In het algemeen kan wel worden gesteld dat het toetsen aan een toename van 1,5 dB in lijn is met de Omgevingswet.

Rijgeluid van treinen op een bedrijfterrein

Dit is toegepast bij de recente vergunning van het emplacement en bij nieuwe woningplannen in de omgeving daarvan (onder andere de Cartesiusdriehoek, de Kruisvaartkade en het Lombokplein). De wetgever heeft besloten om het gros van het geluid van een emplacement onder te brengen in het geheel van railverkeerslawaai. Het specifieke beleid voor emplacementen keert om die reden niet terug. De details van de nieuwe werkwijze zijn nog niet helemaal uitgekristalliseerd. In voorkomende gevallen zal ad hoc moeten worden gemotiveerd.

Een goede ruimtelijke ordening – ruime afweging van geluid

Zaken die niet wettelijk geregeld zijn worden beoordeeld vanuit het kader van “*een goede ruimtelijke ordening*”. Vaak is hier vanuit jurisprudentie al richting aan gegeven. Te denken valt aan zaken als stemgeluid afkomstig van terrassen en schoolpleinen, verkeersgeluid van 30 km/u straten, het effect van een plan op de bestaande omgeving.

In de Omgevingswet is “*een goede ruimtelijke ordening*” vervangen door “*een evenwichtige toedeling van functies aan locaties*” (in relatie tot de fysieke leefomgeving) hetgeen een vergelijkbare werking heeft. Maar de wet heeft een aantal van bovenstaande zaken al zelf nader ingevuld. Zo is er geen onderscheid meer tussen 30 km/u wegen met meer dan duizend motorvoertuigen per etmaal en wegen met een ander snelheidsregime.

In de Geluidnota 2014-2018 staat “*Bij nieuwe plannen wordt steeds bekeken wat de effecten zijn voor de gebieden buiten het plangebied. Hiermee anticiperen we op toekomstige regelgeving voor geluid.*” De Omgevingswet geeft aan dat we bijvoorbeeld de effecten van verkeersingrepen in een ruim gebied moeten toetsen. Bijvoorbeeld: een nieuwe woonwijk kan extra verkeer gaan aantrekken. Het effect van extra verkeer op de geluidssituatie moet ook in een groot gebied worden onderzocht, beoordeeld en afgewogen. Eventueel met toepassing van geluidmaatregelen. In een uiterst geval kan dat leiden tot het verplicht toepassen van extra geluidisolerende maatregelen bij bestaande woningen.

In de Geluidnota staat “*Bij het ontwerpen van nieuwe scholen zal worden gestreefd naar een optimale ligging van het schoolplein om geluidhinder voor de buurt zo veel mogelijk te voorkomen.*” Het Bkl geeft een instructieregel dat er geen normen mogen worden gesteld aan stemgeluid. Met andere woorden: er kan bij overlast niet op worden gehandhaafd. Juist daarom is het - in het kader van een evenwichtige toedeling van functies aan locaties - van belang dat dit aan de voorkant goed is onderzocht en afgewogen. In de praktijk hanteerden we daarbij een richtwaarde van 55 dB(A) die nog goed te motiveren is omdat daarmee aan een acceptabel binnenniveau kan worden voldaan. In sommige gevallen is ook een waarde tot 60 dB(A) gehanteerd maar daarbij is wel gekeken naar zaken als geluidisolatie en het hebben van een geluidluwe gevel. In sommige gevallen is de woningindeling van de bestaande woningen in ogenschouw genomen. Als de slaapkamer aan het speelplein grenst en de woonkamer aan de luwe zijde, dan is dat aanvaardbaar (afgezien van mensen met nachtdienst).

Ruimtelijke Strategie Utrecht 2040

In de Ruimtelijke Strategie Utrecht (RSU) zijn beleidskaders voor de toekomst van Utrecht vastgelegd. We willen de forse groei die de stad gaat meemaken faciliteren, op voorwaarde dat de bewoners gezond en prettig kunnen wonen en leven. Dat ze snel en makkelijk door de stad kunnen reizen en Utrecht in en uit kunnen. En dat ze leuke dingen kunnen doen in hun vrije tijd. Daarvoor zijn in de RSU keuzes gemaakt. Hieronder volgt een aantal passages die betrekking (kunnen) hebben op het aspect geluid.

Pg 12 De vertraagde stad; naast dynamische plekken met reuring, zijn ook voldoende plekken nodig waar mensen even in de luwte kunnen zijn. Groene openbare plekken voor stilte, verkoeling, ontmoeting en ontspanning.

Pg 42 Utrecht heeft dus niet alleen levendige centra en buurtkernen, maar ook voldoende plekken waar mensen even in de luwte kunnen zijn. Groene openbare plekken voor stilte, verkoeling, ontmoeting en ontspanning.

Pg 109 Ook heeft de gemeente extra aandacht voor veilige routes rondom de school, voor het beperken van geluidhinder en voor de betaalbaarheid van de voorziening.

Pg 120 Bij realisatie van windmolens binnen een afstand van twee kilometer tot woonwijken worden regels gesteld om de effecten van geluid en slagschaduw meer te beperken dan wettelijk verplicht.

Pg 123 Geluid en trillingen: Daarom houdt de gemeente bij de bouw van woningen rekening met voldoende afstand tot de straat, realisatie van slaapkamers aan rustige kant van bebouwing en voldoende isolatiemateriaal.

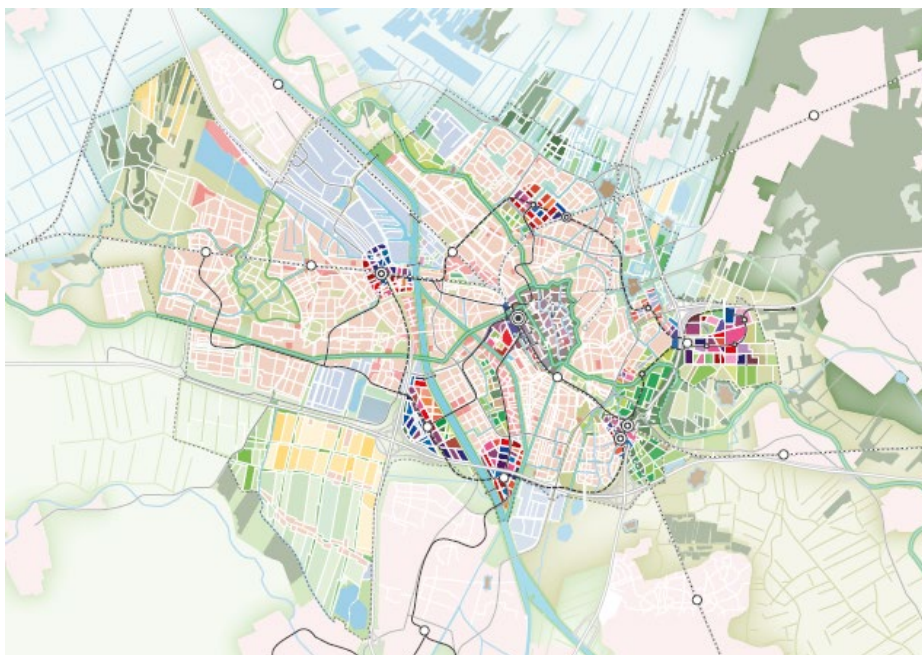

Figuur 16: Verbeelding centrumgebieden RSU

Nota Gezondheid voor iedereen (2019-2024)

We gaan als gemeente sterker inzetten op een gezondere leefomgeving, omdat we weten dat daar winst te behalen valt. Want daar doen we het voor: gezondheidswinst voor álle mensen, zodat iedereen gezond kan leven in onze prachtige stad. Relevant voor geluid zijn de volgende passages in de nota:

Pg 18 Ook geluid heeft invloed op de gezondheid van mensen. We werken daarom toe naar normen die op gezondheid zijn gebaseerd. We zijn ambitieus. Concreet vertaalt zich dit in een lokale ambitiewaarde van 63 dB voor nieuwe situaties langs wegen en spoorwegen (dit is 5 dB lager dan de wettelijke grenswaarde).

Pg 18 Ook beschermen we stille plekken. In dit licht staan we geen horecavoorzieningen toe in stille hofjes en rustige woonstraten.

Pg 18 Naast het geluidsniveau is ook de beleving van geluid relevant. Bij de inrichting van de omgeving kunnen we het ervaren geluid verbeteren (soundscaping). Dit doen we door bijvoorbeeld een logische ordening van drukke en stille functies en door geluidsbronnen uit het zicht te houden.

Pg 18 We zorgen dat nieuwe wegen, woningen en kantoren, niet leiden tot een hogere druk op gezondheid door bijvoorbeeld een slechtere lucht- of geluidskwaliteit. Als dat toch zo is, dan compenseren we de extra druk door aanvullende maatregelen zoals een geluidsluwe zijde en extra groen.

Pg 18 We kiezen ervoor om idealiter geen nieuwe woningen binnen 100 meter van een autosnelweg te realiseren.

Pg 18 We dagen de markt uit om in nieuwe gebiedsontwikkelingen aan drukke binnenstedelijke wegen (> 10.000 voertuigen per etmaal), waarover nog geen bestuurlijke afspraken zijn gemaakt, met (innovatieve) maatregelen te komen die de gezondheidseffecten door luchtverontreiniging en geluidsbelasting minimaliseren met behoud van een goed binnenmilieu en een prettige woon- en verblijfskwaliteit.

Pg 18 In nieuwe tenders waarderen we het onderdeel gezonde leefomgeving hoger dan voorheen. Bij particuliere initiatieven sturen we binnen de mogelijkheden actief op een gezonde leefomgeving.

Pg 18 Ook zetten we in op andere maatregelen aan de bron die een structureel positief effect zullen hebben op het leefklimaat.

Pg 20 We bestemmen geen nieuwbouw van voorzieningen langs drukke wegen voor groepen mensen die extra gevoelig zijn voor luchtverontreiniging (ouderen, mensen met een zwakke gezondheid (luchtweg- of hart/vaataandoening of suikerziekte) en kinderen van 0-18 jaar). Het gaat in de praktijk om scholen, kinderopvang en woon(zorg)voorzieningen.

Pg 20 Bij bouwplannen dienen alle soorten woningen (sociale huur, midden huur, koopwoningen, etc.) in het plan een vergelijkbare lucht- en geluidskwaliteit te hebben.

Mobiliteitsplan 2040

Ook het Mobiliteitsplan blik vooruit naar 2040. De stad groeit, maar de beschikbare ruimte blijft hetzelfde. Om de stad gezond en bereikbaar te houden zetten we in op schone manieren van vervoer die relatief weinig ruimte innemen: lopen, fietsen en OV. Het plan is gericht op het verminderen van mobiliteit en kan daarmee ook leiden tot een vermindering van geluidsoverlast. Enkele citaten:

Pg 51 De openbare ruimte in een gebied dient aantrekkelijk te zijn om te verblijven (groen, rust, ruimte, uitstraling), te spelen en een ommetje te maken.

Pg 52 De (toekomstige) capaciteit van het omliggende wegennet is randvoorwaardelijk voor de ontwikkelmogelijkheden en functionele invulling van een locatie. Het gaat om de uurcapaciteit van de afwikkeling, de capaciteit vanuit luchtkwaliteits- en geluidsnormen de benodigde overstekbaarheid en verkeersveiligheid.

Pg 68 Er is dus (evenredig) meer ruimte nodig voor verblijven; dit kan ruimte zijn voor bankjes om rustig te zitten, terrassen, speelruimte, groen en soms ook vrije ruimte om even stil te staan en om je heen te kijken.

Pg 160 Perspectief voor geluid en luchtkwaliteit

Het mobiliteitsplan leidt in grote lijnen tot een afname van het autoverkeer, vooral in kwetsbare gebieden. Hiermee zal, samen met het verschonen van het wagenpark, de luchtkwaliteit in de stad verbeteren. Naast minder autoverkeer zal de vormgeving van stedelijke verbindingswegen als stadsboulevard zorgen voor lagere snelheden. Zo zijn grote woongebieden in de stad verzekerd van een goed akoestisch leefklimaat. Waar dat nodig is, gaat de stad door met het aanbrengen van geluidsisolatie aan de gevel. Ook het gebruik van stiller asfalt is een mogelijke maatregel. Wellicht zijn door technische innovatie de komende 20 jaar grotere effecten te behalen.

Omgevingsvisie Binnenstad 2040

In deze gebiedsomgevingsvisie wordt veel aandacht besteed aan de balans tussen levendigheid en rust. We lezen in de visie op pagina 105-106 het volgende:

Binnenstadsbewoners waarderen de nabijheid van voorzieningen zoals winkels, cultuur en horeca. Iedereen die in het centrum woont, zal zich realiseren dat veel andere functies eveneens in de binnenstad zijn geconcentreerd, die zowel voor bewoners als voor bezoekers betekenis hebben. Daarvan ervaren binnenstadsbewoners de lusten, maar regelmatig ook de lasten.

Als nadeel van wonen wordt in delen van de binnenstad nogal eens de geluidsoverlast door uitgaanspubliek genoemd. Nachtrust is belangrijk voor de bewoners van het centrum - zoals voor iedereen. Volgens sommigen is de binnenstad iets té levendig en dan vooral op plekken waar wonen, horeca en andere voorzieningen bij elkaar komen. Aan de andere kant voelen ondernemers zich soms juist weer beperkt in hun mogelijkheden.

In de binnenstad moet levendigheid in balans blijven met rust, dat maakt de stad leefbaar. Die balans is op elke plek anders en er is geen objectieve maatstaf voor. Waar de Neude een horecacelebratieplein is waar ook wordt gewoond, is de Nieuwegracht eerder een woongebied met een enkele horecagelegenheid. Bewoners die bewust kiezen voor wonen bij de Neude, accepteren waarschijnlijk meer reuring. Maar ook daar geldt dat festivals en horecazaken altijd moeten voldoen aan (wettelijke) geluidnormen.

Naast evenementen zijn er elk jaar tientallen demonstraties in de binnenstad. Dit aantal groeit de afgelopen jaren sterk. Demonstreren is een grondwettelijk beschermd recht dat echter ook kan zorgen voor (ervaren) hinder. Voor de gezondheid van bewoners van de binnenstad is het belangrijk dat er ook plekken zijn die (relatief) stil zijn met weinig ongewenst geluid en weinig prikkels, zodat mensen rust kunnen vinden. Daartoe lenen zich bijvoorbeeld binnenhoven. Ook opengestelde kerken bieden de mogelijkheid voor stilte en reflectie. Er zijn ook plekken die druk zijn, maar op sommige tijdstippen wel deze rust kunnen bieden.

Bij de gemeente zijn in 2019 de meeste meldingen uit de binnenstad binnengekomen over overlast van afval (45%), daarnaast behoren lawaai, parkeren, en overlast door verslaafden of daklozen tot de meest gemelde onderwerpen [bron: gegevens Slim Melden, Gemeente Utrecht].

Al voor de afronding van deze omgevingsvisie is begonnen met het opstellen van een plan van aanpak overlast voor de hele binnenstad, 'Levendigheid en Rust in de Binnenstad - aanpak voor een centrum in balans'. In dit plan van aanpak wordt een aantal nieuwe, aanvullende maatregelen voorgesteld of onderzocht. Dit betreft o.a. informatie, advies en mogelijk subsidies voor geluidisolatie van woningen, het verplicht melden van versterkte muziek door de horeca en inzet van horecastewards. Ook wordt ingezet op actief informeren van de buurt bij afgegeven vergunningen voor evenementen.

Ook wil de gemeente voor een aantal gebieden nadere afspraken maken met ondernemers, bewoners en andere betrokkenen in gebiedsprofielen. Daarin stellen zij plekken vast met veel levendigheid en dynamiek en veel ruimte om te ondernemen, maar ook rustige plekken met beperkte of geen

mogelijkheden. In het uitvoeringsprogramma van een gebiedsprofiel kunnen afspraken worden opgenomen om overlast te beperken, met uitzondering van grondwettelijk beschermde rechten zoals demonstreren.



Figuur 17: Recreatie in gemeente Utrecht

Provinciale omgevingsvisie

De provinciale visie besteed ook aandacht aan geluid:

Pg 30 Wij zetten in op verbetering van de luchtkwaliteit, vermindering van hinder door geluid, geur en licht en geen toename van externe veiligheidsrisico's.

Pg 56 2040: voor bestaande woningen en andere geluidgevoelige gebouwen streven we naar het niet verder toenemen van de geluidhinder; een geluidsbelasting van maximaal 60 dB (voor provinciale wegen) is, gegeven de huidige infrastructuur, acceptabel.

Pg 56 2040: wij hebben voldoende stiltegebieden.

Pg 57 2030: wij streven ernaar dat de gezondheidsrisico's als gevolg van geluidsbelasting minimaal zijn, waarbij we voor nieuwbouw voor woningen en andere geluidgevoelige gebouwen streven naar het voldoen aan de WHO-advieswaarden voor geluid.

Pg 58 De geluidhinder neemt toe in onze provincie. Het is ons streven vanaf 2030 nieuwbouw voor geluidgevoelige gebouwen vooral nog te laten plaatsvinden op locaties die voldoen aan de WHO-advieswaarden voor geluid.

Pg 58 De geluidsbelasting van bestaande woningen onder directe invloed van (spoor)wegen, vliegverkeer en industrie willen we in 2040 teruggebracht hebben tot maximaal 60 dB. Daar zijn aanpassingen of (ingrijpende) maatregelen voor nodig.

Pg 58 Ook willen we waar mogelijk bijdragen aan behoud van gebieden waar de geluidsbelasting relatief laag is in de nabijheid van steden.

Pg 58 Ter bescherming van de stiltegebieden nemen we regels in onze Omgevingsverordening op. Hiermee beperken we geluid producerende activiteiten. Hieronder vallen ook windturbines.

Pg 60 Binnen 2 jaar na vaststelling Omgevingswet vaststellen van geluidproductieplafonds voor alle provinciale wegen.

Pg 60 Instructieregel voor het bouwen van geluidgevoelige gebouwen in de 61 dB contour rond provinciale wegen.

Pg 82 Ook streven wij voor 2030 bij woningen en andere geluidgevoelige gebouwen naar het voldoen aan de WHO-advieswaarden voor geluid van windturbines in aanvulling op de wettelijke vereisten.