

## Watervergunning Keur waterschap Vechtstromen

**Datum: 12 oktober 2021**

**Kenmerk: Z-2134356/21104747**

Het dagelijks bestuur heeft op 29 september 2021 een aanvraag van u ontvangen voor een vergunning voor het verrichten van handelingen in een watersysteem. Hierop is de Keur waterschap Vechtstromen van toepassing.

De aanvraag betreft het aanbrengen en hebben van een fontein nabij de Schuttenstraat 2 te Almelo in de waterloop WL01256 (afvoervak AV02712), voor de periode van 23 november 2021 tot en met 7 januari 2022. Kadastraal bekend gemeente Almelo, sectie B, nummer 12.

### **BESLUIT**

Gelet op de bepalingen van de Waterwet, het Waterbesluit, de Waterregeling, de Algemene wet bestuursrecht en de vermelde overwegingen besluit het dagelijks bestuur om:

op grond van artikel 3.28 van de Keur waterschap Vechtstromen 2020 aan Stichting Almelo Promotie te Almelo vergunning te verlenen voor het aanbrengen en hebben van een fontein nabij de Schuttenstraat 2 te Almelo in de waterloop WL01256 (afvoervak AV02712), voor de periode van 23 november 2021 tot en met 7 januari 2022.

De aanvraag onderdeel uit te laten maken van de vergunning.

### **Voorschriften**

Aan dit besluit worden de volgende voorschriften verbonden.

#### Voorschriften algemeen

1. Tenminste één week voordat met de uitvoering van de werkzaamheden wordt begonnen, dient u de datum van aanvang van de werkzaamheden te melden aan de met het toezicht belaste medewerker via [toezichtzuid@vechtstromen.nl](mailto:toezichtzuid@vechtstromen.nl) Andre Aanstoot of op 06-29560729. Tenzij hierna anders wordt bepaald moeten de werken overeenkomstig de aanvraag worden uitgevoerd met en volgens nadere aanwijzingen van deze medewerker.
2. Een exemplaar van de vergunning dient bij de uitvoering van het werk aanwezig te zijn en op verzoek te worden getoond aan de daartoe bevoegde ambtenaar.
3. Het waterschap is niet verantwoordelijk en/of aansprakelijk voor schade toegebracht aan derden, die voortvloeit uit de aanwezigheid dan wel het gebruik van de door de houder van de ontheffing aangebrachte voorzieningen.

#### Voorschriften tijdelijke fonteinen

1. Er dient er voor te worden gezorgd dat de waterafvoer en het onderhoud aan de waterloop ongehinderd kan plaatsvinden.
2. Alle schade veroorzaakt door het maken en het gebruik van de waterstaatswerken en de daarbij behorende werken, dient door u binnen een door het waterschap te bepalen redelijke termijn te worden hersteld.
3. De exacte aanvang van de aanleg van de fontein moet worden gemeld bij het waterschap via de toezichthouder André Aanstoot op 06-29560729.

## Overwegingen

Het besluit is getoetst aan:

- de Waterwet;
- de Keur van waterschap Vechtstromen 2020.

De Waterwet omschrijft in artikel 2.1 het toetsingskader voor de beslissing op de aanvraag. In dit artikel zijn de algemene doelstellingen aangegeven die richtinggevend zijn bij de uitvoering van het waterbeheer. De doelstellingen zijn gericht op:

- voorkomen en waar nodig beperking van overstromingen, wateroverlast en waterschaarste, in samenhang met
- bescherming en verbetering van de chemische en ecologische kwaliteit van watersystemen en
- vervulling van maatschappelijke functies door watersystemen.

Deze doelstellingen vormen in onderlinge samenhang het toetsingskader bij vergunningverlening. Een vergunning wordt geweigerd indien de werken niet verenigbaar zijn met de doelstellingen van het waterbeheer en het niet mogelijk is om de belangen van het waterbeheer voldoende te beschermen door het verbinden van voorschriften of beperkingen aan de vergunning.

Bij de beoordeling van de vergunningaanvraag richt het bevoegd gezag zich volgens het toetsingskader op de effecten van uw initiatief op beperking van de doorstroming van de waterloop.

De waterhuishoudkundige belangen die beschermd worden door de Keur waterschap Vechtstromen zijn afgewogen tegen het belang van de vergunninghouder bij het verkrijgen van de vergunning. Uit deze belangenafweging is gebleken dat met inachtneming van de aan deze vergunning verbonden voorschriften, de zorg voor de waterhuishouding voldoende wordt gewaarborgd.

## Conclusie

De aan te brengen fontein wordt dusdanig gefundeerd dat het geen negatief effect zal hebben op de bodem en het talud van het oppervlaktewaterlichaam. Verder belemmert de fontein het beheer en onderhoud van de waterloop niet en heeft geen verdere negatieve invloed op het watersysteem. Daarmee voldoet uw aanvraag aan de Waterwet en de Keur waterschap Vechtstromen en bestaat geen bezwaar tegen het verlenen van de vergunning.

Hoogachtend,  
het dagelijks bestuur van waterschap Vechtstromen,  
namens deze,

J. Mondria, teamleider Vergunningverlening, Toezicht en Handhaving

## Bezwaar

U kunt binnen zes weken na de dag waarop dit besluit is verzonden bezwaar maken bij het dagelijks bestuur van het waterschap Vechtstromen, Postbus 5006, 7600 GA Almelo.

Het bezwaarschrift moet ondertekend zijn en moet tenminste bevatten:

- a. de naam en het adres van de indiener;
- b. de dagtekening;
- c. een aanduiding/omschrijving van het besluit waartegen het bezwaar zich richt;
- d. de gronden van het bezwaar.

Wie een bezwaarschrift indient, kan de voorzieningenrechter van de rechtbank verzoeken om een voorlopige voorziening te treffen, indien onverwijlde spoed, gelet op de betrokken belangen, dit vereist. Voor het in behandeling nemen van een verzoek om een voorlopige voorziening is een griffierecht verschuldigd.

Het verzoek om een voorlopige voorziening kan worden gericht aan de voorzieningenrechter van de rechtbank Overijssel, Bestuursrecht, Postbus 10067, 8000 GB te Zwolle.

## **Bijlage: Keur en Beleidsregels waterkwantiteit Keur waterschap Vechtstromen**

### Keur waterschap Vechtstromen

De volgende artikelen van de Keur waterschap Vechtstromen zijn van toepassing:

#### *Artikel 3.28*

Het is verboden om zonder watervergunning een werk, voor zover deze niet elders in deze verordening specifiek is benoemd, te plaatsen.

#### Beoordelingsregel vergunning

Bij het beoordelen van de aanvraag wordt getoetst of:

- a. het werk niet in of op een oppervlaktewaterlichaam wordt geplaatst;
- b. het nieuw aan te leggen werk in een beschermingszone wordt geplaatst en deze zodanig is gefundeerd dat deze geen nadelige invloed uitoefent op de bodem en de taluds van het oppervlaktewaterlichaam;
- c. het werk in een beschermingszone wordt geplaatst en het een watervergunning voor het plaatsen van een werk aan één zijde van het oppervlaktewaterlichaam is en het oppervlaktewaterlichaam vanaf de andere zijde goed kan worden onderhouden;
- d. het werk in een beschermingszone wordt geplaatst en het een watervergunning voor het plaatsen van een werk aan één zijde van het oppervlaktewaterlichaam is en aan de zijde van het geplande werk een vrije strook met een breedte van minimaal 1,00 meter aanwezig is;
- e. het werk in een meanderzone wordt geplaatst en het bouwwerk wordt geplaatst aan de rand van of op voldoende grote afstand van het oppervlaktewaterlichaam;
- f. het werk in een meanderzone wordt geplaatst en deze redelijkerwijs niet buiten de meanderzone gerealiseerd kan worden;
- g. het werk in een meanderzone wordt geplaatst en het werk de meandering in de toekomst (binnen de technische levensduur van het werk) niet hindert; en
- h. het werk geen belemmering vormt voor een vastgesteld ontwerp projectplan, een vastgesteld projectplan, een vastgesteld ontwerp watervergunning, een verleende watervergunning, een vastgesteld ontwerp waterbeheerplan of een vastgesteld waterbeheerplan

#### ***Toetsingscriteria waterkering (bouwwerken)***

##### **Algemeen**

1. Er wordt aangetoond dat bouwwerken het waterkerende vermogen van de waterkering, nu en in de toekomst niet in gevaar brengen. De aspecten die daarbij worden beoordeeld zijn macrostabiliteit, microstabiliteit, erosiebestendigheid en piping, e.e.a. afhankelijk van de afstand tussen het bouwwerk en de waterkering.
2. Bouwwerken belemmeren de mogelijkheid tot inspectie en onderhoud van de waterkering niet.
3. Bouwwerken leiden niet tot extra kosten voor het beheer van de waterkering.
4. Bouwwerken worden niet gefundeerd op paalkoppen met een verzwaarde voet.
5. Bouwwerken zijn niet voorzien van een kruipruimte.
6. Bouwwerken ter plaatse van de waterkering, beschermingszone en het profiel van vrije ruimte bestaan niet uit windturbines, zendmasten, reclamezuilen op masten e.d.

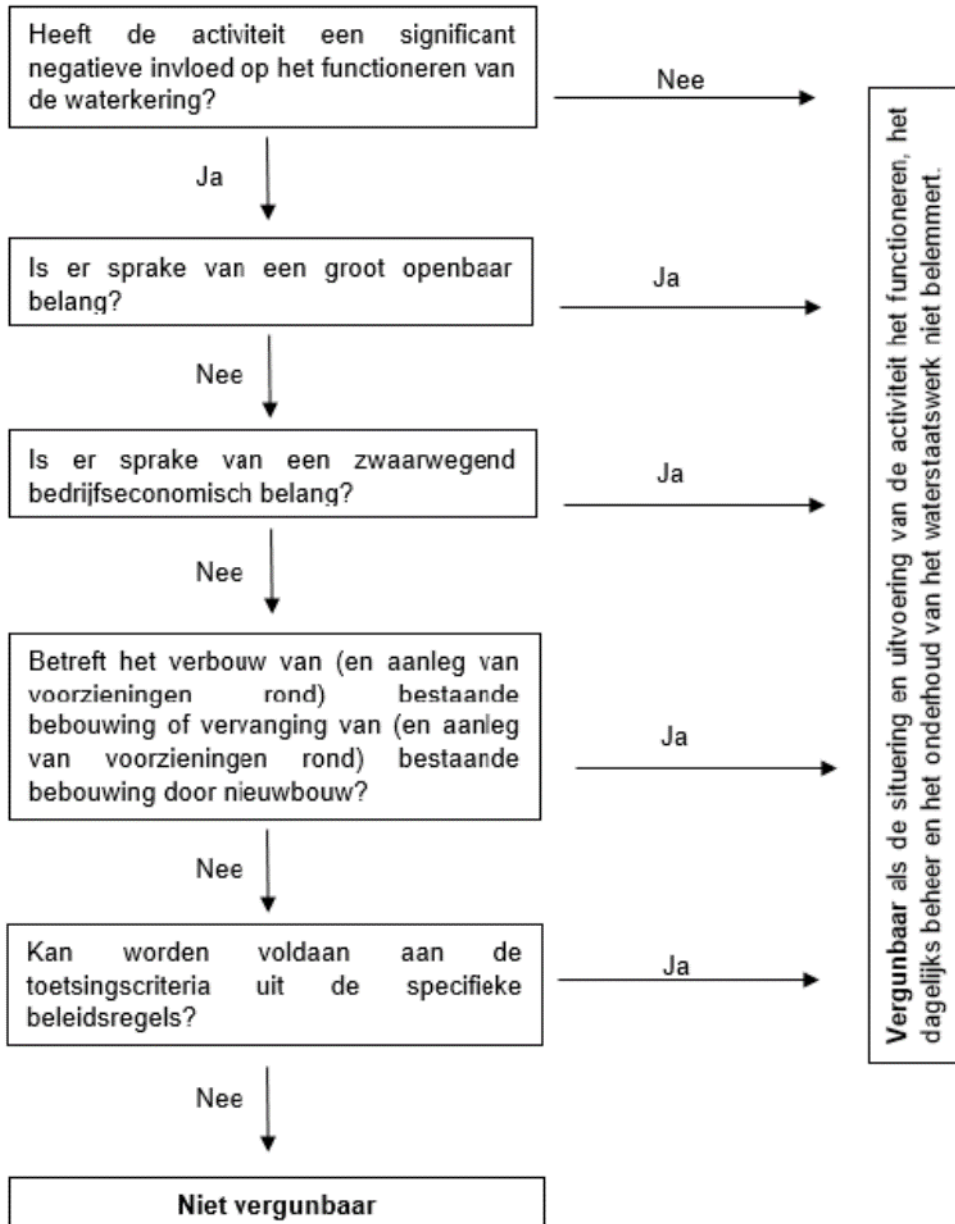

De kans op het falen van de waterkering is het grootst op het moment dat de waterkering het zwaarst belast wordt. Deze belasting treedt op bij hoge waterstanden en sterke wind. In de periode van 15 oktober tot 15 april (het stormseizoen) is er een grotere kans op het optreden van hoog water in combinatie met sterke wind. Naar gelang de aard van de werkzaamheden wordt in een vergunning een voorschrift worden opgenomen dit niet in deze periode uit te voeren.