

Beleidsregels toezicht & handhaving Kinderopvang 2026

Gemeente **Kerkrade**

Een goede kwaliteit van kinderopvang is essentieel
vanuit het belang dat de samenleving heeft
bij een gezonde en optimale ontwikkeling van haar kinderen.

Inhoudsopgave

Kwaliteit kinderopvang	4
Jaarlijkse rapportage kwaliteit kinderopvang	4
Visie en ambitie	4
Wettelijk kader en gemeentelijke invulling	5
Wettelijk kader	5
Begrippen	6
Starten van een kinderopvangvoorziening: Voldoen vanaf de start	7
De aanvraag voor toestemming tot exploitatie	7
Streng aan de poort	7
Tijdig aanvragen	8
Niet gemelde kinderopvang	8
Wijzigingen registratiegegevens LRK	8
Wijziging houder of rechtsvorm	8
Wijziging aantal kindplaatsen	9
Wijziging extra bemiddelingsrelatie en beëindiging bemiddelingsrelatie.....	9
Verhuizing.....	9
Wijzigingsformulier tijdig indienen.....	9
Toezicht: Aanspreken op verantwoordelijkheid	10
Dialoggericht werken	10
Risico gestuurd.....	11
Onderzoeken	11
Flexibele inspectieactiviteit.....	11
Speerpunten	11
Herstelaanbod	12
Schriftelijk bevel	12
Signalen	13
Gastouderopvang.....	13
Voorschoolse educatie	13
Handhaving: Gericht op structureel herstel	15
Preventief handhaven	15
Handhavingsafwegingen	15
Herstellend en bestraffend handhaven	16
Recidive.....	17
Organisatieniveau	17
Handhavingsmiddelen	18
Gastouderopvang.....	21
Handhaving bij een gastouderbureau gevestigd buiten onze gemeente	21
Voorschoolse educatie (ve)	22
Stroomschema boetebeleid Zuid-Limburg	22
Publicatie van handhavingsbesluiten.....	22

Bijlage: Stroomschema boetebeleid Zuid-Limburg	23
Bijlage: Afwegingsmodel	24
Handhaving samengevat.....	25
Hersteltermijnen	25
Dwangsommen.....	25
Dwangsommen Gastouder	26
Dwangsommen Ouderparticipatieopvang	26
Bestuurlijke boete	26

Toezicht

Heeft u vragen over het toezicht of wilt u een melding doen?

Neem dan contact op met de Toezichthouder Kinderopvang. U kunt bellen tussen 08.30 en 17.00 uur:

Tel. 088 - 880 50 00.

Of stuur een e-mail via:
[Contactformulier - GGD Zuid-Limburg](#)

Handhaving

Heeft u vragen over handhaving

Neem dan contact op met de gemeente bereikbaar tussen 08.30 en 17.00 uur: tel.14045. Of stuur een e-mail naar: gemeentehuis@kerkrade.nl

Kwaliteit kinderopvang

Kinderopvang heeft een belangrijke plaats in onze samenleving. Kwalitatief goede kinderopvang draagt bij aan een goede start voor kinderen in de maatschappij en draagt bij aan een goede ontwikkeling en aan het welbevinden van kinderen. In de kinderopvang moeten kinderen zich veilig voelen en de ruimte krijgen om zich te ontwikkelen (denk aan sociale emotionele-, cognitieve- en taalontwikkeling). Het gaat daarbij om een brede ontwikkeling met aandacht voor sociale activiteiten zoals samen spelen, samenwerken en leren van en met elkaar. Zo draagt kinderopvang bij aan een goede start voor kinderen in het basisonderwijs en de samenleving.

Goede kinderopvang:

Waar kinderen zich veilig voelen en hun ontwikkeling wordt bevordert.

Dit volgt ook uit één van de doelen die de wetgever heeft gesteld bij het opstellen van de Wet kinderopvang:

Het bevorderen van de ontwikkeling van kinderen. De houder van een kinderopvangvoorziening is verantwoordelijk voor het leveren van kwalitatief goede kinderopvang. Het is belangrijk dat direct vanaf de start van een opvanglocatie verantwoorde en kwalitatief goede kinderopvang wordt aangeboden. Ouders moeten erop kunnen vertrouwen dat ze hun kind in een veilige en gezonde, stimulerende en vertrouwde omgeving achterlaten. In het Landelijk Register Kinderopvang (LRK) staan alle organisaties die toestemming hebben gekregen om kinderopvang aan te bieden. In het register staan de contactgegevens van de organisaties, de onderzoeksrapporten van de toezichthouder en de handhavingsmaatregelen die het college heeft genomen.

Het andere doel is arbeidsparticipatie. Hierop wordt in dit handhavingsbeleid niet apart ingegaan.

Jaarlijkse rapportage kwaliteit kinderopvang

Het college brengt jaarlijks een rapportage toezicht en handhaving kinderopvang uit. Belangrijke onderdelen in dit verslag zijn de ontwikkelingen in risicoprofielen en het aantal keren dat het college handhavingsinstrumenten, zoals een aanwijzing, boete, last onder dwangsom en exploitatieverbod inzet. Het college houdt zo zicht op de staat van de kwaliteit van de kinderopvang. Het college kan de jaarlijkse rapportage ook gebruiken om de doeltreffendheid van de werkwijze te monitoren en waar nodig aan te passen. Daarbij kijkt het college ook naar de aard van de overtredingen waarop handhaving is ingezet. De resultaten van inspectieonderzoeken kunnen, naast aanscherpingen in de eigen werkwijze en het vaststellen van speerpunten, ook leiden tot aanbevelingen richting de wetgever, de sector of tot de inzet van extra toezicht- en handhavingscapaciteit.

Visie en ambitie

De eerste jaren van een kind hebben grote invloed op de latere ontwikkeling. Het aanbieden van verantwoorde kinderopvang in een gezonde en veilige omgeving is daarom belangrijk. Voorzieningen voor jonge kinderen leveren daaraan een belangrijke bijdrage, naast het verminderen van achterstanden en het bevorderen van gelijke kansen. Goede kwaliteit is daarbij een essentiële factor. Daarom wil het college in Kerkrade dat kinderen toegang hebben tot kwalitatief goede kinderopvang waarin zij zich optimaal kunnen ontwikkelen. Het college ziet het ook als zijn rol houders te stimuleren de kwaliteit van de geboden opvang daar waar mogelijk te verbeteren en de kwaliteit en veiligheid van kinderopvang te waarborgen.

Het college vertrouwt erop dat houders zich uit eigen beweging houden aan alle kwaliteitseisen zoals vastgelegd in wet- en regelgeving. De gemeente Kerkrade spreekt kinderopvanghouders aan op hun eigen verantwoordelijkheid en gaat met hen in gesprek over (lokale) ontwikkelingen en signalen.

Kwalitatief goede kinderopvang:

- voldoet structureel aan de gestelde kwaliteitseisen;
- vindt plaats in een veilige en gezonde omgeving;
- wordt geboden door vaste en vertrouwde personen in vaste groepen;
- draagt bij aan de persoonlijke en sociale ontwikkeling van kinderen;
- geeft belangrijke normen en waarden mee aan kinderen.

Wettelijk kader en gemeentelijke invulling

Wettelijk kader

Om de kwaliteit in de kinderopvang te waarborgen heeft de rijksoverheid kwaliteitseisen vastgesteld waar kinderopvangorganisaties zich aan moeten houden. Bijvoorbeeld eisen aan het pedagogisch klimaat, personeel en groepen, veiligheid en gezondheid, accommodatie en inrichting en de omgang met ouders. Daarnaast zijn er eisen gesteld aan de administratie van een kinderopvangvoorziening.

Deze kwaliteitseisen zijn vastgelegd in de Wet kinderopvang. Daarnaast zijn deze kwaliteitseisen verder uitgewerkt in nadere regelgeving:

- Besluit kwaliteit kinderopvang;
- Regeling Wet kinderopvang;
- Besluit kwaliteit gastouderbureaus, gastouders en voorzieningen voor gastouderopvang;
- Regeling kwaliteit gastouderbureaus, gastouders en voorziening voor gastouderopvang;
- Besluit basisvoorwaarden kwaliteit voorschoolse educatie;
- Besluit landelijk register kinderopvang, register buitenlandse kinderopvang en personenregister kinderopvang.

Direct vanaf de start van een opvanglocatie moet aan deze kwaliteitseisen worden voldaan.

Ook stelt de wet eisen aan de manier waarop de toestemming tot exploitatie, registratie van voorzieningen, wijzigingen in deze registratie, het toezicht en de handhaving plaatsvindt. Het college is verantwoordelijk voor het geven of intrekken van toestemming, de registratie, het toezicht op en de handhaving van de kwaliteit en kan binnen de wettelijke kaders haar taken invullen. De GGD is de aangewezen toezichthouder voor kinderopvang. De toezichthouder doet onderzoek naar de kwaliteit en beoordeelt of kindercentra, gastouderbureaus, voorzieningen voor gastouderopvang, ouders en gastouders aan de eisen voldoen.

Daarnaast is de procedure bij aanvragen en wijzigingen van locaties vastgelegd en is het college in beginsel verplicht te handhaven wanneer de toezichthouder een overtreding van deze kwaliteitseisen heeft vastgesteld.

In deze richtinggevende leidraad leest u hoe het college in de meeste gevallen zijn bevoegdheid gebruikt. Dat neemt niet weg dat er altijd ruimte blijft voor maatwerk en het college hiervan kan afwijken.

In deze leidraad gaat het over kinderopvang bij:

- kinderdagverblijven (incl. peuteropvang met of zonder voorschoolse educatie);
- buitenschoolse opvang;
- gastouderopvang via gastouderbureaus.

Begrippen

De belangrijkste begrippen en wat daaronder wordt verstaan zijn opgenomen in de Wet- en regelgeving. In de tabel hieronder staan de belangrijkste begrippen.

Begrip	Wat het college daaronder verstaat
AFWEGINGSMODEL	In het afwegingsmodel is vastgelegd welke bestuurlijke handhavingsmaatregel(en) het college doorgaans oplegt. Per domein staat de hersteltermijn waarbinnen overtredingen moeten zijn hersteld en de hoogte van financiële sancties.
COLLEGE	Het college van burgemeester en wethouders van de gemeente Kerkrade
GEMEENTE	Kerkrade
GGD	GGD Zuid Limburg (GGDZL) te Heerlen
INSPECTIEONDERZOEK	Een onderzoek als bedoeld in artikel 1.62, eerste lid Wet kinderopvang
LRK	Landelijk Register Kinderopvang
TOEZICHTHOUDER	De aangewezen toezichthouder van de GGD. De toezichthouder kinderopvang onderzoekt de naleving van de kwaliteitseisen en legt de bevindingen vast in een inspectierapport.
HOUDER	De aanbieder van kinderopvang. In de Wet kinderopvang is de wettelijke definitie opgenomen.

Starten van een kinderopvangvoorziening: Voldoen vanaf de start

Voordat een kinderopvangvoorziening daadwerkelijk kinderen mag opvangen of een gastouderbureau met haar werkzaamheden mag starten is toestemming nodig van het college. Voor wijzigingen in de registratie kan aanvullende toestemming nodig zijn.

De aanvraag voor toestemming tot exploitatie

Een kinderopvangvoorziening mag pas starten met haar werkzaamheden als zij daarvoor toestemming heeft gekregen van het college. Deze toestemming staat in een brief (een besluit). Daarin staat ook de datum waarop de voorziening mag starten. Dit besluit heet: de toestemming tot exploitatie. Het aanvragen hiervan kan met een door de rijksoverheid vastgesteld aanvraagformulier. Deze is te vinden op rijksoverheid.nl en ook op landelijkregisterkinderopvang.nl.

Het Landelijk Register Kinderopvang (LRK)

Alle kindercentra, gastouders en gastouderbureaus staan geregistreerd in het Landelijk Register Kinderopvang. Het LRK is openbaar en te vinden op landelijkregisterkinderopvang.nl.

Alleen als een kinderopvangvoorziening is opgenomen in het LRK, hebben ouders recht op kinderopvangtoeslag.

Streng aan de poort

Ouders moeten erop kunnen vertrouwen dat kinderen vanaf de eerste dag van een kinderopvangvoorziening in een veilige, gezonde en verantwoorde omgeving worden opgevangen. Het college vindt het daarom van groot belang dat een kinderopvangvoorziening al bij de start voldoet aan de kwaliteitseisen vanuit de Wet kinderopvang. Het college geeft dan ook alleen toestemming voor exploitatie als de toezichthouder van oordeel is dat een houder van een kinderopvangvoorziening vanaf de start kan voldoen aan de kwaliteitseisen en verantwoorde en kwalitatief goede opvang kan aanbieden. Deze werkwijze staat bekend als Streng aan de poort.

Voor een gastouderbureau geldt dat deze direct vanaf de start de werkzaamheden zo moet kunnen uitvoeren dat zowel het gastouderbureau als de gastouders die zij begeleidt, aan de kwaliteitseisen voldoen.

Het college laat alle nieuwe aanvragen tot exploitatie uitgebreid toetsen door de toezichthouder. Daarbij beoordeelt de toezichthouder alle kwaliteitsaspecten vooraf, waaronder de kwaliteit van het beleid, de accommodatie en het personeel. De toezichthouder betreft de organisatie-inrichting, het interne kwaliteitsbeleid en de bedrijfsvoering van een houder bij de beoordeling. Het is tenslotte niet alleen van belang dat de houder bij de start aan de kwaliteitseisen voldoet, maar ook dat die structureel blijft voldoen aan de kwaliteitseisen en voldoende kwaliteit kan bieden. Tenslotte neemt de toezichthouder ook de kwaliteit van andere kinderopvangvoorzieningen van dezelfde houder mee.

Een kinderopvangvoorziening moet vanaf registratie voldoen aan alle kwaliteitseisen en verantwoorde opvang aanbieden.

Binnen drie maanden na registratie beoordeelt de toezichthouder of de voorziening in de praktijk ook aan de kwaliteitseisen voldoet.

Goede kwaliteit bij andere voorzieningen van de houder kan ertoe leiden dat het college sneller een positief besluit neemt. Handhaving bij een andere voorziening van de houder, kan aanleiding zijn om te besluiten dat een houder geen nieuwe opvang mag starten totdat alle overtredingen zijn hersteld.

Het college kijkt, in afstemming met andere betrokken afdelingen, naast de beoordeling op de eisen vanuit de Wet kinderopvang bij een nieuwe aanvraag ook naar andere vergunningen die van belang zijn voor de veiligheid en gezondheid van de op te vangen kinderen. Zoals het voldoen aan alle

relevante eisen met betrekking tot bouw, brandveiligheid en bestemmingen. Relevante stukken moeten aanwezig en in orde zijn.

Niet voldoen aan bouwtechnische en brandveiligheidseisen kan directe gevolgen hebben voor de veiligheid van de kinderopvang. Daarnaast moet de kinderopvang ook passen in het bestemmingsplan. Als dat niet het geval is, dan heeft dit gevolgen voor de beschikbaarheid van het gebouw en het gebruik van de binnen- en buitenruimtes.

Tijdig aanvragen

De aanvraag moet op tijd worden gedaan, want het college heeft 10 weken de tijd om een beslissing op de aanvraag te nemen. Deze termijn kan worden verlengd¹. Als er toestemming is gegeven, registreert het college de voorziening ook gelijk in het Landelijk Register Kinderopvang.

Het exploiteren van een kinderopvangvoorziening zonder toestemming van het college is strafbaar gesteld.

Dit is een economisch delict

(artikel 1 lid 2 Wet op de economische delicten).

Niet gemelde kinderopvang

Als een kinderopvangvoorziening toch start zonder hiervoor schriftelijke toestemming te hebben gevraagd of verkregen, is sprake van niet gemelde oftewel illegale kinderopvang. Dit is een ernstige overtreding die het college niet wil. In dat geval kan het college niet zorgen voor verantwoorde en veilige opvang voor kinderen. Het college treedt hiertegen dan ook streng op. De locatie moet meteen sluiten en de houder kan een bestuurlijke boete krijgen ook kan het college aangifte doen bij het Openbaar Ministerie.

Wijzigingen registratiegegevens LRK

Na het verkrijgen van de toestemming kunnen er wijzigingen in de geregistreerde gegevens plaatsvinden. Het is van belang elke wijziging direct door te geven aan het college. Het college kan dan bepalen of er voorafgaand aan het besluit op de gevraagde wijziging een onderzoek moet plaatsvinden door de toezichthouder. Zo moet bijvoorbeeld duidelijk zijn waar en hoeveel kinderen worden opgevangen, wie verantwoordelijk is voor deze opvang en hoe de opvang bereikbaar is. Het college kan een boete opleggen als een doorgevoerde wijziging niet of te laat is doorgegeven.

Het kan bij wijzigingen bijvoorbeeld gaan om:

- de toekenning van een KvK-vestigingsnummer;
- het (correspondentie)adres; bezoekadres en telefoonnummer, contactpersoon;
- de beëindiging van de exploitatie van de kinderopvangvoorziening.

Maar ook de volgende wijzigingen moeten worden gemeld.

Wijziging houder of rechtsvorm

Als een andere houder een kinderopvangvoorziening wil overnemen moet deze nieuwe houder hiervoor vooraf toestemming vragen. Dit geldt ook als de houder een andere rechtsvorm krijgt, ook dit is een houderwijziging. Ook als de bestuurder hetzelfde blijft.

Een houderwijziging wordt behandeld als een nieuwe aanvraag. Het college bepaalt de inhoud van een onderzoek in deze gevallen. Het onderzoek wordt uitgevoerd door de toezichthouder.

Bij dit onderzoek zijn het college en de toezichthouder ook 'Streng aan de poort'. Want ook als een andere houder een kinderopvangvoorziening voortzet, is het van belang dat de voorziening aan de kwaliteitseisen blijft voldoen. Dit betekent dat voor deze wijziging een afhandelingstermijn van 10 weken geldt. Het college houdt zo veel mogelijk rekening met het belang van de continuïteit van de

¹ Dit kan conform de bepalingen in de Awb.

opvang. Het is voor deze continuïteit van opvang van groot belang dat de houder de aanvraag tijdig indient en alle benodigde stukken zijn bijgevoegd.

Wijziging aantal kindplaatsen

Bij de toestemming tot exploitatie is het maximumaantal kindplaatsen aangegeven. Dit maximumaantal kindplaatsen neemt de toezichthouder ook mee in de beoordeling of de houder redelijkerwijs aan de kwaliteitseisen voldoet, bijvoorbeeld met betrekking tot de eisen in het domein accommodatie en groepen.

Wanneer dit aantal later wijzigt is het van belang dat de houder dit als wijziging doorgeeft. Voor een verhoging van het aantal kindplaatsen is aanvullende toestemming van het college nodig. Om hierover een besluit te kunnen nemen is een advies van de toezichthouder nodig. Het college geeft toestemming voor de wijziging als de houder daarmee aan de kwaliteitseisen blijft voldoen.

Wijziging extra bemiddelingsrelatie en beëindiging bemiddelingsrelatie

Als een gastouder zich wil aansluiten bij een extra gastouderbureau, dan moet dit gastouderbureau deze extra bemiddelingsrelatie aanvragen via een wijzigingsformulier. Ook het beëindigen van een bemiddelingsrelatie moet tijdig worden gemeld. Bij het toezicht op een gastouderbureau kijkt het college ook naar de aangesloten gastouders.

Verhuizing

Verhuizing van een kinderopvangvoorziening is een nieuwe aanvraag.

Bij een gastouderbureau of ouderparticipatiecrèche kan sprake zijn van een verhuizing zonder dat een nieuwe aanvraag tot exploitatie nodig is. De verhuizing van een gastouderbureau of ouderparticipatiecrèche kan daarom via een wijzigingsformulier worden doorgegeven.

Wijzigingsformulier tijdig indienen

Wijzigingen moeten worden ingediend met een wijzigingsformulier. Deze is te vinden op rijksoverheid.nl en ook op landelijkregisterkinderopvang.nl.

De houder moet het wijzigingsverzoek minimaal 8 weken voor de gewenste wijzigingsdatum indienen². Het college beoordeelt of er een onderzoek door de toezichthouder moet plaatsvinden. Het college besluit binnen 8 weken of de wijziging kan plaatsvinden en kan worden geregistreerd.

Voor sommige wijzigingen (zoal het wijzigen van een telefoonnummer of correspondentieadres) wordt geen besluit afgegeven. Het college informeert de houder als de wijziging is opgenomen in het LRK. Een gastouder moet wijzigingen bij het gastouderbureau melden. Het gastouderbureau geeft wijzigingen voor gastouderopvang door aan de gemeente.

² Voor de houderwijziging en wijziging rechtsvorm geldt een termijn van 10 weken.

Toezicht: Aanspreken op verantwoordelijkheid

Jonge kinderen zijn kwetsbaar. Toezicht op de kwaliteitseisen waarborgt dat de kinderopvang voor alle kinderen verantwoord en veilig is. Ook heeft toezicht een belangrijke functie in het scheppen van vertrouwen voor goede en veilige opvang van kinderen. Daarnaast levert toezicht een belangrijke impuls tot kwaliteitsbewaking in de kinderopvang.

In het huidige toezicht ligt meer nadruk op de dialoog tussen houder en toezichthouder en daarbij concentreert de toezichthouder zich op de kwaliteitsbeoordeling. Bij het ontstaan van overtredingen kunnen specifieke omstandigheden een rol spelen, deze omstandigheden blijken uit het rapport van de toezichthouder.

Wat kan een ondernemer verwachten van een onderzoek van de toezichthouder

De toezichthouder is onafhankelijk en beoordeelt of een kinderopvangvoorziening voldoet aan de kwaliteitseisen. Vervolgens adviseert de toezichthouder het college op basis van de bevindingen.

De toezichthouder vormt een oordeel aan de hand van onder andere:

- observaties;
- de inrichting en het gebruik van alle ruimtes waar kinderen gebruik van maken;
- gesprekken met medewerkers;
- een gesprek met de houder;
- documentenonderzoek;
- schriftelijk of persoonlijk contact met de oudercommissie.

Een bezoek van de toezichthouder vindt doorgaans onaangekondigd plaats. Meer informatie staat in de folder: Toezicht en handhaving kinderopvang van GGD GHOR Nederland.

Dialooggericht werken

Toezichthouden is meer dan 'controleren op basis van wetten, regels en normen'. Het gaat om de naleving van de kwaliteitseisen door de houder en de kwaliteit van opvang die wordt aangeboden. Ook de wijze waarop een organisatie is ingericht, hoe een houder het personeel inzet en aanstuurt en hoe de verantwoordelijkheden binnen de organisatie zijn verdeeld bepalen het kwaliteitsniveau van de geboden kinderopvang. Om een goed beeld te krijgen van de organisatie gaat de toezichthouder in gesprek met de houder. Zij gaat daarbij in op de wijze waarop een houder zijn organisatie, met alles wat daarbij hoort, heeft ingericht om te kunnen nagaan of de kwaliteit van de geboden kinderopvang daadwerkelijk is gewaarborgd. Daarbij speelt ook het interne kwaliteitsbeleid van de houder een belangrijke rol. In het belang van een goede dialoog zal de toezichthouder:

- zonder oordeel luisteren en observeren;
- open vragen stellen en doorvragen en
- controleren of de toezichthouder zaken goed heeft geïnterpreteerd.

De toezichthouder zet kinderopvangorganisaties aan om (samen) te werken aan de kwaliteit en veiligheid van hun opvang en risico's te verminderen. Daar waar nodig worden verbeterpunten besproken en zet de toezichthouder houders aan om de kwaliteit van hun opvang te verbeteren. Wanneer sprake blijkt van een tekortkoming is van belang om te weten wat de omstandigheden zijn en wat de inbreuk was op de geboden kwaliteit van opvang. Dit weegt de toezichthouder mee in zijn oordeel en advies aan het college.

Risico gestuurd

De toezichthouder houdt risico gestuurd toezicht op de geboden kwaliteit van kinderopvang en de naleving van de kwaliteitseisen. Dat betekent dat toezichthouders minder intensief inspecteren bij locaties waar geen zorgen over bestaan en intensiever bij locaties waar wél zorgen over zijn. Kortom: minder waar mogelijk, meer waar nodig. De werkwijze van de toezichthouder past bij de uitgangspunten in deze leidraad: er is meer en steviger toezicht op de locaties waar de kwaliteit niet vanzelfsprekend hoog is. De toezichthouder heeft vertrouwen in een houder als deze in alle informatie kan voorzien die nodig is om een oordeel te vormen over de kinderopvangvoorziening. Een houder die niet transparant is en onbetrouwbaar blijkt, is reden tot zorg. Ook een reactieve houding, niet open staan voor zelfreflectie of het niet nemen van verbetermaatregelen is reden tot zorg.

De toezichthouder stelt voor kindercentra en gastouderbureaus na elk jaarlijks onderzoek (en zo nodig vaker) een risicoprofiel op om de inspectielast te bepalen. Hiervoor gebruikt de toezichthouder een landelijk vastgesteld model, met verschillende indicatoren.

Overtredingen bij een of meerdere kindercentra van een houder kunnen ook leiden tot verscherpt toezicht bij andere kindercentra van dezelfde houder. Bij gastouders betreft de toezichthouder het risicoprofiel van het gastouderbureau.

Onderzoeken

De toezichthouder voert diverse onderzoeken uit, te weten:

- onderzoeken voor registratie
- onderzoeken na registratie
- reguliere jaarlijkse inspectieonderzoeken
- incidentele onderzoeken
- nader onderzoek (na geconstateerde overtreding(en))

Ook kan de toezichthouder thema-onderzoeken uitvoeren.

Minimaal 1 keer per jaar bezoekt de toezichthouder onaangekondigd ieder gastouderbureau, kinderdagverblijf en buitenschoolse opvang. Daarnaast bezoekt de toezichthouder ook jaarlijks ten minste 50% van de geregistreerde voorzieningen voor gastouderopvang, waarbij iedere gastouderlocatie ten minste eens per 3 jaar bezocht wordt.

Flexibele inspectieactiviteit

Door de invoering van de flexibele inspectieactiviteit kunnen inspecties meer op maat worden uitgevoerd. De toezichthouder beoordeelt altijd of de houder voldoet aan de eisen die betrekking hebben op:

- Verklaringen Omtrent het Gedrag;
- registratie in het Personenregister kinderopvang;
- pedagogische kwaliteit;
- voorschoolse educatie (als daar op de locatie sprake van is).

Afhankelijk van onder andere het risicoprofiel en de bepaalde speerpunten onderzoekt de toezichthouder de overige eisen. Ook houdt de toezichthouder op locatieniveau rekening met locatiemerkers, meldingen en signalen.

Speerpunten

Jaarlijks wordt in overleg tussen college en toezichthouder een uitvoeringsplan opgesteld. In het jaarplan kinderopvang staat waar de accenten in het toezicht en thema-onderzoeken over gaan. Zo kan de toezichthouder ieder jaar extra aandacht besteden aan bepaalde kwaliteitseisen en speerpunten. Welke kwaliteitseisen dat zijn is afhankelijk van landelijke en lokale ontwikkelingen en signalen vanuit het toezicht.

Herstelaanbod

De toezichthouder beoordeelt de kwaliteit op locatie, maakt hiervan een rapport en adviseert aan het college. Bij overtredingen biedt de toezichthouder, onder voorwaarden, de mogelijkheid om aan te tonen hoe de houder deze oplost, nog tijdens de onderzoeksperiode. Dit is het herstelaanbod. Uitgangspunt van de toezichthouder daarvoor is altijd dat sprake is van structureel blijvend herstel.

Het herstelaanbod is een mogelijkheid die de toezichthouder inzet voor een snel herstel van een tekortkoming. Een herstelaanbod is een aanbod van de toezichthouder dat de houder kan aanvaarden. Binnen de door de toezichthouder gestelde tijd moeten maatregelen worden genomen om de gewenste kwaliteit te bereiken en een vastgestelde overtreding te herstellen. Dit gebeurt vóórdat het conceptrapport is opgesteld.

Elke overtreding kan in aanmerking komen voor herstelaanbod, tenzij:

- aard en ernst van de overtreding zich niet leent voor het herstelaanbod;
- er te veel overtredingen zijn;
- de houder in de voorgaande 3 jaar al in de gelegenheid is gesteld om dezelfde of een vergelijkbare overtreding op te heffen;
- de toezichthouder direct gemeentelijk ingrijpen noodzakelijk acht;
- herstel niet mogelijk is binnen de onderzoeksperiode;

Kinderopvanglocaties waar de kwaliteit structureel tekortschiet, komen doorgaans niet voor een herstelaanbod in aanmerking omdat zij niet aan de criteria voldoen.

De afweging of een houder een herstelaanbod krijgt en welke termijn daarvoor geldt ligt bij de toezichthouder. Daarmee is een herstelaanbod ook geen vooraf vaststaand recht. De toezichthouder bespreekt verbetermaatregelen en legt de nodige afspraken vast. Na afloop van de afgesproken periode beoordeelt de toezichthouder of een overtreding structureel is opgeheven. Dit aanbod leidt tot snellere inzet van het herstel en een betere inschatting van de nalevingsbereidheid.

De toezichthouder beschrijft in het rapport de overtreding én of het herstelaanbod op tijd is nagekomen. Daarbij kijkt de toezichthouder vooral of de overtredingen hersteld zijn en of de kwaliteit structureel verbeterd is. Na afloop van de onderzoeksperiode geeft de toezichthouder een advies aan het college.

Schriftelijk bevel

Als de kwaliteit van de kinderopvang zo ernstig tekortschiet dat de (emotionele) veiligheid en gezondheid van de kinderen direct in het geding komt, heeft de toezichthouder de mogelijkheid om zelf in te grijpen. Dit gebeurt met een schriftelijk bevel. Dit doet de toezichthouder in ernstige gevallen, als het nemen van maatregelen geen uitstel kan lijden. Het bevel heeft een geldigheidsduur van 7 dagen. In het bevel geeft de toezichthouder aan wat de overtreding(en) is/zijn, welke actie de houder moet nemen en binnen welke termijn de houder dit moet doen.

Als de overtreding(en) niet of onvoldoende is/zijn hersteld, treedt het college verder op, bijvoorbeeld door het bevel te verlengen.

Signalen

Het college stimuleert ouders, beroepskrachten, professionals, omwonenden of andere betrokkenen om meldingen en signalen over de kwaliteit te delen.

Het college vindt veilige en verantwoorde kinderopvang van groot belang. Met toezicht hierop door de GGD geeft gemeente Kerkrade hier invulling aan. Echter, er kunnen ook signalen en situaties zijn die de toezichthouder in het toezicht niet direct constateert, maar ouders, beroepskrachten en andere betrokkenen wel. Zowel het college als de toezichthouder roepen iedereen die een zorg, melding of signaal heeft over de kinderopvang op deze met ons te delen. Dit kan per mail via gemeentehuis@kerkrade.nl. Met signaal-gestuurd-toezicht reageert de toezichthouder op signalen uit de samenleving. Meldingen en klachten over incidenten, misstanden en terugkerende tekortkomingen zijn voor het toezicht een belangrijke bron van informatie. Ze kunnen een signaal zijn dat ergens sprake is van onveilige of kwalitatief niet goede kinderopvang.

Daarnaast heeft de toezichthouder afspraken gemaakt met houders dat zij bepaalde incidenten bij de toezichthouder melden. Ook informatie van de politie of Dienst Toeslagen kan voor de toezichthouder belangrijk zijn. Na elk signaal wordt bepaald welke actie nodig is, bijvoorbeeld een extra onderzoek of extra aandacht aan de aard van het signaal tijdens een jaarlijks onderzoek.

De toezichthouder deelt ook zelf signalen met andere toezichthouders in de kinderopvang. Dit zijn bijvoorbeeld de Nederlandse Voedsel- en Warenautoriteit en gemeentelijk toezicht op het gebied van brandveiligheid. Ook kan de toezichthouder signalen delen met toezichthouders kinderopvang in een andere GGD-regio.

Gastouderopvang

Gastouderopvang vindt plaats in de woning van de gastouder of van het kind, is kleinschalig en persoonlijk. Ook de gastouderopvang moet een veilige en gezonde omgeving zijn voor kinderen. De wettelijke kwaliteits- en toezichteisen wijken op enkele punten af van die voor kindercentra. Dit betreft bijvoorbeeld de kwalificatie-eis. Ook is er geen vierogenprincipe (eis dat de gastouder altijd gezien of gehoord moet kunnen worden door een andere volwassene) en dus minder zicht op de dagelijkse praktijk. Ook zijn de verantwoordelijkheden anders verdeeld: niet alleen de gastouder (de houder van de voorziening) is verantwoordelijk voor de kwaliteit, maar ook het gastouderbureau dat bemiddelt en begeleidt. In gemeente Kerkrade kunnen ook gastouders actief zijn die worden bemiddeld door een gastouderbureau buiten de GGDZL-regio. Hierdoor heeft GGDZL minder zicht op de kwaliteit van deze gastouderbureaus. Dit alles maakt de gastouderopvang een kwetsbare sector.

De toezichthouder kan binnen het inspectieonderzoek bij een gastouderbureau contact opnemen met de aangesloten gastouders, ook als hun voorziening voor gastouderopvang is gevestigd buiten onze gemeente. Zoveel mogelijk van de inspecties bij gastouders en gastouderbureaus zijn onaangekondigd. Wanneer de toezichthouder tijdens een inspectieonderzoek bij een gastouder een overtreding van het gastouderbureau vaststelt dan legt de toezichthouder deze overtreding ook vast in een inspectierapport. Daarnaast kan de toezichthouder zorgen over een gastouderbureau en signalen uit inspectieonderzoeken delen met de toezichthouder die toezicht houdt op het gastouderbureau. Signalen die GGDZL ontvangt van andere toezichthouders over gastouderbureaus worden altijd onderzocht.

Gastouderbureaus dragen direct bij aan de kwaliteit van de gastouderopvang door goede begeleiding en bemiddeling. Zij zijn verplicht hun gastouders meerdere keren per jaar te bezoeken.

Voorschoolse educatie

Het college is verantwoordelijk voor voldoende aanbod en een goede spreiding van de voorschoolse educatie. Zij doet dit via subsidie aan kinderopvangorganisaties voor het realiseren van dit aanbod in de gemeente. Hier valt ook de vroegschoolse educatie onder: het aanbod aan kleuters in groep 1 en 2.

Op diverse kinderdagverblijven (peuteropvang) in de gemeente Kerkrade wordt voorschoolse educatie aangeboden. Welke kinderdagverblijven dat zijn is vermeld in het LRK. Deze kinderdagverblijven hebben een educatief aanbod om peuters te stimuleren in hun ontwikkeling, met een focus op de taalontwikkeling, en voor te bereiden op de basisschool. De voorschoolse educatie is onderdeel van het Onderwijsachterstandenbeleid (OAB).

Voor voorschoolse educatie gelden aanvullende wettelijke en gemeentelijke kwaliteitseisen, waar de toezichthouder toezicht op houdt. De toezichthouder heeft hierbij een signaalfunctie richting de Inspectie van het Onderwijs die toezicht houdt op de gehele voor- en vroegschoolse educatie (vve).

De wettelijke kwaliteitseisen maken standaard onderdeel uit van het jaarlijks onderzoek. Dit zijn bijvoorbeeld eisen aan het minimaal aantal uur aanbod (16 uur/week), de opleidingseisen van de beroepskrachten en het vastleggen van de werkwijze in het pedagogisch beleidsplan en de uitvoering van het beleid.

Meer informatie hierover is te vinden in het OAB-beleid en de subsidieregels.

Handhaving: Gericht op structureel herstel

Houders zijn primair verantwoordelijk voor de kwaliteit van hun aanbod. Ouders moeten er ook op kunnen vertrouwen dat het college adequate maatregelen neemt als de kwaliteit van de kinderopvang tekortschiet. Of de kwaliteit van de kinderopvang tekortschiet blijkt doorgaans uit inspectierapporten van de toezichthouder. Het niet naleven van de kwaliteitseisen kan echter ook door het college zelf worden vastgesteld.

Het college verwacht van houders in de kinderopvang dat zij verantwoorde en kwalitatief goede kinderopvang aanbieden en structurele maatregelen nemen om incidentele overtredingen op te heffen en te voorkomen. Daarnaast verwacht het college van houders met meerdere locaties dat zij maatregelen op organisatieniveau doorvoeren. Daarmee is gewaarborgd dat een vastgestelde overtreding ook niet wordt herhaald op één van de andere locaties. Daar waar dat nodig is grijpt het college in via handhaving.

In deze leidraad legt het college uit waarom overtredingen van de Wet- en regelgeving kinderopvang ernstig zijn en handhavend ingrijpen doorgaans noodzakelijk is. Het college gebruikt daarbij verschillende handhavingsinstrumenten om, waar nodig, kinderopvangorganisaties tot naleving van de kwaliteitseisen te bewegen. Bij de keuze voor de best passende maatregel sluit de handhaver aan bij de uitgangspunten van deze leidraad:

- vasthouden van kwalitatief goede kinderopvang;
- verbeteren van minder goede kinderopvang;
- snel structureel herstel daar waar de kwaliteit tekortschiet;
- sluiting van locaties waar de kwaliteit ernstig en/of structureel tekortschiet.

Hiermee wil het college bereiken dat kinderen en ouders erop kunnen vertrouwen dat kinderen worden opgevangen bij kindercentra en gastouders die voldoen aan de (minimale) kwaliteitseisen gesteld in wet- en regelgeving. Inspectierapporten zijn in te zien via het Landelijk Register Kinderopvang en kunnen op verzoek worden toegezonden. Ouders kunnen deze informatie gebruiken bij het zoeken naar passende kinderopvang en het werk voor de oudercommissie.

Gezien het algemene belang van handhaving ziet het college alleen in uitzonderlijke gevallen af van handhaving. Het college weegt bij elke handhaving die hij inzet af welke maatregel geschikt, passend en noodzakelijk is. Daarmee is handhaving maatwerk. Immers, de omstandigheden bij iedere houder, locatie en overtreding zijn verschillend en daarom kan ook de aanpak bij overtredingen verschillen. Het college streeft ernaar voor iedere situatie passende maatregelen te treffen die leiden tot een spoedig herstel van de overtreding(en).

Preventief handhaven

In het belang van kwalitatief goede kinderopvang, en om het naleven van kwaliteitseisen te stimuleren, onderhoudt het college ook buiten het traject van bestuurlijke handhaving contact met kinderopvanghouders in de gemeente.

Indien de toezichthouder dit van belang acht kan zij aan het begin van het kalenderjaar houdergesprekken voeren met houders. Doel van deze gesprekken kunnen zijn het informeren van de houders en het inwinnen van relevante informatie. In deze gesprekken kunnen (aankomende) veranderingen in wet- en regelgeving, knelpunten en wijzigingen bij de houder aan de orde komen. Deze gesprekken zijn gericht op uitwisseling van informatie en ter voorkoming van overtredingen. Daarnaast stimuleren toezichthouders tijdens deze gesprekken de houders om de kwaliteit verder te ontwikkelen. Hierdoor is de houder op de hoogte van belangrijke wijzigingen en kan het toezicht efficiënter en doeltreffender worden ingericht. Een houdergesprek kan ook gevoerd worden met regionale vertegenwoordigers van landelijk opererende houders.

Handhavingsafwegingen

Vanuit de eigen taak en verantwoordelijkheid besluit het college welke handhavingsmaatregel passend en geboden is. Dit wordt per overtreding, locatie en houder afgewogen. Het college stelt handhavingsbesluiten zo duidelijk en eenvoudig mogelijk op. Ook combineert het college zoveel mogelijk handhavingsbesluiten, zoals meerdere aanwijzingen, in één brief aan de houder met een

duidelijke toelichting, zodat minder verwarring ontstaat over wat het college verwacht van de ontvanger.

Het college betreft bij de voorbereiding van elk besluit alle feiten en weegt alle belangen af.

Daarbij wordt afgewogen welke handhavingsmaatregel geschikt en noodzakelijk is om het beoogde doel te bereiken; kwalitatief goede kinderopvang. In iedere casus beoordeelt het college of evenredigheid bestaat tussen de ernst van een vastgestelde overtreding en de zwaarte van de op te leggen sanctie.

Ook in hoeverre de kwaliteit van opvang is beïnvloed door een tekortkoming wordt meegewogen in de handhavingsafweging. Bij het ontstaan van overtredingen kunnen specifieke omstandigheden een rol spelen. Bij het opstellen van een besluit houdt het college rekening met deze omstandigheden.

Het college hecht daarbij grote waarde aan het oordeel van de toezichthouder en betreft dit in de besluitvorming. Ook een reactie van de houder op een inspectierapport betreft het college bij de beoordeling.

In beginsel beoordeelt het college iedere overtreding afzonderlijk en wordt handhaving per overtreding ingezet. Wanneer naar het oordeel van de toezichthouder blijkt dat een houder voldoende maatregelen heeft getroffen om een overtreding structureel te herstellen, kan het college besluiten om af te zien van handhaving gericht op herstel. Maar blijkt uit één inspectieonderzoek dat één voorschrift meerdere keren is overtreden dan weegt dit mee in de ernst van de overtreding. Dit uit zich in een kortere hersteltermijn of een hoger sanctiebedrag. Zodra een handhavingsbesluit wordt verstuurd is het college van oordeel dat het onderzoek van de toezichthouder zorgvuldig is uitgevoerd.

Bij de besluitvorming betreft het college in elk geval:

- het inspectierapport, met daarin:
 - gerapporteerde overtreding(en);
 - bevindingen en conclusies van de toezichthouder;
 - indien van toepassing, de beschrijving van de omstandigheden;
 - het advies van de toezichthouder;
 - de reactie van de houder in het inspectierapport;
- reacties van de houder aan het college;
- de handhavingsgeschiedenis op locatieniveau en organisatieniveau;
- de inspectiegeschiedenis op locatieniveau en organisatieniveau;
- alle betrokken belangen waaronder het zwaarwegende belang van ouders en kinderen.

Herstellend en bestraffend handhaven

Het college heeft de mogelijkheid om zowel herstellend als bestraffend te handhaven.

Herstellende handhaving is erop gericht dat een begane overtreding hersteld wordt en structureel hersteld blijft. In beginsel handhaaft het college herstellend. Het doel is de kwaliteit van opvang zo snel mogelijk te herstellen zodat de houder kwalitatief goede kinderopvang aanbiedt. En kinderen weer in een veilige en gezonde omgeving opgevangen worden en verantwoorde kinderopvang krijgen.

Bestraffende handhaving is gericht op het bestraffen van begane overtredingen, ongeacht of deze inmiddels hersteld zijn. Naast dat het college herstellend handhaaft kan ook bestraffend worden gehandhaafd. Voor enkele overtredingen handhaaft het college alleen bestraffend, deze overtredingen zijn opgenomen in het afwegingmodel. Voor de overige overtredingen geldt dat bestraffend gehandhaafd kan worden als het college dit nodig vindt.

Recidive

De houder is verantwoordelijk voor de naleving van de kwaliteitseisen. Daarmee is de houder de overtreder als de kwaliteitseisen niet zijn nageleefd. Elke herhaling van een overtreding van een voorschrift, waarvoor eerder een herstelaanbod is gedaan of handhaving is ingezet, is recidive.

Bij recidive zet het college doorgaans direct een zwaarder handhavingsmiddel in.

Wanneer een houder een overtreding binnen 3 jaar na het opleggen van een aanwijzing herhaalt, dan legt het college voor nieuwe overtredingen een last onder dwangsom op. Wordt een overtreding herhaald na het opleggen en invorderen van een last onder dwangsom of het opleggen van een bestuurlijke boete dat legt het college een hogere dwangsom of boete op. In beginsel wordt het bedrag uit het afwegingsmodel bij iedere herhaling van een overtreding met 50% verhoogd.

Wanneer binnen 3 jaar twee keer voor dezelfde overtreding een last onder dwangsom is opgelegd en ingevorderd, vervolgt het college de handhaving doorgaans met het exploitatieverbod. De houder voldoet immers langere tijd niet aan de minimale kwaliteitseisen; de kwaliteit van opvang schiet structureel tekort. Het belang van ouders en kinderen bij kwalitatief goede kinderopvang gaat voor het (financiële) belang van de houder en het personeel.

Organisatieniveau

Het college voert handhaving in beginsel op locatieniveau uit, waarbij het college wel rekening houdt met overtredingen bij andere locaties van de houder. Het doel is om de houder te stimuleren zijn brede verantwoordelijkheid te nemen. Bij constatering op één locatie verwacht het college van de houder dat die organisatie breed verbeteringen doorvoert. Tekortkomingen moeten voor de gehele organisatie worden hersteld en niet slechts op de locatie waar de overtreding vastgesteld is. Dit heeft een positieve weerslag op de kwaliteit en draagt bij aan efficiëntie, omdat dit sneller leidt tot herstel van overtredingen op andere locaties en het college handhaven bij andere vestigingen kan voorkomen.

Ouders en kinderen kunnen er op die manier eerder op vertrouwen dat de houder de vastgestelde overtredingen herstelt, maar ook dat de houder zo voorkomt dat op andere locaties dezelfde overtreding wordt gemaakt.

Handhavingsmiddelen

Handhaving zal door het college efficiënt worden ingezet, in alle fases van het toezicht en handhaving. Dat betekent dat het college bij de keuze van handhavingsinstrumenten kiest voor de instrumenten die het snelst en meest effect hebben.

Het college spreekt houders aan op de eigen verantwoordelijkheid voor de kwaliteit van hun aanbod. Zodra de kwaliteit tekortschiet, spoort het college de houder aan om deze tekortkomingen snel en structureel te herstellen. Het resultaat van bijvoorbeeld een herstelaanbod kan voor het college reden zijn om niet direct bestuurlijk te handhaven. Door kinderopvanghouders hiertoe in de gelegenheid te stellen, worden tekortkomingen eerder hersteld en kan het college onnodig handhaven voorkomen. Dat kan bijvoorbeeld passend zijn als overtredingen zijn hersteld of als uit het inspectierapport blijkt dat een overtreding redelijkerwijs binnen afzienbare periode is hersteld.

Deze werkwijze kan worden toegepast wanneer de houder eerder voldoende nalevingsbereidheid heeft getoond en direct is begonnen met het nemen van verbetermaatregelen. Ook is het van belang dat sprake is van een kwalitatief goede en transparante bedrijfs- en beleidsvoering, waarbij geen twijfel kan bestaan over de naleving. Daarvoor zijn onder andere een inzichtelijke en transparante organisatie, beleidsvoering en administratie van belang. De houder moet het college op de hoogte houden van de genomen verbetermaatregelen. Ook kan de toezichthouder (nader) onderzoek uitvoeren om te beoordelen in hoeverre de houder daadwerkelijk zelf zorgdraagt voor kwaliteitsverbetering. Wanneer blijkt dat dit niet of onvoldoende het geval is, dan zet het college alsnog bestuurlijke handhaving in om de naleving van de kwaliteitseisen af te dwingen.

Het herstelaanbod heeft invloed op de inzet van handhaving. In het rapport is feitelijke informatie opgenomen over de mate van herstel en de nalevingsbekwaamheid en -bereidheid van de houder. De handhaver weegt dit mee in het handhavingsbesluit en blijft altijd bevoegd om een herstelmaatregel op te leggen. Ook kan het college na herstel een bestuurlijke boete opleggen voor de overtreding die in het verleden is begaan.

Het college maakt gebruik van de volgende handhavingsmaatregelen:

1. De aanwijzing

Met de aanwijzing zet het college in op structurele verbetering. Dat betekent dat de overtreding niet alleen moet worden opgeheven, maar dat een houder ook maatregelen moet nemen om te voorkomen dat hij de overtreding opnieuw begaat. In de aanwijzing staat welke maatregelen de houder, binnen welk termijn, moet nemen om de wettelijke voorwaarden na te leven. Een aanwijzing kan ook een concretisering van wettelijke regels bevatten voor de specifieke situatie.

De aanwijzing blijft geldig, ook nadat de overtreding is hersteld. Het college betreft deze aanwijzing bij handhavingsbesluiten in de opvolgende 3 jaar.

De aanwijzing is doorgaans de best geschikte handhavingsmaatregel waarvan het college gebruik kan maken. Met de aanwijzing maakt het college aan een overtreder duidelijk dat die te allen tijde aan het opgenomen voorschrift moet voldoen. Daarmee is de aanwijzing in de eerste plaats ook de minst ingrijpende handhavingsmaatregel waarvan het college gebruik kan maken.

artikel 1.65 lid 1 Wet kinderopvang

Het college van burgemeester en wethouders van de gemeente waarin zich een kindercentrum, een voorziening voor gastouderopvang of een gastouderbureau bevindt dat de bij of krachtens de artikelen 1.47 lid 1 en 1.49 tot en met 1.59 gegeven voorschriften (de 'kwaliteitseisen') niet of in onvoldoende mate naleeft, geeft de houder een schriftelijke aanwijzing.

1. In een aanwijzing wordt met redenen omkleed aangegeven op welke punten de bedoelde voorschriften niet of in onvoldoende mate worden nageleefd. Ook wordt aangegeven welke maatregelen door de houder binnen de gestelde termijn genomen dienen te worden. De duur van de hersteltermijn is afhankelijk van de prioriteit die is toegekend aan de kwaliteitseis zoals afgeleid kan worden uit het afwegingsoverzicht dat als bijlage is opgenomen.
2. In geval van een overtreding met grote tot zeer grote consequenties, bedraagt de hersteltermijn 7 dagen. Is er sprake van een overtreding met gemiddelde of lichte tot matige consequenties dan bedraagt de hersteltermijn maximaal respectievelijk 14 of 21 dagen.
3. Na het verstrijken van de hersteltermijn dient de overtreding duurzaam beëindigd te zijn. Ter controle hiervan kan de handhaver schriftelijke bewijsstukken opvragen dan wel aan de GGD opdracht geven voor een her-inspectie. Is de overtreding niet beëindigd, dan wordt een volgende stap ingezet.

2. De last onder dwangsom

Als de aanwijzing niet tot structureel herstel van de overtreding heeft geleid, kan het college een last onder dwangsom opleggen. Het college kan ook direct een last onder dwangsom opleggen zonder eerst een aanwijzing te geven. Met een last onder dwangsom legt het college de houder de plicht op om maatregelen uit te voeren binnen een aangegeven termijn. Als een houder binnen de hersteltermijn de overtreding opheft en/of niet herhaalt, hoeft deze de dwangsom niet te betalen.

Is vastgesteld dat een overtreding niet is opgeheven of is herhaald, dan moet de houder de dwangsom betalen. Met een last onder dwangsom kan op meerdere herhalingen worden gehandhaafd. Een last onder dwangsom kent daarvoor een maximumbedrag.

Als er binnen 3 jaar, sinds de laatste opgelegde aanwijzing, een overtreding van dezelfde kwaliteitseis is vastgesteld legt het college doorgaans een last onder dwangsom op. Ook als de kwaliteitseis in de tussenliggende periode is beoordeeld en er geen overtreding is vastgesteld.

De last onder dwangsom is de best geschikte handhavingsmaatregel waarvan het college gebruik kan maken na de aanwijzing, als sluiting van de opvang (nog) niet proportioneel is. Wordt de overtreding na het opleggen van een last onder dwangsom toch herhaald, dan heeft dat financiële gevolgen zonder dat de bedrijfsvoering wordt onderbroken. Daarmee is de last onder dwangsom een handhavingsmaatregel met een gedoseerde financiële prikkel om de overtreding structureel op te heffen.

artikel 125 lid 2 Gemeentewet en artikel 5:32 Awb.

Voorafgaand aan de last onder dwangsom of last onder bestuursdwang dient het bestuursorgaan de overtreder te horen op grond van artikel 4:8 Awb.

De algemene bestuursdwangbevoegdheid is neergelegd in artikel 125 van de Gemeentewet. In gevallen waarin het bestuursorgaan de mogelijkheid heeft om zelf de overtreding te beëindigen (op kosten van de overtreder) kan een last onder bestuursdwang opgelegd worden. De bevoegdheid tot het opleggen van een last onder dwangsom is een van de bestuursdwangbevoegdheid afgeleide bevoegdheid; neergelegd in artikel 5:32 Awb.

1. Een last onder dwangsom wordt opgelegd met als doel herstel van de overtreding en/of voorkoming van herhaling van de overtreding.
2. De stap last onder dwangsom kan meerdere keren worden genomen voor een geconstateerde overtreding. Indien een eerste last onder dwangsom geen resultaat heeft gehad, kan worden overwogen een nieuwe, hogere last onder dwangsom op te leggen. Dit vereist dan wel een nieuw besluit. Ook kan besloten worden tot een volgende stap in het herstellend handhavingstraject.
3. De last onder dwangsom kan ook preventief worden opgelegd. Van een preventieve last is sprake als de last wordt opgelegd voordat enige overtreding heeft plaatsgevonden. Hiervoor geldt dat het gevaar van de overtreding klaarblijkelijk dreigt: dat wil zeggen dat de overtreding zich met een zekerheid grenzende waarschijnlijkheid zal voordoen.

3. Verlengen van een bevel

Als de toezichthouder een schriftelijk bevel heeft opgelegd en de overtreding(en) zijn naar het oordeel van de toezichthouder niet of onvoldoende hersteld, dan verlengt het college het bevel met minimaal 7 dagen en zolang de houder nodig heeft om de overtreding(en), naar het oordeel van de toezichthouder, structureel te herstellen.

4. Sluiting van de kinderopvang: het exploitatieverbod

Zodra uit een inspectieonderzoek blijkt dat geen sprake (meer) is van verantwoorde kinderopvang sluit het college de kinderopvang tijdelijk. Wat onder verantwoorde kinderopvang wordt verstaan is vastgelegd in artikel 1.49 van de Wet kinderopvang. Ook kan de kinderopvang gesloten worden zolang de houder een bevel van de toezichthouder of aanwijzing niet opvolgt.

Daarnaast gaat het college over tot tijdelijke sluiting bij locaties waar de kwaliteit structureel ondermaats is. Eerdere minder zware handavingsmaatregelen hebben dan niet tot (structureel) herstel geleid. Bij deze tijdelijke sluiting moet de kinderopvang gesloten blijven zolang niet aan de kwaliteitseisen wordt voldaan. Pas als de houder aantoont dat de kwaliteit verbeterd is en blijft, mag de kinderopvang weer open. De toezichthouder beoordeelt dit tijdens een inspectieonderzoek.

Het sluiten van een locatie voor kinderopvang is een ingrijpende maatregel die niet alleen gevolgen heeft voor de houder maar ook voor diens personeel, ouders en kinderen. In de hiervoor beschreven situaties is sluiting van een locatie doorgaans noodzakelijk. Het belang van ouders en kinderen bij kwalitatief goede kinderopvang weegt zwaarder dan het belang van continuïteit van opvang of een financieel belang. Met een gesloten locatie kan de houder zich samen met het personeel volledig richten op herstel van de kwaliteit van opvang zonder dat (emotionele) veiligheid en/ of gezondheid van de opgevangen kinderen nog langer in het geding is.

Als het college een kinderopvanglocatie sluit, moet de houder de ouders zelf op de hoogte stellen van deze sluiting. Als de houder dit niet doet, informeert het college of de toezichthouder ouders hierover. Dit gebeurt schriftelijk of mondeling.

artikel 1.66 Wet kinderopvang

Het college kan de houder verbieden een kindercentrum, een voorziening voor gastouderopvang of een gastouderbureau in exploitatie te nemen dan wel de exploitatie voort te zetten. Dit kan het college onder andere in de volgende gevallen:

1. Zolang de houder een bevel of aanwijzing niet opvolgt en het opleggen van een last onder bestuursdwang niet mogelijk is (lid 1).

2. Als een kindercentrum, gastouderbureau of voorziening voor gastouderopvang niet of niet langer aan de kwaliteitseisen voldoet (lid 2).

5. Intrekken toestemming tot exploitatie

Lukt het de houder na sluiting van een locatie niet om (binnen redelijke termijn) de overtredingen structureel op te heffen dan kan het college de toestemming tot exploitatie intrekken. Ook als een houder de kwaliteitseisen structureel niet naleeft, na verbetering opnieuw overtredingen begaat, veel en/of ernstige overtredingen of overtredingen die redelijkerwijs niet kunnen worden hersteld, sluit het college de kinderopvang permanent. Dit doet zij door de toestemming tot exploitatie in te trekken en de voorziening te verwijderen uit het LRK.

Een onvermijdelijke ingreep als de houder voldoende gelegenheid heeft gehad om de kwaliteit van opvang te herstellen en dit, naar het oordeel van de toezichthouder, niet is gelukt.

Het college kan de toestemming ook direct intrekken bijvoorbeeld als:

- niet langer wordt voldaan aan de definitie van kinderopvang, ouderparticipatiecrèche, gastouderopvang, gastouder of gastouderbureau;
- er sprake is van (een) overtreding(en) die, naar het oordeel van de toezichthouder, niet hersteld kan (kunnen) worden.

artikel 1.46 lid 5 en 6 Wet kinderopvang, artikel 1.47a lid 2 Wet kinderopvang en artikel 8 lid 1 Besluit registers kinderopvang.

Er zijn verschillende gronden waarop het college, in het kader van handhaving, een voorziening uit het register kinderopvang kan verwijderen en de toestemming tot exploitatie kan intrekken:

1. Indien is gebleken dat de houder niet langer de kinderopvangvoorziening exploiteert.
2. Indien uit een GGD-onderzoek of anderszins is gebleken dat de houder naar verwachting niet dan wel niet langer voldoet aan de bij of krachtens hoofdstuk 1 afdeling 3, paragrafen 2 en 3 gegeven voorschriften.
3. Indien drie maanden na de registratie de exploitatie van de kinderopvangvoorziening niet daadwerkelijk is aangevangen.

6. De last onder bestuursdwang

De manier waarop de houder de kinderopvang wil vormgeven is aan de houder. Bij een last onder bestuursdwang neemt het college echter bepaalde maatregelen om een overtreding van een kwaliteitseis op te heffen. Dat maakt dat de last onder bestuursdwang doorgaans geen geschikt handhavingsmiddel is bij een overgroot deel van de overtredingen. Dit handhavingsmiddel is bijvoorbeeld wel uitermate geschikt om een kinderopvangvoorziening te sluiten en gesloten te houden bij overtreding van een exploitatieverbod. Alle kosten die gemaakt worden bij de last onder bestuursdwang zijn voor rekening van de houder.

Artikel 1.61 lid 1 en 2 Wet kinderopvang, artikel 5:21 Algemene wet bestuursrecht

Het college is bevoegd om, in het kader van handhaving, een last onder bestuursdwang op te leggen indien wordt geconstateerd dat niet wordt voldaan aan de bij of krachtens de Wet kinderopvang gestelde voorschriften. Met het opleggen van een last onder bestuursdwang wordt beoogd de overtreding te beëindigen of herhaling daarvan te voorkomen.

Het college kan een last onder bestuursdwang opleggen in de volgende gevallen:

1. Indien uit een GGD-onderzoek of anderszins blijkt dat sprake is van een overtreding van de kwaliteitseisen zoals opgenomen in hoofdstuk 1, afdeling 3 van de Wet kinderopvang.
2. Indien de overtreding een **direct risico** vormt voor de veiligheid, gezondheid of het pedagogisch klimaat van de opgevangen kinderen.
3. Indien eerder opgelegde herstelmaatregelen, zoals een aanwijzing of last onder dwangsom, niet (tijdig of volledig) zijn nageleefd en onmiddellijke beëindiging van de overtreding noodzakelijk is.

7. Bestuurlijke boete

Naast de handhaving gericht op herstel kan het college ook gebruik maken van de mogelijkheid om bestuurlijke boetes op te leggen.

Bij ernstige overtredingen kan het college een boete opleggen, tenzij de overtreding opzettelijk of roekeloos geschiedt en een direct gevaar voor de gezondheid of de veiligheid van personen tot gevolg heeft. In deze gevallen volgt direct een boete, ook als de houder maatregelen neemt om herhaling of voortduren van een overtreding te voorkomen. Deze boetes staan in de tabellen 'Directe boete'. Van de boete gaat naar verwachting ook een preventieve werking uit.

Elke overtreding beoordeelt en bestraft het college afzonderlijk ook als één kwaliteitseis meerdere keren is overtreden. Daarnaast kan het college een boete opleggen als een houder na het opleggen van een aanwijzing geen maatregelen heeft genomen om herhaling of voortduren van een overtreding te voorkomen. Zodra één kwaliteitseis meerdere keren is overtreden, beoordeelt het college of het totale boetebedrag dat kan worden opgelegd evenredig is met de ernst van de overtredingen en de mate waarin de kwaliteit van opvang negatief werd beïnvloed.

Een boete heeft financiële gevolgen voor de overtreder. De draagkracht van een overtreder speelt geen rol bij het bepalen van de hoogte van een boete. Deze draagkracht is voor het college immers moeilijk vast te stellen. Een boete treft niet elke overtreder even zwaar. Als de overtreder kan aantonen dat hij een boete niet in één keer kan betalen zonder dat de continuïteit van de opvang in gevaar komt, dan is dat in beginsel geen reden om een boete te matigen of van het opleggen van een boete af te zien. Wel kan dit reden zijn om een betalingsregeling toe te staan.

Ook het (vrijwillig) sluiten van een locatie is geen reden om van het opleggen van een boete af te zien. Overtredingen van de in het afwegingsmodel genoemde voorschriften kunnen dusdanig ernstige gevolgen hebben dat kinderen deze levenslang met zich mee kunnen dragen. Dit zijn dan ook zeer ernstige overtredingen, in beginsel legt het college hiervoor een boete op.

Bij elk besluit weegt het college af welk handhavingsmiddel geschikt, noodzakelijk en proportioneel is.

Artikel 1.72 lid 1 Wet kinderopvang en artikel 5:40 Algemene wet bestuursrecht

Het college kan een bestuurlijke boete opleggen indien een houder handelt in strijd met de bij of krachtens de Wet kinderopvang gestelde voorschriften. De bestuurlijke boete heeft een punitief karakter en is gericht op bestraffing van verwijtbaar handelen of nalaten.

Het college kan een bestuurlijke boete opleggen in de volgende gevallen:

1. Indien uit een GGD-onderzoek blijkt dat een houder één of meer wettelijke voorschriften uit hoofdstuk 1, afdeling 3 van de Wet kinderopvang heeft overtreden.
2. Indien sprake is van een verwijtbare overtreding, waarbij van de houder mocht worden verwacht dat hij de overtreding had kunnen voorkomen.
3. Indien eerdere handhavingsmaatregelen niet hebben geleid tot naleving, of indien de ernst en aard van de overtreding daartoe aanleiding geven.

De hoogte van de bestuurlijke boete wordt vastgesteld conform de geldende beleidsregels en boetecategorieën, waarbij rekening wordt gehouden met de ernst van de overtreding, de mate van verwijtbaarheid en eventuele recidive.

Gastouderopvang

De eerder beschreven werkwijze is ook van toepassing op de gastouderopvang. Daarbij houdt het college wel rekening met de aard van de gastouderopvang. Ook de gastouderopvang moet een veilige en gezonde omgeving zijn voor kinderen.

Bij de handhaving op de gastouderopvang, zijn de volgende zaken van belang:

- **Lagere boetes en dwangsommen voor de gastouder:** door de beperkte omvang heeft een gastouder ook minder financiële draagkracht. Het college houdt hier rekening mee in de vaststelling van de bedragen voor boetes en dwangsommen door de bedragen met een factor 0,5 te vermenigvuldigen waardoor een lagere categorie van toepassing is.

- **Boetes bij niet gemelde wijzigingen:** gastouderbureaus zijn medeverantwoordelijk voor het toezicht op de gastouderopvang en de toezichthouder doet alleen steekproefsgewijs onderzoek. Daarom is het van belang dat goed zicht is op de opvang: hoe is het geregeld, waar is wel en geen opvang en wie kan daarvoor worden aangesproken. Het college kan daarom direct boetes opleggen bij het niet melden van een uitbreiding, het niet melden van de start of beëindiging van bemiddelingsrelaties en het niet melden van de beëindiging van de exploitatie van de voorziening. Boetes worden opgelegd aan het gastouderbureau, zij moeten wijzigingen tijdig melden.
- **Snellere sluiting:** bij een gastouder gaat het college sneller over tot sluiting (exploitatieverbod) van de opvangvoorziening en intrekking van de toestemming. De kwaliteit van de opvang is namelijk onlosmakelijk verbonden aan de gastouder en het college verwacht daarom geen verbetering na herhaling van overtredingen.
- **Signaal naar andere gemeenten:** als het college handhavingsmaatregelen inzet bij een gastouderbureau in een andere gemeente, informeert zij het betreffende college.
- **Personenregister kinderopvang:** Het gastouderbureau is verantwoordelijk voor registratie en wijzigingen in het personenregister kinderopvang. Hiervoor is het gastouderbureau afhankelijk van informatie van de gastouder. Het ligt op de weg van het gastouderbureau om ervoor te zorgen dat zij tijdig de juiste informatie van hun gastouders ontvangen. Het ontbreken van informatie over wijzigingen in het huishouden van gastouders of in de groepssamenstelling bij bemiddeling van een gastouder door meerdere gastouderbureaus ligt in de risicosfeer van het gastouderbureau. Het is aan een gastouderbureau om aan te tonen dat zij er redelijkerwijs alles aan hebben gedaan om overtredingen te voorkomen.

Handhaving bij een gastouderbureau gevestigd buiten onze gemeente

De toezichthouder kan bij een onderzoek bij een voorziening voor gastouderopvang binnen onze gemeente een overtreding vaststellen, begaan door een gastouderbureau gevestigd buiten onze gemeente. Aan gastouderbureaus gevestigd buiten onze gemeente mag het college geen aanwijzing opleggen. Ook het opleggen van een last onder dwangsom is in dit geval geen geschikt handhavingsmiddel. Immers, het college is doorgaans niet zelf verantwoordelijk voor het toezicht op deze bureaus. Een last onder dwangsom is alleen een effectief handhavingsmiddel als deze ook wordt ingevorderd bij herhaling van een overtreding. Nu het college hierop buiten haar gemeentegrenzen geen toezicht kan houden, vervalt de effectiviteit van dit handhavingsmiddel. Het enige handhavingsmiddel dat geschikt en daarmee noodzakelijk voor handhaving bij deze bureaus is het opleggen van een bestuurlijke boete.

Voorschoolse educatie (ve)

Als sprake is van een overtreding van de wettelijke basisvoorwaarden voor voorschoolse educatie, informeert de toezichthouder de Inspectie van het Onderwijs. Deze gebruikt de informatie als signaal in het eigen toezicht. De toezichthouder kan ook voor de ve specifieke eisen een herstelaanbod doen.

Het college verstrekt subsidie aan kinderdagverblijven met voorschoolse educatie om een ander kwaliteitsniveau te realiseren. Als de toezichthouder een overtreding vaststelt van de wettelijke kwaliteitseisen voorschoolse educatie, zet het college de handhavingsmiddelen in die hiervoor zijn beschreven. Als een aanwijzing niet is opgevolgd, treedt het college eerst op binnen de subsidierelatie. Overtredingen kunnen grond zijn voor het weigeren van een subsidieaanvraag of leiden tot lagere subsidie vaststelling.

Stroomschema boetebeleid Zuid-Limburg

Het college kan besluiten om een bepaalde stap of bepaalde stappen van het herstellende traject over te slaan dan wel meerdere keren toe te passen. In beginsel wordt het stroomschema boetebeleid gemeenten Zuid-Limburg zoals in de toelichting is opgenomen, als leidend gezien.

Publicatie van handhavingsbesluiten

Het college maakt handhavingsbesluiten openbaar in het Landelijk Register Kinderopvang zodra deze onherroepelijk zijn. Een handhavingsbesluit is onherroepelijk zodra alle bezwaar- en beroepsprocedures tegen het besluit zijn afgerond. In besluiten staat hoe in bezwaar en/of beroep gegaan kan worden.

Bijlage 1: Stroomschema boetebeleid Zuid-Limburg

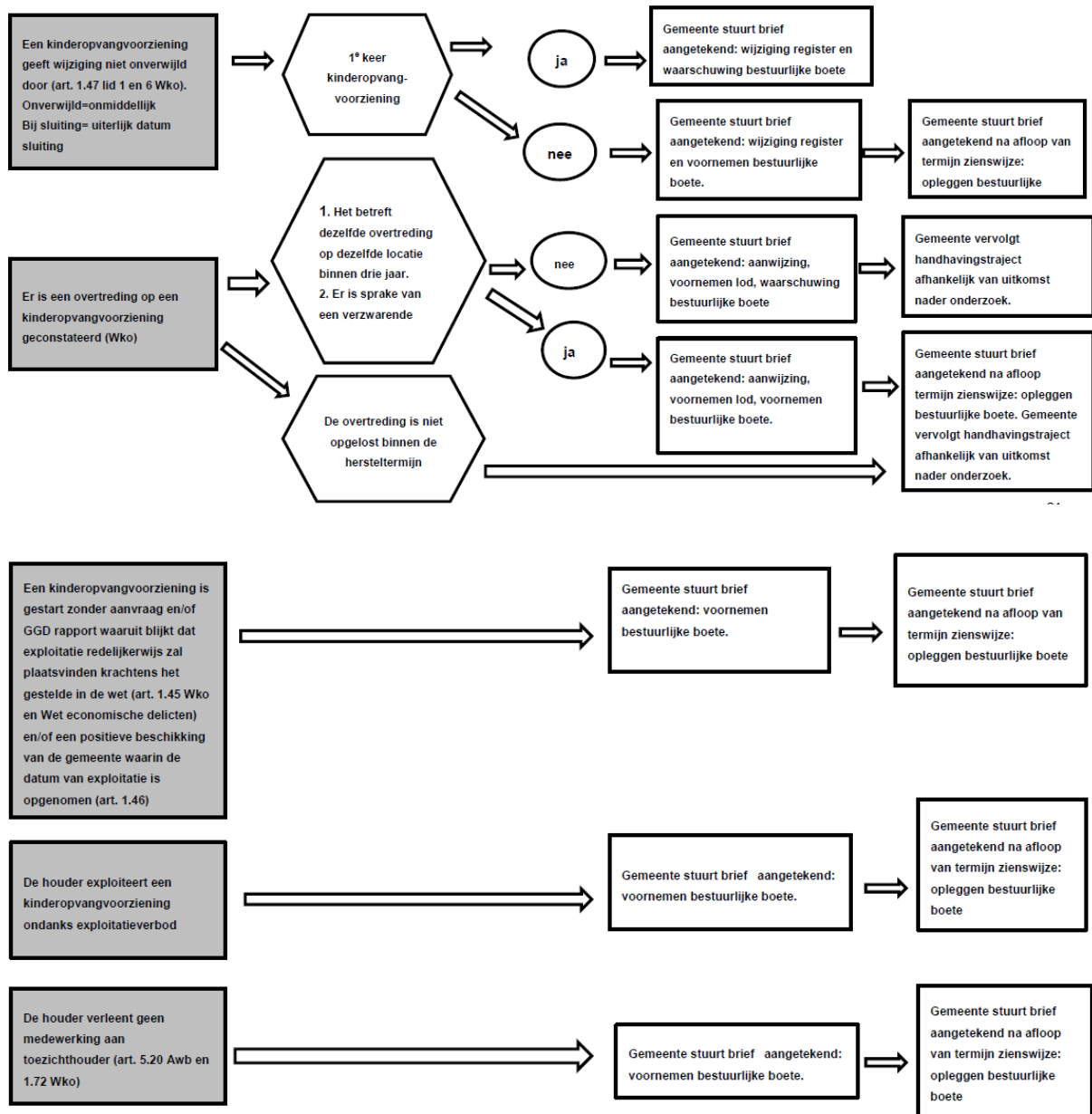

Bijlage 2: Afwegingsmodel

Handhaving samengevat

Het college treedt handhavend op als de toezichthouder een overtreding vaststelt op een kinderopvangvoorziening. In dit afwegingsmodel geeft het college aan welke bedragen het uitgangspunt zijn bij de inzet van handhavingsmiddelen:

1. De toezichthouder kan een houder van een kinderopvangvoorziening de gelegenheid bieden om vastgestelde overtredingen nog tijdens de onderzoeksperiode op te heffen (het **herstelaanbod**). Als de houder de overtreding al heeft hersteld of redelijkerwijs snel zal herstellen, kan het college besluiten af te zien van handhaving gericht op herstel.
2. Het college kan bij herstellende handhaving kiezen voor de **aanwijzing**, daarin staat welke maatregelen moeten worden genomen om de overtreding te herstellen. Een aanwijzing kan ook een concretisering van wettelijke regels bevatten voor de specifieke situatie.
3. Het college kan bij herstellende handhaving ook kiezen voor de **last onder dwangsom**. Bijvoorbeeld wanneer blijkt dat de aanwijzing niet tot herstel van de overtreding heeft geleid.
4. Als ook de last onder dwangsom en de invordering daarvan niet leiden tot structureel herstel sluit het college de locatie (tijdelijk) met een **exploitatieverbod**. Als een houder geen verantwoorde kinderopvang aanbiedt sluit het college een kinderopvanglocatie direct.
5. Blijkt na (tijdelijke) sluiting de kwaliteit van opvang alsnog niet structureel hersteld dan **trekt** het college de **toestemming in**. Het college kan de toestemming ook direct intrekken.
6. Bij enkele ernstige overtredingen kan het college (direct) een **boete** opleggen. Voor andere overtredingen kan het college een boete opleggen via het niet opvolgen van een aanwijzing.

De hier opgenomen bedragen gelden per overtreding van een voorschrift. Het aantal overtredingen waarvoor het college een financiële sanctie oplegt is beperkt tot 4 overtredingen van hetzelfde voorschrift per inspectieonderzoek.

Voor de bedragen hanteert het college een vijftal categorieën:

Categorie 1	€ 1.500,-
Categorie 2	€ 3.000,-
Categorie 3	€ 6.000,-
Categorie 4	€ 8.000,-
Categorie 5	€ 25.000,-

In de tabel is het **maximum** sanctiebedrag bij een eerste overtreding van het voorschrift opgenomen. Het minimum sanctiebedrag zal echter nooit lager zijn dan het maximale bedrag van de lagere categorie. Het minimum sanctiebedrag bij categorie 1 bedraagt € 500,-.

Bij recidive verdubbelt het college het bedrag.

Hersteltermijnen

Overtredingen met grote tot zeer grote consequenties voor de kwaliteit van kinderopvang moeten in beginsel direct of binnen maximaal 7 dagen worden beëindigd.

Overtredingen met gemiddelde consequenties voor de kwaliteit van kinderopvang moeten in beginsel binnen maximaal 14 dagen worden hersteld.

Overtredingen met lichte tot matige consequenties voor de kwaliteit van kinderopvang moeten in beginsel binnen een gemiddelde termijn van maximaal 21 dagen worden hersteld.

Voor elke overtreding beoordeelt het college welk hersteltermijn passend en geboden is.

Dwangsommen

ALGEMENE VOORWAARDEN KWALITEIT EN NALEVING	
ADMINISTRATIE	DE TWEEDE CATEGORIE
KWALITEITSCRITEIA GASTOUDERBUREAU (INCL. ZORGPLICHT)	DE TWEEDE CATEGORIE

Overtredingen in het domein Algemene voorwaarden kwaliteit en naleving hebben grote consequenties voor de kwaliteit van kinderopvang.

PEDAGOGISCH KLIMAAT	
PEDAGOGISCH BELEID	DE VIERDE CATEGORIE
PEDAGOGISCHE PRAKTIJK	DE VIERDE CATEGORIE

Overtredingen in het domein pedagogisch klimaat hebben zeer grote consequenties voor de kwaliteit van kinderopvang.

PERSONEEL EN GROEPEN	
VERKLARING OMTRENT HET GEDRAG EN PERSONENREGISTER KINDEROPVANG	DE DERDE CATEGORIE PER ONTBREKENDE VOG, INSCHRIJVING EN/OF KOPPELING
OPLEIDINGSEISEN	DE TWEEDE CATEGORIE
AANTAL BEROEPSKRACHTEN	DE TWEEDE CATEGORIE
EISEN AAN DE INZET VAN BEROEPSKRACHTEN IN OPLEIDING EN STAGIAIRS	DE DERDE CATEGORIE
INZET PEDAGOGISCH BELEIDSMEDEWERKERS	DE TWEEDE CATEGORIE
STABILITEIT VAN DE OPVANG VOOR KINDEREN	DE TWEEDE CATEGORIE
VOERTAAL	DE TWEEDE CATEGORIE
PERSONEELSMFORMATIE PER GASTOUDER	DE TWEEDE CATEGORIE

Overtredingen in het domein Personeel en groepen hebben grote tot zeer grote consequenties voor de kwaliteit van kinderopvang.

VEILIGHEID EN GEZONDHEID	
VEILIGHEIDS- EN GEZONDHEIDSBELEID INCL. RIE	DE TWEEDE CATEGORIE
MELDCODE HUISELIJK GEWELD EN KINDERMISHANDELING	DE TWEEDE CATEGORIE
MELDING EN MAATREGELEN AANPAK A-ZIEKTEN	DE DERDE CATEGORIE
MELD- OVERLEG- EN AANGIFTEPLICHT	DE TWEEDE CATEGORIE

Overtredingen in het domein Veiligheid en gezondheid hebben grote tot zeer grote consequenties voor de kwaliteit van kinderopvang.

ACCOMMODATIE	
EISEN AAN RUIMTES	DE EERSTE CATEGORIE, BIJ ACUTE SITUATIE TWEDE CATEGORIE

Overtredingen in het domein Accommodatie hebben, bij het ontbreken van een acute situatie, lichte consequenties voor de kwaliteit van kinderopvang. Bij acute situaties hebben overtredingen grote consequenties voor de kwaliteit van kinderopvang.

OUDERRECHT	
INFORMATIE	DE EERSTE CATEGORIE
OUDERCOMMISSIE	DE EERSTE CATEGORIE
KLACHTEN EN GESCHILLEN	DE EERSTE CATEGORIE

Overtredingen in het domein Ouderrecht hebben lichte consequenties voor de kwaliteit van kinderopvang.

VOORSCHOOLSE EDUCATIE	
VOORSCHOOLSE EDUCATIE	DE VIERDE CATEGORIE
INZET PEDAGOGISCH BELEIDSMEDEWERKER VOORSCHOOLSE EDUCATIE	DE VIERDE CATEGORIE

Overtredingen in het domein Voorschoolse Educatie hebben zeer grote consequenties voor de kwaliteit van opvang.

Dwangsommen Gastouder

Het maximum dwangsombedrag voor een voorziening voor gastouderopvang is gelijk aan de helft van het in de betreffende categorie genoemd bedrag en bij recidive het dubbele daarvan.

Dwangsommen Ouderparticipatieopvang

Het maximum dwangsombedrag voor een ouderparticipatiecrèche is gelijk aan het bedrag genoemd bij de tweede categorie en bij recidive het dubbele daarvan.

Bestuurlijke boete

Per overtreding van het voorschrift. Het college kan, naast een herstelsanctie, ook een boete opleggen. In de tabel is het maximum boetebedrag bij een eerste overtreding van het voorschrift opgenomen. Bij recidive verdubbelt het college het maximum boetebedrag.

Bij het opleggen van een bestuurlijke boete stemt het college de hoogte van de boete af op de ernst van de overtreding en de mate waarin deze aan de overtreder kan worden verweten. Daarbij houdt het college rekening met de omstandigheden waaronder de overtreding is begaan. Om tot matiging over te gaan, verwacht het college een actieve houding van de overtreder. Het is belangrijk dat een houder niet alleen stelt dat bepaalde (bijzondere) omstandigheden zich hebben voorgedaan, maar dat de houder dit ook aantoont.

Als met 1 feitelijke gedraging 2 of meer overtredingen zijn begaan legt het college alleen een bestuurlijke boete op voor de overtreding met het hoogste boetebedrag. Daarnaast matigt het college een boete aan de hand van de omvang van de organisatie.

Bestuurlijke boete

ALGEMEEN	ALLE OPVANG
NIET (TIJDIG) MELDEN WIJZIGINGEN	DE TWEDE CATEGORIE
AANBIEDEN KINDEROPVANG ZONDER SCHRIFTELIJKE OVEREENKOMST	DE DERDE CATEGORIE
SCHENDEN MEDEWERKINGSPLICHT	DE DERDE CATEGORIE
NIET OPVOLGEN AANWIJZING	DE DERDE CATEGORIE
NIET OPVOLGEN BEVEL	DE VIERDE CATEGORIE
EXPLOITATIE ZONDER TOESTEMMING COLLEGE	DE VIJFDE CATEGORIE
OVERTREDEN EXPLOITATIEVERBOD	DE VIJFDE CATEGORIE

PERSONEEL EN GROEPEN	ALLE OPVANG
VERKLARING OMTRENT GEDRAG (VOG)	DE DERDE CATEGORIE PER ONTBREKENDE VOG (GASTOUDER TWEDE CATEGORIE)
PERSONENREGISTER KINDEROPVANG	DE TWEDE CATEGORIE PER ONTBREKENDE INSCHRIJVING EN/OF KOPPELING
BEROEPSKRACHTKIND-RATIO (BKR)	DE DERDE CATEGORIE PER ONTBREKENDE BEROEPSKRACHT
GROEPSGROOTTE EN GROEPSSAMENSTELLING BIJ GASTOUDER	DE TWEDE CATEGORIE PER OVERTREDING
OP DE UREN DAT NIET TENMINSTE DE HELFT VAN HET CONFORM DE BKR BENODIGDE AANTAL BEROEPSKRACHTEN IS INGEZET.	DE HELFT VAN HET BEDRAG GENOEMD BIJ DE TWEDE CATEGORIE PER ONTBREKENDE BEROEPSKRACHT
KWALIFICATIE HET BENODIGDE DIPLOMA, CERTIFICAAT, ENZ.	DE DERDE CATEGORIE PER ONTBREKENDE KWALIFICATIE (GASTOUDER TWEDE CATEGORIE)

KWALITEIT GASTOUDERBUREAU	
PEDAGOGISCHE PRAKTIJK BEGELEIDING EN ONDERSTEUNING VAN DE GASTOUDER: UITVOERING PEDAGOGISCH BELEID DOOR GASTOUDERS LEIDT TOT VERANTWOORDE GASTOUDEROPVANG.	DE TWEDE CATEGORIE PER GASTOUDER WAAR ONVOLDOENDE IS TOEGEZIEN OP DE KWALITEIT VAN OPVANG EN/OF DE BEGELEIDING TEKORTSCHiet
HET GASTOUDERBUREAU VOLDOET NIET AAN ZIJN ZORGPLICHT:	DE TWEDE CATEGORIE PER GASTOUDER WAAR DE GROEPSGROOTTE EN/OF SAMENSTELLING NIET VOLDOET

DE SAMENSTELLING VAN DE GROEP KINDEREN BIJ DE GASTOUDER	
VERKLARING OMTRENT HET GEDRAG EN PERSONENREGISTER KINDEROPVANG: INSCHRIJVING EN KOPPELING GASTOUDER, HUISGENOTEN EN STRUCTUREEL AANWEZIGEN	DE TWEEDE CATEGORIE PER ONTBREKENDE INSCHRIJVING EN/OF KOPPELING
VEILIGHEID EN GEZONDHEID: INVENTARISATIE VAN RISICO'S VOORZIENINGEN VOOR GASTOUDEROPVANG	DE TWEEDE CATEGORIE PER GASTOUDER WAAR DIT NIET IS GEBEURD

OVERIGE KWALITEITSEISEN GASTOUDERBUREAU	
EISEN RUIMTES GASTOUDEROPVANG: DE HOUDER VAN EEN GASTOUDERBUREAU TOETST AANTOONBAAR JAARLIJKS OP NALEVING VAN DEZE EISEN	DE TWEEDE CATEGORIE PER VGO WAAR NIET IS VOLDAAN AAN DEZE KWALITEITSEISEN EN NIET AANTOONBAAR IS GETOETST OP DE NALEVING
MELDCODE HUISELIJK GEWELD EN KINDERMISHANDELING: BEVORDEREN KENNIS EN HANDELWIJZE MELDCODE BIJ IEDERE GASTOUDER	DE TWEEDE CATEGORIE PER GASTOUDER WAAR DIT NIET IS BEVORDERD.
INZET PEDAGOGISCH BELEIDSMEDEWERKERS DOOR GASTOUDERBUREAU	DE DERDE CATEGORIE