



**BLOM
ECOLOGIE**

Verbindt natuur en samenleving

Quickscan Natuur Bellweg 2 te Culemborg

Oriënterend onderzoek natuur in het kader van de Omgevingswet

blomecologie.nl

Colofon

Status:	Definitief
Project:	2025-0200
Datum:	23 april 2025 (aangevuld op 16 juli 2025)
Samensteller:	[REDACTED]
Collegiale toets:	[REDACTED]
Opdrachtgever:	Bijzaak
Contactpersoon:	[REDACTED]

Disclaimer

Blom Ecologie B.V. is niet aansprakelijk voor schade die voortkomt uit toepassing van de resultaten van werkzaamheden en/of gegevens verkregen van Blom Ecologie B.V.

Niets uit deze rapportage mag zonder schriftelijke toestemming van de opdrachtgever en Blom Ecologie B.V. worden gebruikt door derden. Onder gebruik worden alle vormen van kopie, openbaarmaking en elke andere toepassing begrepen. Deze rapportage mag alleen gebruikt worden voor het doel waarvoor het is samengesteld.

Inhoud

Samenvatting	4
1 Inleiding	5
1.1 Planlocatie	6
1.2 Beoogde ruimtelijke ingreep	8
2 Methode	9
2.1 Uitvoering onderzoek	9
2.2 Houdbaarheid en toepassing	9
3 Beoordeling	10
3.1 Soortenbescherming	10
3.2 Specifieke zorgplicht Soorten	15
3.3 Gebiedsbescherming	16
3.4 Houtopstanden	17
3.5 Natuurinclusiviteit	18
4 Conclusie en vervolg	19
4.1 Conclusie	19
4.2 Effecten	19
4.3 Vervolgstappen	19
4.4 Maatregelen	19

Samenvatting

Aan de Bellweg 2 te Culemborg is een kantoorpand met parkeerplaatsen gesitueerd. De initiatiefnemer is voornemens het bedrijfspand intern te verbouwen en op de parkeerplaatsen tijdelijke woonunits te realiseren. De beoogde ruimtelijke ingreep is getoetst aan het onderdeel Natuur onder de Omgevingswet. Er wordt voldaan aan een evenwichtige toedeling van functies aan locaties in het kader van de Omgevingswet onderdeel natuur.

In onderstaande tabellen wordt weergegeven welke functies en effecten zijn beoordeeld, en welke vervolgstappen en maatregelen worden geadviseerd.

Soortgroep	Bescherming	Mogelijke essentiële functie voor beschermde soorten	Vervolgstep (H4.3)
Planten		Geen	N.v.t.
Grondgebonden zoogdieren		Geen	N.v.t.
Vleermuizen		Geen	N.v.t.
Amfibieën Rugstreeppad	HR	Ontstaan leefgebied als gevolg van werkzaamheden	Maatregelen
Reptielen		Geen	N.v.t.
Vissen		Geen	N.v.t.
Insecten en andere ongewervelden		Geen	N.v.t.
Vogels (jaarrond beschermd)		Geen	N.v.t.
Vogels (cat. 2)		Geen	N.v.t.

Gebiedsbescherming	Afstand	Mogelijke effecten	Vervolgstep (H4.3)
Natura 2000	5,2 km	Stikstof	Stikstofonderzoek
Gelders Natuurnetwerk	850 m	Geen	N.v.t.
Groene ontwikkelingszone	2 km	Geen	N.v.t.
Belangrijk weidevogelgebied	10 km	Geen	N.v.t.
Ganzenrustgebied	10 km	Geen	N.v.t.
Beschermingszone natte landnatuur	30 km	Geen	N.v.t.

Houtopstanden	Onderdeel	Uitzondering	Vervolgstep (H4.3)
Eenheid van >1000 m ²	Afwezig	N.v.t.	Geen
Bomenrij van >20 bomen	Afwezig	N.v.t.	Geen

Zorgplicht	Effecten	Maatregel (H4.4)
Algemene zorgplicht	Ja	Algemene maatregelen
Specifieke zorgplicht soorten	Ja	Algemene maatregelen en maatregelen ten aanzien van de rugstreeppad
Specifieke zorgplicht Natura 2000-gebieden	Nee	N.v.t.
Specifieke zorgplicht houtopstanden	Nee	N.v.t.

1 Inleiding

Aan de Bellweg 2 te Culemborg is een bedrijfspand met nabijgelegen parkeerplaatsen gesitueerd. De initiatiefnemer is voornemens het bedrijfspand intern te verbouwen en op de parkeerplaatsen tijdelijke woonunits te realiseren. Het vigerende plan voorziet niet in de beoogde ruimtelijke ingreep, maar aangezien er onder een BOPA gewerkt zal worden, is dit ook niet nodig.

De beoogde ruimtelijke ingreep heeft mogelijk een negatief effect op beschermde flora en fauna (soortenbescherming), beschermde natuurgebieden (gebiedsbescherming) en/of beschermde houtopstanden. Ten behoeve van de beoogde ruimtelijke ingreep geldt de wettelijke verplichting onderzoek te verrichten naar de aanwezigheid van beschermde flora en fauna en de mogelijke effecten van de ruimtelijke ingreep daarop.

Bijzaak begeleidt de ruimtelijke procedure en heeft Blom Ecologie verzocht de planlocatie te onderzoeken op aanwezigheid van beschermde soorten, gebieden en houtopstanden. Vervolgens wordt getoetst of de beoogde ruimtelijke ingreep voldoet aan een evenwichtige toedeling van functies aan locaties is in het kader van natuurwetgeving en/of provinciaal beleid.

Onderzoeksdoelen

- Welke beschermde flora en fauna zijn (potentieel) aanwezig op de planlocatie en welke negatieve effecten kunnen optreden als gevolg van de beoogde ruimtelijke ingreep?
- Heeft de beoogde ruimtelijke ingreep een negatief effect op de instandhoudingsdoelen van Natura 2000-gebieden of de wezenlijke kenmerken en waarden van provinciaal aangewezen beschermde gebieden?
- Leidt de beoogde ruimtelijke ingreep tot kap van beschermde houtopstanden?
- Dienen er vervolgstappen in het kader van natuurwetgeving en/of provinciaal aangewezen beschermde gebieden te worden genomen, en zo ja, welke?



Figuur 1.1 Fotografische impressie van het te verbouwen bedrijfspand.

1.1 Planlocatie

De planlocatie is gelegen aan de Bellweg 2 te Culemborg (figuur 1.2) en betreft een bedrijfspand met nabijgelegen parkeerplaatsen. Het bedrijfspand is grotendeels opgebouwd uit stenen muren en metalen panelen. In de buitenwanden zijn ook glazen wanden aanwezig. Het pand heeft een plat bitumen dak met een smalle metalen daktrim. Tegen de achterzijde staat een ander bedrijfspand aan. Het bedrijfspand wordt omgeven door verhard terrein en bevindt zich aan de zuidzijde van de Bellweg. Aan de noordzijde van de Bellweg zijn de parkeerplaatsen gelegen waarop de tijdelijke woningen gerealiseerd zullen worden. De parkeerplaatsen zelf zijn verhard, maar worden omgeven door gras met op enkele plaatsen wat struweel en enkele vrijstaande bomen. Tevens is er een greppel aanwezig langs de Bellweg, welke ten tijde van het veldbezoek niet waterhoudend was. Op de parkeerplaats staan enkele objecten, zoals twee zeecontainers, enkele bouwhekken en een klimrek. In figuur 1.3, figuur 1.4 en bijlage 1 zijn enkele foto's opgenomen die een impressie geven van de planlocatie en de directe omgeving hiervan.

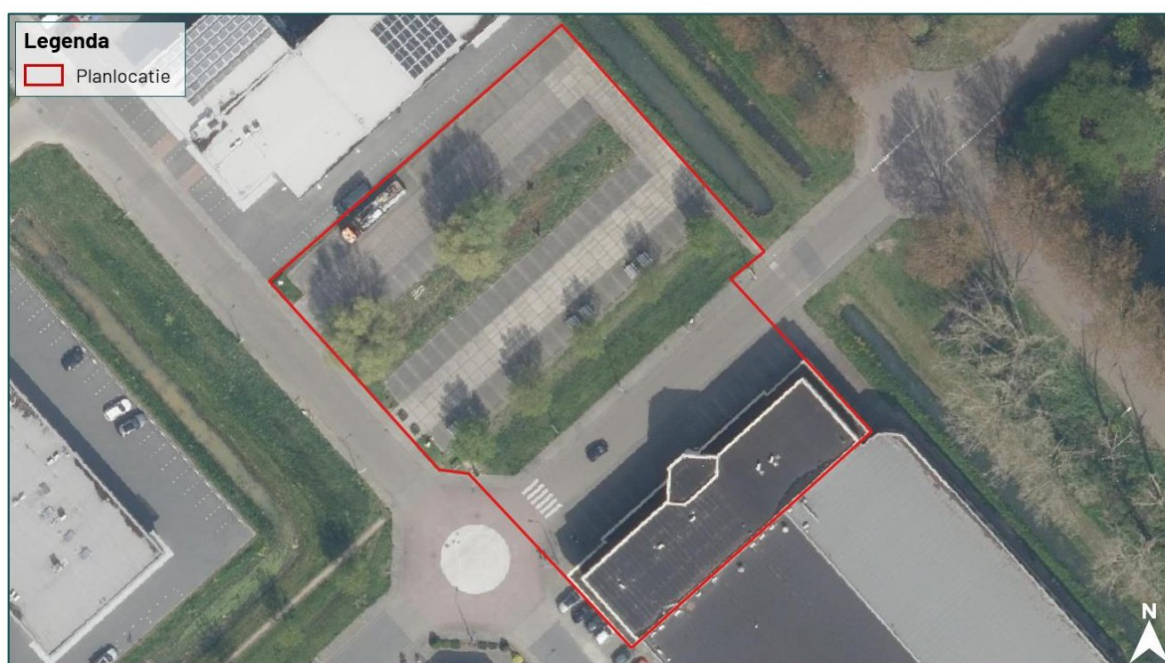

Figuur 1.2 De planlocatie (rood omkaderd) is gelegen aan de Bellweg 2 te Culemborg.

De directe omgeving van de planlocatie wordt gekenmerkt door bedrijventerreinen. De ligging is aan de zuidwestzijde van Culemborg. Ten noordoostzijde is een smalle watergang gelegen. Aan de westzijde is de Pascalweg langs de planlocatie gelegen. In de omgeving zijn enkele ruderele percelen gesitueerd met ruigere vegetatie, terwijl aan de oostzijde twee bomenrijen zijn gesitueerd langs de Glutenbergweg. De dichtstbijzijnde grote weg betreft de N320, welke is gelegen op circa 770 m ten zuiden van de planlocatie. Op circa 1,8 km ten noorden is de Lek aanwezig. De uiterwaarden van deze rivier zijn aanwezig vanaf circa 1,6 km ten noorden. Verder zijn er binnen 2 km nog enkele andere grote oppervlaktewateren aanwezig, zoals de Lokkershoek, gelegen op circa 550 m ten westen.



Figuur 1.3 Fotografische impressie van de parkeerplaatsen waarop de tijdelijke woningen gerealiseerd zullen worden.



Figuur 1.4 Fotografische indruk van de omgeving van de planlocatie.

1.2 Beoogde ruimtelijke ingreep

De beoogde ruimtelijke ingreep betreft het intern verbouwen van een bedrijfspand en het realiseren van tijdelijke woningen voor circa tweehonderd personen op een terrein waar momenteel parkeerplaatsen aanwezig zijn. Hiervoor dienen enkele groenstructuren, waaronder bomen en struiken te worden verwijderd. Het vigerende plan voorziet niet in deze beoogde ruimtelijke ingreep, echter is een planwijziging niet benodigd aangezien er onder een BOPA gewerkt zal worden. De huidige planning van de (start van de) werkzaamheden is momenteel onbekend. Onderstaand volgt een korte opsomming van de ingrepen en effecten:

- kappen van bomen: kapwerkzaamheden en afvoer hout;
- plaatsen van een keuken en (ver)plaatsen van enkele wanden in het kantoorpand.
- verwijderen terreininrichting, waaronder gedeelte van het groen: graafwerkzaamheden, transport (afvoer) van materiaal en groen;
- egaliseren terrein: graafwerkzaamheden en grondtransport;
- realisatie nieuwbouw: algemene bouwwerkzaamheden;
- revitalisatie terrein en aanleg verharding: allerhande (straat- en hoveniers) werkzaamheden.

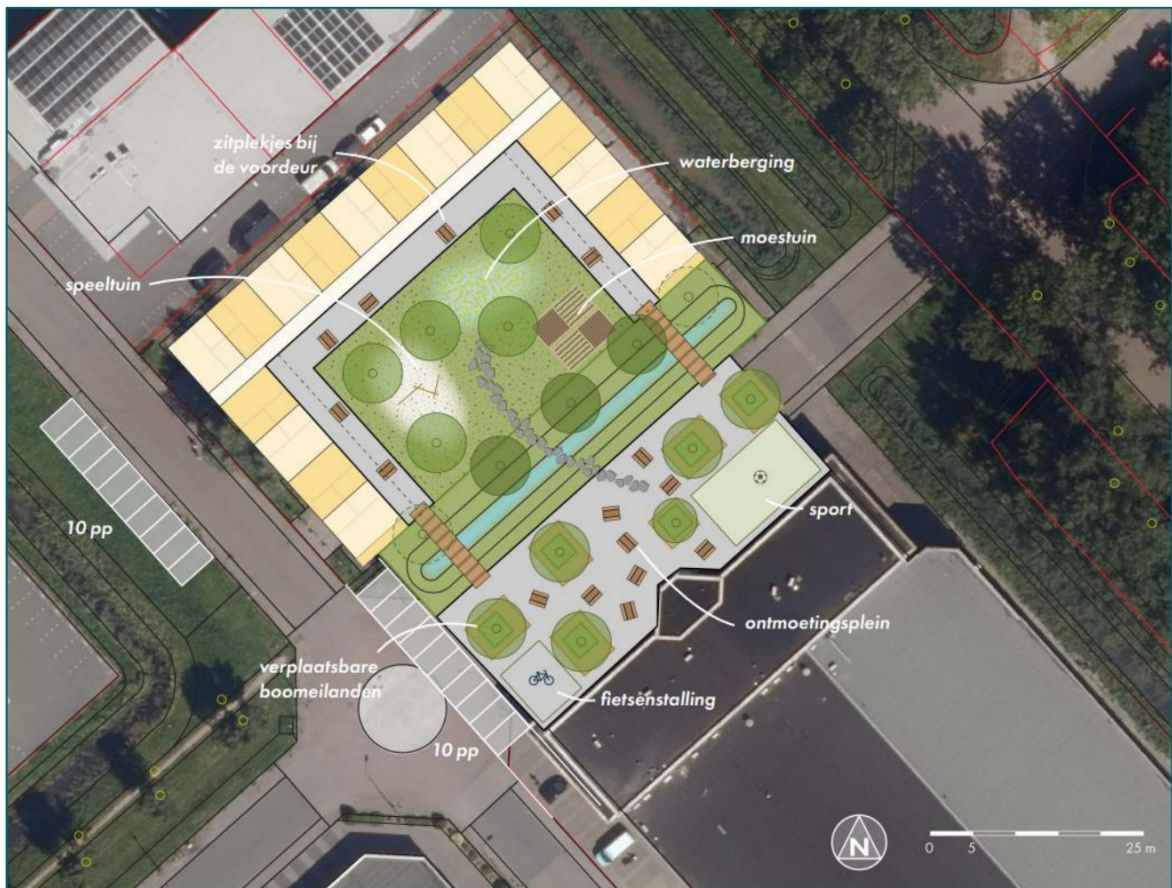

Figuur 1.5 Mogelijke nieuwe inrichting van de planlocatie. Deze is echter nog niet definitief bepaald (bron: Buro Waalbrug).

2 Methode

Dit oriënterend onderzoek verkent de relevante vakgebieden met betrekking tot natuurwet- en regelgeving. Hierbij wordt een beoordeling gegeven van de aanwezigheid van specifieke potentie voor beschermde flora en fauna op de planlocatie, de betekenis van de planlocatie voor de aanwezige soorten en de effecten van de voorgenomen ingrepen op de soorten, gebieden en houtopstanden. Dit onderzoek bestaat uit een veldbezoek en raadpleging van externe bronnen. De reikwijdte bestaat uit de Omgevingswet en de provinciale omgevingsverordening. Zie voor het juridisch kader bijlage 2 van dit rapport.

2.1 Uitvoering onderzoek

Het veldbezoek is een momentopname van de aanwezige flora en fauna. Op basis van dit veldbezoek wordt een inschatting gemaakt omtrent de mogelijke aanwezigheid van beschermde soorten. Tijdens het veldbezoek is de planlocatie nauwkeurig onderzocht, waarbij ook gelet werd op sporen en delen of restanten van planten en/of dieren. Het veldbezoek heeft plaatsgevonden op 10 april 2025 en is uitgevoerd door [REDACTED]. De weersomstandigheden tijdens het veldbezoek waren: droog, 8/8 bewolkt, 9° Celsius en windkracht 1-2 (Bft).

Vaak zijn er al gegevens bekend over een planlocatie en de directe omgeving hiervan. Raadpleging van externe bronnen levert vaak nuttige aanvullende informatie op en biedt daarmee een vollediger beeld van de (mogelijk) aanwezige flora en fauna, bovenop het bekende algemene verspreidingsbeeld van beschermde soorten. Deze gegevens worden onder andere beheerd in rapporten en naslagwerken en door de Nationale Databank Flora en Fauna (NDFF). De NDFF wordt geraadpleegd gedurende het rapporteren. Tijdens de zoekopdracht in de NDFF wordt hierbij een zoekgebied met straal van circa 2 km aangehouden rondom de planlocatie. Afhankelijk van het karakter en ligging van de planlocatie kan een afwijkende afstand aangehouden worden. De meest recente datum van raadpleging in de NDFF is d.d. 16 april 2025.

In het kader van de Omgevingswet is door BIJ12 de Beschermde Soorten Indicator (BeSI) ontwikkeld. De indicator geeft per locatie de te verwachten soorten en effecten op verblijfplaatsen en leefgebied. Tot dusver blijken de resultaten van de BeSI ontoereikend, er wordt geen volledig beeld van de te verwachten soorten en effecten verkregen. Blom Ecologie volgt de ontwikkeling van de BeSI nauwgezet en zal de indicator toepassen indien de BeSI toereikend is. Momenteel biedt de NDFF het meest complete inzicht in de verspreiding van soorten. Ten behoeve van voorliggende quickscan is de BeSI niet geraadpleegd.

2.2 Houdbaarheid en toepassing

De beoogde ruimtelijke ingreep wordt getoetst aan de voorgenomen ingreep zoals deze door de initiatiefnemer is geformuleerd en de actuele wetgeving en provinciale verordening. Een quickscan Natuur heeft een houdbaarheid van drie jaar, mits binnen deze periode de omstandigheden op de planlocatie, de wetgeving en de provinciale verordening niet wezenlijk veranderen (Omgevingsregeling artikel 7.197j lid 2b).

3 Beoordeling

3.1 Soortenbescherming

Op basis van het veldbezoek en de bureaustudie wordt per soortgroep besproken wat de potentie van de planlocatie en de directe omgeving daarvan voor het voorkomen van soorten is, en welke effecten daarop te verwachten zijn ten gevolge van de beoogde ruimtelijke ingreep. Voor een aantal van de nationaal beschermde soorten geldt vrijstelling in het kader van ruimtelijke ontwikkelingen. In de voorliggende beoordeling is specifiek gelet op de potentiële aanwezigheid van beschermde soorten waarvoor geen vrijstelling geldt.

Planten

Binnen een straal van 2 km van de planlocatie is het voorkomen van beschermde planten niet bekend (NDFP 2020-2025).

De planlocatie betreft een grotendeels verhard terrein dat dagelijks belopen en bereden wordt. Ter plaatse van de planlocatie is slechts sprake van inheemse of aangeplante planten zonder beschermde status. Enkele waargenomen soorten betreffen: gewone berenklauw, gewone brandnetel, grote weegbree, hondsdrif, jacobskruiskruid, ooievaarsbek spec., paardenbloem, pinksterbloem, pitrus, rimpelroos, Robertskruid, smalle weegbree en vijfvingerkruid. Aanwezige bomen en struiken betreffen onder andere braam, schietwilg en Spaanse aak. De beoogde ruimtelijke ingreep leidt niet tot aantasting van beschermde en/of kwetsbare vegetatie. Gelet op de functie, ligging en het gebruik van het perceel in relatie tot de habitatpreferentie van kwetsbare en zeldzame soorten wordt de aanwezigheid hiervan niet verwacht. Daarnaast zijn beschermde planten niet aangetroffen gedurende het veldbezoek. Hiermee kan worden uitgesloten dat er sprake is van het opzettelijk vernielen van beschermde planten in hun natuurlijke verspreidingsgebied.

Grondgebonden zoogdieren

Binnen een straal van 2 km is de aanwezigheid bekend van de volgende zoogdieren: bever, boommarter, bosmuis, bruine rat, bunzing, dwergmuis, egel, gewone/tweekleurige bosspitsmuis, haas, hermelijn, huismuis, huisspitsmuis, konijn, mol, ree, steenmarter, veldmuis, vos, wezel, woelrat en wolf (NDFP 2020-2025). Voor de volgende soorten geldt dat deze beschermd zijn en dat er geen vrijstelling geldt in het kader van ruimtelijke ontwikkelingen: bever, boommarter, bunzing, hermelijn, steenmarter, wezel en wolf.

De bever komt voor in en rondom grote oppervlaktewateren, zoals beken, meren en rivieren. Vaste rust- en verblijfplaatsen worden gevonden in zelfgemaakte burchten en holen in ondiepe waterzones. Op de planlocatie is geen oppervlaktewater aanwezig en in de naastgelegen watergang zijn geen burchten of sporen die wijzen op de aanwezigheid van de bever aangetroffen. Bekende waarnemingen van de soort binnen 2 km zijn allen gedaan in en rondom de Lek (NDFP 2020-2025). Tussen de Lek en de planlocatie zijn verschillende elementen zoals woonwijken en wegen aanwezig welke een barrière vormen om de planlocatie te bereiken. Derhalve kan de aanwezigheid van de bever op de planlocatie worden uitgesloten.

De boommarter komt vooral voor in aaneengesloten bomenrijke gebieden. Vaste rust- en verblijfplaatsen worden vaak gevonden in holtes hoog in bomen, maar ook worden deze soms aangetroffen in bebouwing aan de rand van bomenrijk gebied. De planlocatie is niet gelegen in of nabij bomenrijk gebied. In de aanwezige bomen zijn geen holtes aangetroffen en de bebouwing is niet toegankelijk voor de boommarter. Derhalve kan worden uitgesloten dat de planlocatie een functie heeft voor de boommarter. Negatieve effecten zullen er dan ook niet ontstaan op de soort.

De bunzing, hermelijn en de wezel zijn kleine marterachtigen welke voorkomen in gebieden met voldoende dekking. Vaste rust- en verblijfplaatsen worden onder andere gevonden in dichte vegetatie, holen van andere zoogdieren en onder takkenstapels. De planlocatie en directe omgeving zijn vrij open, er is weinig dekking aanwezig. Ook ontbreken begeleidende groenstructuren die in verbinding staan

met andere groene gebieden. Daarnaast zijn er geen mogelijke rust- en verblijfplaatsen aanwezig. Vanwege de geringe hoeveelheid dekking op en rondom de planlocatie en het ontbreken van vaste rust- en verblijfplaatsen, kan worden uitgesloten dat de planlocatie een essentiële functie heeft voor de bunzing, hermelijn en wezel. Derhalve zullen er geen negatieve effecten optreden op de soorten.

De steenmarter komt zowel in stedelijk als landelijk gebied voor. Belangrijk voor de soort is de aanwezigheid van voldoende dekkende structuren. Vaste rust- en verblijfplaatsen van de steenmarter worden onder andere gevonden onder stenenstappels, in bebouwing en in hopen van andere zoogdieren. De bebouwing op de planlocatie is niet toegankelijk voor de steenmarter. Daarnaast zijn er geen andere elementen aanwezig welke mogelijk een rust- of verblijfplaats kunnen vormen. Door de geringe hoeveelheid dekking kan tevens worden uitgesloten dat de planlocatie een functie heeft als essentieel foerageergebied of essentiële looproute voor de soort. Het is mogelijk dat de steenmarter de planlocatie sporadisch passeert, echter zal de beoogde ingreep niet leiden tot negatieve effecten op de soort.

De wolf komt vooral voor in bosgebieden met een dichte ondergroei. De planlocatie is gelegen in stedelijk gebied, waardoor er veel verstoring aanwezig is. Tevens ontbreekt dekking voor een grotere zoogdiersoort als de wolf. Aanwezigheid van de soort kan dan ook worden uitgesloten.

Tijdens het veldbezoek zijn geen sporen aangetroffen van (beschermde) zoogdieren. Door voornoemde is het uitgesloten dat er sprake is van een essentiële functie op de planlocatie voor soorten van de Habitatrichtlijn en niet vrijgestelde andere soorten. Op en rondom de planlocatie zijn geen hopen, nesten of sporen aangetroffen die duiden op de aanwezigheid van beschermde zoogdiersoorten die buiten de vrijstelling van de provinciale Omgevingsverordening vallen. Er is ten aanzien van grondgebonden zoogdieren geen sprake van overtreding van verbodsbepalingen.

Vleermuizen

Binnen een straal van 2 km is het voorkomen bekend van de volgende vleermuissoorten: baardvleermuis/Brandts vleermuis, gewone dwergvleermuis, gewone grootvleermuis, kleine dwergvleermuis, laatvlieger, meervleermuis, rosse vleermuis, ruige dwergvleermuis en watervleermuis (NDFP 2020-2025). Onder de Habitatrichtlijn zijn alle in Nederland voorkomende vleermuizen beschermd (Bal art. 11.46). Laanvormige bomenrijen, oude bomen met gaten en scheuren, (oude) gebouwen met kieren en spleten en/of structuurrijke groenelementen kunnen een functioneel onderdeel zijn van een vleermuishabitat. Ongeacht de mogelijke aanwezigheid van vleermuisverblijfplaatsen kunnen vleermuizen gebruikmaken van de planlocatie tijdens vliegbewegingen en foerageeractiviteiten. Hier dienen in het kader van de specifieke zorgplicht mogelijk maatregelen genomen te worden (**zie H4.3**).

Op de planlocatie zijn alle bomen geïnspecteerd op de aanwezigheid van boomholten, loshangende bastdelen, scheuren, spleten of andere openingen welke kunnen dienen als verblijfplaats. In de bomen op en nabij de planlocatie zijn geen boomholten of andere potentiële verblijfplaatsen aangetroffen. De ontwikkeling resulteert derhalve niet in het wegnemen van verblijfplaatsen van boombewonende vleermuizen.

Het intern te verbouwen kantoorpand is nauwkeurig geïnspecteerd op de aan- dan wel afwezigheid van potentiële verblijfplaatsen en geschikte invliegopeningen. Alle gevels en daken van de betreffende bebouwing zijn gecontroleerd op eventuele openingen als open stootvoegen, kierende daklijsten, scheefliggende dakpannen, ontbrekende specie en overige gevelafwerkingen die vleermuizen toegang kunnen verlenen tot een open dakruimte en/of spouwmuur. Het kantoorpand op de planlocatie is opgebouwd uit stenen muren, metalen panelen en glazen wanden. Er is een plat bitumen dak aanwezig met een smalle metalen daktrim. Er zijn geen openingen aanwezig die vleermuizen toegang kunnen bieden tot de bebouwing. Onder de eerste etage, ter hoogte van de begane grond zijn enkele openingen in het plafond bij het overhangende deel aanwezig. Deze staan echter loodrecht naar boven gericht en zijn aan de binnenkant voorzien van een Pvc-buis. Hierdoor, in combinatie met het feit dat de openingen recht omhoog gericht zijn, hebben vleermuizen geen grip en kunnen deze openingen niet gebruikt worden om de bebouwing te betreden.



Figuur 3.1 Openingen aan de onderzijde van de bebouwing welke loodrecht naar boven gericht staan. Doordat zich aan de binnenzijde van de openingen Pvc-buizen bevinden en de openingen loodrecht omhoog staan, kunnen deze openingen niet door vleermuizen gebruikt worden om de bebouwing te betreden.

Vanwege vorengenoemde is het voor vleermuizen onmogelijk om in de bebouwing een geschikte verblijfplaats te vinden. Het is uit te sluiten dat de bebouwing op de planlocatie gebruikt wordt door vleermuizen die in bebouwing leven, zoals gewone dwergvleermuis, laatvlieger en ruige dwergvleermuis.

Hoewel het uitgesloten is dat vleermuizen de planlocatie gebruiken als verblijfplaats, bestaat de mogelijkheid dat vleermuizen de planlocatie gebruiken als foerageergebied en/of vliegroute. Ten behoeve van de ingreep worden enkele bomen verwijderd welke mogelijk een functie kunnen hebben als foerageergebied voor vleermuizen. Vanwege de vele alternatieven in de omgeving, kan echter worden uitgesloten dat er essentieel foerageergebied verloren gaat. Bij de beoogde ingreep worden enkele bomen verwijderd langs de Bellweg, welke onderdeel uitmaken van een bomenlaan. Gezien er in de omgeving voldoende alternatieven zijn, zoals de bomenlaan langs de Wethouder Schoutenweg, de bomenlaan langs de Ohmweg en de bomenrij langs de Provincialeweg, kan het worden uitgesloten dat het wegnemen van de bomenrij ervoor zorgt dat er een essentiële vliegroute wordt weggenomen. Vanwege vorengenoemde kan het ontstaan van negatieve effecten op leefgebied van vleermuizen worden uitgesloten.

Amfibieën

Binnen een straal van 2 km is de aanwezigheid bekend van de volgende amfibieënsoorten: bastaardkikker, bruine kikker, gewone pad, heikikker, kleine watersalamander, meerkikker, poelkikker en rugstreppad (NDFF 2020-2025). Voor de volgende soorten geldt dat deze beschermd zijn en dat er geen vrijstelling geldt in het kader van ruimtelijke ontwikkelingen: heikikker, poelkikker en rugstreppad.

Amfibieën leven zowel in een aquatische als terrestrische omgeving. Deze omgevingen betreffen voortplantingswater, foerageergebieden en overwinteringsstructuren. Deze habitatonderdelen dienen op korte afstand van elkaar te liggen. Tijdens het veldbezoek zijn geen amfibieën aangetroffen op de planlocatie. De planlocatie is grotendeels verhard en gelegen tussen verschillende wegen, waardoor er sprake is van veel verstoring.

De heikikker komt voornamelijk voor in heide- en veengebieden, maar ook in halfnatuurlijk landschap. De soort mijdt natuurlijke elementen, zoals infrastructuur en bebouwing. Dit laatste is ook duidelijk te zien aan de waarnemingen van de heikikker binnen 2 km. Waarnemingen zijn voornamelijk gedaan in de uiterwaarden van de Lek en langs agrarische percelen (NDFF 2020-2025).

Binnen de bebouwde kom ontbreken waarnemingen. De planlocatie is gelegen in stedelijk gebied. Tussen de locaties van bekende waarnemingen zijn verschillende (grote) wegen aanwezig welke een barrière vormen om de planlocatie te bereiken. Gezien de aanwezigheid van deze barrières en het feit dat de heikikker menselijke structuren mijdt, kan de aanwezigheid van de soort op de planlocatie worden uitgesloten.

De poelkikker komt voornamelijk voor in bos- en heidegebieden, maar ook in hoogveengebieden en uiterwaarden. Voortplantingswater dient voedselarm en schoon te zijn. Daarnaast heeft de soort een voorkeur voor zonbeschenen wateren met een sterk begroeide oever. Bekende waarnemingen van de poelkikker binnen 2 km zijn allen gedaan in de uiterwaarden van de Lek (NDFF 2020-2025). Tussen de locaties van deze waarnemingen en de planlocatie zijn meerdere wegen aanwezig welke een barrière vormen om de planlocatie te bereiken. Op de planlocatie ontbreekt daarnaast oppervlaktewater. Naast de planlocatie is wel een sloot aanwezig. Langs deze sloot wordt echter vaak gewandeld door mensen, bijvoorbeeld om de hond uit te laten. Hierdoor is er sprake van een hoge mate van verstoring. Op en rondom de planlocatie ontbreken daarnaast ook vorstvrije elementen waarin de poelkikker zou kunnen overwinteren.

De rugstreppad is een pionierssoort die vaak voorkomt op ruderaal en braakliggende terreinen. Ook komt de soort voor in duin- en heidegebieden. Belangrijk voor de soort is de aanwezigheid van vergraafbaar zand en ondiepe (tijdelijke) poelen. Momenteel zijn deze habitatelementen op de planlocatie niet aanwezig, waardoor er geen sprake is van geschikt leefgebied. Het is wel mogelijk dat er tijdens de werkzaamheden geschikt leefgebied ontstaat als gevolg van de werkzaamheden. Gezien de aanwezigheid van de soort bekend is op korte afstand van de planlocatie, op circa 200 m (NDFF 2020-2025), kan niet worden uitgesloten dat de planlocatie gekoloniseerd zal worden indien er geschikt leefgebied ontstaat. Om kolonisatie te voorkomen dienen enkele maatregelen te worden genomen, zie H4.3.

Er is ten aanzien van amfibieën geen sprake van overtreding van verbodsbepalingen. Wel dienen er maatregelen te worden genomen ten aanzien van de rugstreppad.

Reptielen

Binnen een straal van 2 km is de aanwezigheid van inheemse reptielen niet bekend (NDFF 2020-2025).

Reptielen zijn over het algemeen verbonden aan structuurrijke en weinig verstoorte biotopen als heidevelden, bosgebied en natuurlijke oevers. Door de afwezigheid van structuurrijke biotopen en de hoge mate van menselijke verstoring is het voorkomen van beschermde reptielen binnen het plangebied uitgesloten. Er is ten aanzien van reptielen geen sprake van overtreding van verbodsbepalingen.

Vissen

Binnen een straal van 2 km is de aanwezigheid van beschermde vissoorten niet bekend (NDFF 2020-2025).

Mogelijk leiden de beoogde werkzaamheden (tijdelijk) tot verstoringen (geluid/trillingen), echter zijn er in de watergangen voldoende uitwijkmogelijkheden voorhanden buiten de verstoringzone. Er is ten aanzien van vissen geen sprake van overtreding van verbodsbepalingen.

Insecten en andere ongewervelden

Binnen een straal van 2 km is de aanwezigheid bekend van de grote vos en teunisbloempijlstaart (NDFF 2020-2025).

De grote vos komt vooral voor in bomenrijke gebieden. Waardplanten voor de soort betreffen onder andere iep, zoete kers en verschillende wilgensoorten. Op de planlocatie zijn enkele schietwilgen aanwezig. Deze soort vormt echter geen waardplant voor de grote vos. Andere waardplanten zijn ook niet aanwezig. Gezien er geen aantastingen worden gedaan aan waardplanten voor de grote vos en aan bomenrijke gebieden, kan worden uitgesloten dat er negatieve effecten op de soort ontstaan.

De teunisbloempijlstaart komt voor op open plekken en rondom bomenrijke gebieden. Waardplanten voor de soort betreffen teunisbloem, basterdwederik, wilgenroosje en kattenstaart.

De soort overwintert als pop in de strooisellaag. De waardplanten zijn op de planlocatie niet aangetroffen. Daarnaast ontbreekt op de planlocatie een strooisellaag, waardoor er geen overwintering plaats zou kunnen vinden. Het kan derhalve worden uitgesloten dat er essentieel leefgebied voor de teunisbloempijlstaart aanwezig is op de planlocatie. Zodoende zullen er geen negatieve effecten op de soort optreden.

Op de planlocatie zijn gedurende het veldbezoek geen (sporen en/of delen van) beschermde vlinders, libellen of andere ongewervelden aangetroffen. Op de planlocatie zijn geen plantensoorten aangetroffen die specifiek voor een beschermde ongewervelde een waardplant vormen. Ook is er geen sprake van oud hout, zure vennetjes of andere specifieke omstandigheden die duiden op de mogelijke aanwezigheid van beschermde insecten of andere ongewervelden. Er is ten aanzien van insecten en andere ongewervelden geen sprake van overtreding van verbodsbepalingen.

Vogels

Op de planlocatie en de directe omgeving hiervan zijn tijdens het veldbezoek de volgende soorten waargenomen: grote bonte specht, houtduif, merel, tiftjaf en wilde eend. Gedurende het veldbezoek zijn geen individuen, nesten en/of sporen aangetroffen van vogelsoorten met een jaarrond beschermde nestlocatie en/of leefgebied. Binnen een straal van 100 meter van de planlocatie is vastgestelde aanwezigheid van nestlocaties van jaarrond beschermde vogels niet bekend (NDFP 2020-2025).

Vogels - Jaarrond beschermde nestlocaties

Huismussen zijn sterk geassocieerd met mensen. De nestplaats is in de regel gebonden aan bebouwing. Voor zijn voedsel is de huismus sterk afhankelijk van wat de mens hem al dan niet bewust biedt. Deze voedselbron moet continu aanwezig zijn. De huismus heeft een sterke binding met mensen en komt tot broeden in of tegen gebouwen in dorpen en steden, in en bij boerderijen, maneges, kinderboerderijen en andere vormen van bebouwing in het landelijk gebied. Op plekken waar menselijke bebouwing wordt afgewisseld met groenvoorzieningen zijn meer huismussen dan op plekken waar geen groen aanwezig is (BIJ12 Kennisdocument Huismus, 2023).

De gierzwaluw heeft als oorspronkelijk rotsbewoner de rotsen ingeruild voor bebouwing. De soort broedt daardoor hoofdzakelijk in stedelijk gebied in donkere holtes van ventilatieschachten, spleten in muren en onder (pannen)daken (BIJ12 Kennisdocument Gierzwaluw, 2023). Doordat de soort niet direct vanuit zijn nest kan opstijgen, moet hij zich naar beneden kunnen laten vallen. Het nest dient hierdoor een vrije aanvliegroute van minimaal 1 meter breed, en minimaal 3 meter onder de nestopening te bevatten. Hierbij dienen zo min mogelijk belemmerende elementen, zoals bomen, aanwezig te zijn. Voedselvluchten kunnen op vele kilometers (tot wel 1000 km) van het nest plaatsvinden, waardoor het foerageergebied niet nader te definiëren is.

Het kantoorpand op de planlocatie is opgebouwd uit stenen muren, metalen panelen en glazen wanden. Er is een plat bitumen dak aanwezig met een smalle metalen daktrim. Er is geen derhalve geen dakruimte aanwezig en het ontbreekt aan openingen, waardoor er voor gebouwbewonende soorten zoals huismus, gierzwaluw, kerkuil en steenuil geen geschikte nestlocaties aanwezig zijn.

Er zijn geen grote nesten of horsten aangetroffen in de bomen op en rondom de planlocatie. De aanwezigheid van nestlocaties en vaste rustplaatsen van in bebouwing en bomen broedende soorten als buizerd, sperwer en ransuil kan uitgesloten worden. Op de planlocatie is vanwege de hoge mate van verharding en verstoring geen sprake van essentieel leefgebied van uilen en roofvogelsoorten.

Er is wat betreft vogels met jaarrond beschermde nesten geen sprake van het vangen of doden van individuen, het wegnemen van rust- of nestplaatsen, of het wegnemen van structuren die essentieel zijn in het functioneren van rust- of nestplaatsen.

Vogels - Vogels met jaarrond beschermde nesten als onvoldoende alternatieven voorhanden zijn

De planlocatie voorziet in beperkt voedselaanbod en structuurrijke schuilgelegenheden voor algemene soorten. De struiken, bomen en bebouwing vormen voor algemene broedvogels zoals merel, duiven en kleine zangvogels geschikte nestlocaties. Tijdens het veldbezoek zijn geen nesten aangetroffen. Gedurende het broedseizoen zijn de nesten en de functionele leefomgeving van voornoemde soorten beschermd.

Het broedseizoen vangt aan onder bepaalde klimatologische omstandigheden en betreft indicatief de periode 15 maart t/m 15 juli. Ten aanzien van algemene broedvogels en categorie 5 soorten kunnen de werkzaamheden worden opgestart buiten het broedseizoen en/of na het ongeschikt maken van de planlocatie. Indien de beoogde werkzaamheden in het broedseizoen worden opgestart dient de locatie voorafgaand aan de werkzaamheden geïnspecteerd te worden door een ter zake deskundige.

Exoten

Er geldt een Europees verbod op bezit, handel, kweek, transport en import van schadelijke exotische planten en dieren onder de Unielijst. Op de planlocatie zijn gedurende het veldbezoek en de bureaustudie (NDFP 2020-2025) geen soorten aangetroffen die vallen onder de Unielijst Exoten. Tevens zijn er geen exoten aangetroffen welke niet zijn opgenomen onder de Unielijst Exoten waar maatregelen of vervolgstappen voor geadviseerd worden.

3.2 Specifieke zorgplicht Soorten

Binnen een straal van 100 m zijn waarnemingen bekend van de volgende Vrl art. 4.2 en bijlage 1-soorten, Rode Lijst-soorten, Hrl bijlage II, IV en V soorten en nationaal beschermde soorten: haas, huismus, konijn, ringmus en torenvalk (NDFP 2020-2025). Voor de volgende soorten geldt dat deze nog niet in de soortenbescherming (H3.1) beoordeeld zijn: haas en konijn. Voor alle activiteiten die uitgevoerd worden en mogelijk negatieve gevolgen kunnen hebben, moeten deze negatieve gevolgen zoveel mogelijk voorkomen, beperkt of ongedaan gemaakt worden.

Het plangebied bestaat voornamelijk uit verhard terrein met parkeerplaatsen en een kantoorpand. Tijdens het veldbezoek is er onderzoek gedaan naar aanwijzingen van de aanwezigheid op de locatie waar de activiteit verricht wordt of in de directe omgeving van de locatie. Tijdens het veldbezoek zijn geen soorten aangetroffen welke vallen onder de Specifieke zorgplicht.

De haas komt voornamelijk voor op agrarische percelen en halfnatuurlijke graslanden. De soort maakt geen gebruik van vaste rust- en verblijfplaatsen, maar gebruikt legers onder andere in bosschages en struwelen. Er is wel een kleine hoeveelheid dekking aanwezig waarin mogelijk een leger gevonden kan worden. Vanwege de hoge mate van verstoring is dit echter niet aannemelijk. In de omgeving van de planlocatie zijn geschiktere plaatsen voor het vinden van een leger aanwezig, bijvoorbeeld rondom de Laan van Parijsch. Het kan derhalve worden uitgesloten dat de planlocatie een essentiële functie heeft voor de haas en dat er bij de beoogde ingreep negatieve effecten op de staat van instandhouding van de soort zullen ontstaan.

Het konijn komt voornamelijk voor op terreinen met een makkelijk vergraafbare grond, bijvoorbeeld in de duinen en op heideterreinen. Vaste rust- en verblijfplaatsen worden gevonden in zelfgegraven holen. Op de planlocatie zijn geen konijnenholen aangetroffen. Door de hoge mate van verstoring en verharding wordt ook niet verwacht dat deze in de toekomst zullen ontstaan. Derhalve kan worden uitgesloten dat er bij de beoogde ingreep essentieel leefgebied van het konijn wordt weggenomen. Bij de beoogde ingreep zullen dan ook geen negatieve effecten op de staat van instandhouding van de soort ontstaan.

Er is wat betreft de bovenstaande soorten geen sprake van nadelige effecten op soorten van de Habitatrichtlijn en Rode Lijst ten gevolge van de beoogde ruimtelijke ontwikkeling. Gezien het bovenstaande zijn er geen preventieve maatregelen benodigd.

3.3 Gebiedsbescherming

Natura 2000

De planlocatie maakt geen deel uit van een Natura 2000-gebied. Op een afstand van circa 5,2 km ligt het Natura 2000-gebied 'Lingegebied & Diefdijk-Zuid' (figuur 3.1).

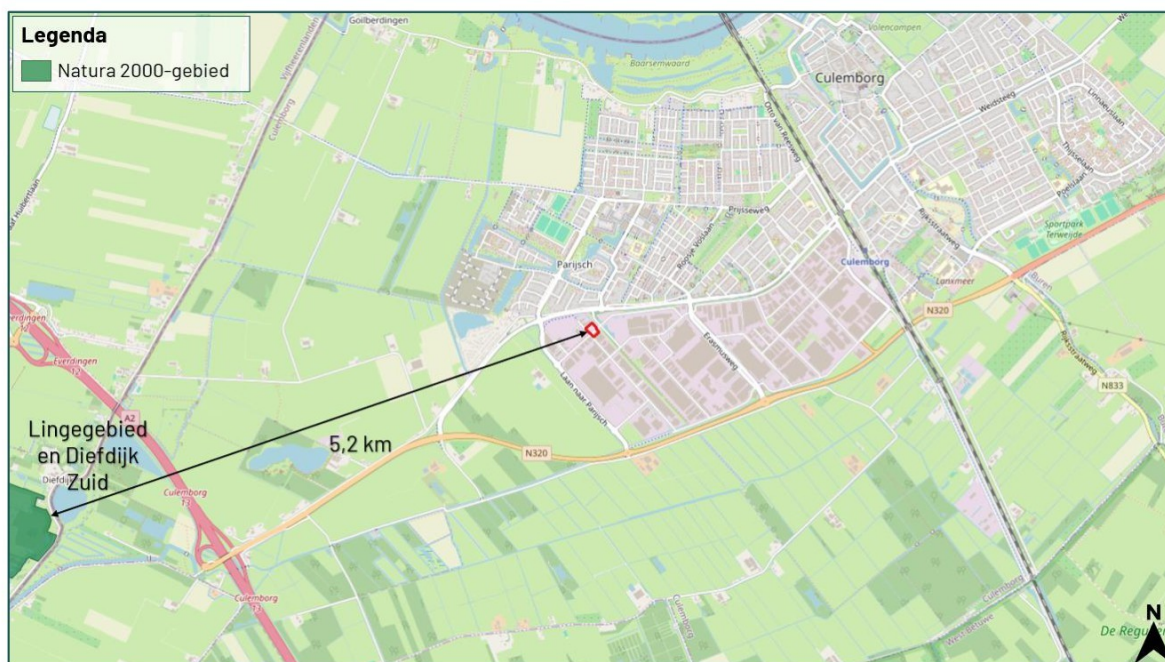

Figuur 3.2 De planlocatie ligt op een afstand van circa 5,2 km tot het Natura 2000-gebied 'Lingegebied & Diefdijk-Zuid' (bron: nationaal Georegister PDOK).

De beoogde ruimtelijke ingreep betreft de realisatie van tijdelijke woningen voor circa tweehonderd personen. Ondanks dat deze buiten een Natura 2000-gebied uitgevoerd wordt, kunnen er nog steeds effecten optreden. Voor een aantal effecten (trillingen, geluid, optische verstoring etc.) geldt dat de afstand tot de omliggende Natura 2000-gebieden en haar instandhoudingsdoelstellingen (samenvatting doelstelling habitattypen, vogels, habitatsoorten) per definitie te groot is om te resulteren in negatieve effecten. Een toename in stikstofdepositie kan een negatief effect sorteren op stikstofgevoelige habitattypen en leefgebieden. Ten opzichte van de huidige situatie leidt de beoogde ruimtelijke ingreep in de gebruiksfase tot een toename in het aantal verkeersbewegingen.

Gedurende de aanlegfase kan er een tijdelijke verhoogde stikstofemissie verwacht worden ten gevolge van het gebruik van mobiele werktuigen en bijbehorende verkeersbewegingen.

Gezien er in de nieuwe situatie aannemelijk een grote toename zal zijn in het aantal verkeersbewegingen, wordt geadviseerd om een stikstofonderzoek met de AERIUS Calculator uit te voeren.

Ten aanzien van de specifieke zorgplicht Natura 2000-gebieden hoeven er geen maatregelen getroffen te worden.

Kaderrichtlijn water

De planlocatie ligt niet in een Kaderrichtlijn water-lichaam. KRW-toetsing is niet van toepassing.

Provinciaal aangewezen gebieden

De planlocatie maakt geen deel uit van een beschermd gebied betreffende het Gelders Natuurnetwerk, Groene Ontwikkelingszone, Weidevogelgebied, Ganzenrustgebied of Beschermingszone natte landnatuur. Op een afstand van circa 850 m ligt het Gelders Natuurnetwerk en op een afstand van circa 2 km ligt de Groene Ontwikkelingszone (figuur 3.2). Op een afstand van circa 10 km ligt Weidevogelgebied (geen kaartweergave). Ganzenrustgebied is gelegen op een afstand van circa 10 km van de planlocatie (geen kaartweergave). Op een afstand van circa 30 km ligt de Beschermingszone

natte landnatuur (geen kaartweergave). Ten aanzien van provinciaal aangewezen gebieden geldt dat externe werking geen toetsingskader is.

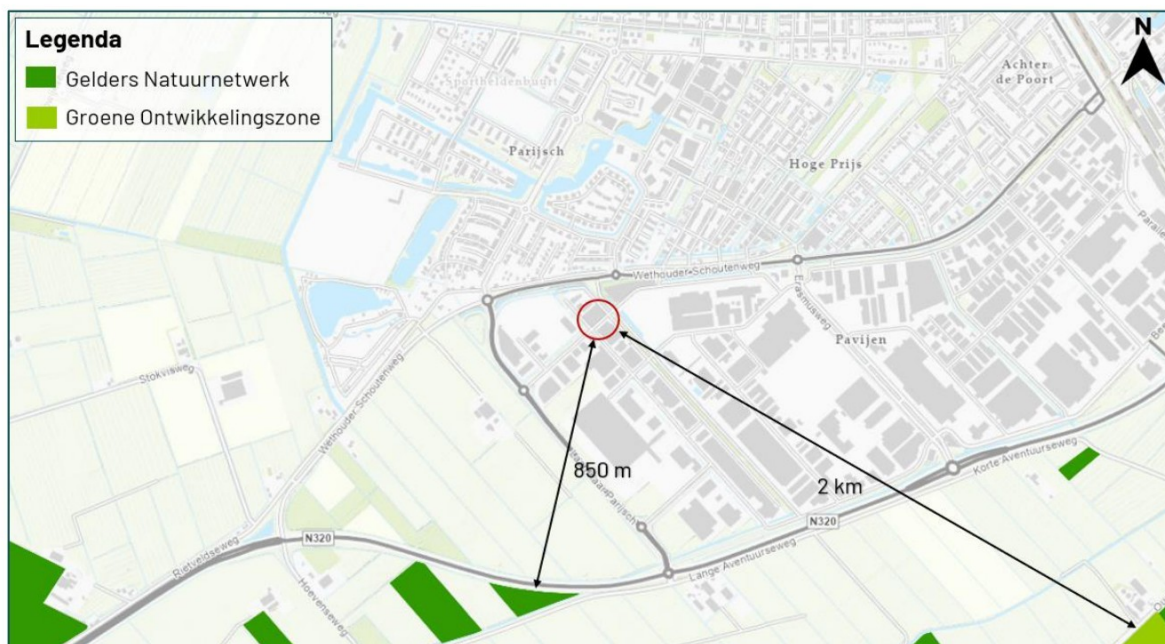

Figuur 3.3 De planlocatie ligt op een afstand van circa 850 m tot het Gelders Natuurnetwerk en 2 km tot de Groene Ontwikkelingszone (bron: gldanders.planoview.nl).

3.4 Houtopstanden

Houtopstanden

In de beoogde ingreep zijn geen kapwerkzaamheden voorzien aan (i) zelfstandige eenheden van bomen, boomvormers, struiken, hakhout of griend, met een oppervlakte van 1000 m² of meer of (ii) een rijbeplanting met meer dan 20 bomen. Daarbij hebben de kapwerkzaamheden geen nadelige gevolgen voor de oogmerken voor regels voor deze activiteit. Een meld- en herplantplicht bij bevoegd gezag of verplichting om nadelige gevolgen te voorkomen, te beperken of ongedaan te maken is niet noodzakelijk.

De planlocatie valt buiten de aanwijzing voor beschermde houtopstanden en is geen oude bosgroeiplaats zoals aangewezen op de Omgevingsverordening van provincie Gelderland.

Ten aanzien van de specifieke zorgplicht houtopstanden hoeven er geen maatregelen getroffen te worden.

Algemene Plaatselijke Verordening

Naast het landelijk en provinciaal beleid waar deze beoordeling op wordt getoetst hebben gemeenten echter vaak een eigen beleid omtrent het kappen dan wel vellen van bomen en struiken. Dit is vaak opgenomen in een Algemene Plaatselijke Verordening (APV). Gemeentelijke Verordeningen mogen niet strijdig zijn met landelijk/provinciaal beleid. Het is derhalve aanbevelingswaardig om in de voorbereidende fase de bepalingen in de APV af te stemmen met de gemeente om conflicterende situaties in een later stadium te voorkomen.

3.5 Natuurinclusiviteit

Natuurinclusief bouwen speelt een steeds grotere rol bij het versterken van robuuste natuur in de bebouwde omgeving. Dit draagt niet alleen bij aan biodiversiteit, maar ook aan een aangename en klimaatadaptieve leefomgeving voor de mens. Maatregelen kunnen bijvoorbeeld direct of indirect bijdragen aan het verminderen van hittestress en wateroverlast. Initiatiefnemers kunnen hieraan bijdragen door natuurinclusieve maatregelen te treffen. Momenteel zijn er geen wettelijke verplichtingen opgenomen in het landelijke Besluit bouwwerken leefomgeving.

Binnen de beoogde ontwikkeling is er mogelijk ruimte om natuur te bevorderen door:

1. Behoud en aanplant van inheems groen;
2. Plaatsen van insectenhôtels;
3. Behouden of creëren van toegang tot gebouwen voor dieren, zoals vleermuizen en vogels;
4. Ophangen van nestkasten;
5. Creëren van structuren en schuilplaatsen voor dieren.

Een verdere uitwerking van deze maatregelen is te vinden in bijlage 4.

4 Conclusie en vervolg

4.1 Conclusie

In de beoogde ruimtelijke ingreep aan de Bellweg 2 te Culemborg wordt voldaan aan een evenwichtige toedeling van functies aan locaties in het kader van de Omgevingswet onderdeel natuur.

4.2 Effecten

De beoogde ruimtelijke ingreep leidt niet tot overtreding van verbodsbepalingen omtrent soortenbescherming en houtopstanden. Om negatieve effecten omtrent gebiedsbescherming uit te sluiten, dient vooraf een stikstofonderzoek door middel van de AERIUS Calculator uitgevoerd te worden. Tijdens de uitvoering van de werkzaamheden dient rekening te worden gehouden met de (mogelijke) aanwezigheid van zoogdieren, kolonisatie door de rugstreepad en algemene broedvogels. Voor deze soorten dienen maatregelen te worden getroffen om effecten te voorkomen.

4.3 Vervolgstappen

Vervolgstappen

Voor de beoogde ruimtelijke ingreep dient rekenkundig inzichtelijk te worden gemaakt of er sprake is van een verhoging van stikstofdepositie binnen stikstofgevoelige habitattypen en leefgebieden van Natura 2000-gebieden. Dit kan door een stikstofonderzoek uit te voeren middels de AERIUS Calculator.

4.4 Maatregelen

Algemene zorgplicht

Tijdens de werkzaamheden moet voorzichtig worden gehandeld met alle voorkomende flora en fauna (algemene zorgplicht).

Specifieke zorgplicht

- Wanneer ondanks zorgvuldig handelen, onderzoek en advies schade lijkt te ontstaan voor beschermde flora en fauna, dient direct contact opgenomen te worden met een ter zake deskundige.
- Eventueel aanwezige vegetatie of bodemmateriaal (takken, stronken) voorafgaand aan de werkzaamheden gefaseerd verwijderen. Dit om grondgebonden dieren de kans te bieden zelfstandig de te verlaten.
- Er wordt gelegenheid gegeven aan dieren, die tijdens de werkzaamheden worden gevonden, te vluchten of zich te verplaatsen naar een schuilplaats buiten het bereik van de werkzaamheden.
- De planlocatie tijdens de werkzaamheden en in de nieuwe situatie bij voorkeur niet verlichten en in de periode april-oktober de werkzaamheden tussen zonsopgang en zonsondergang uitvoeren (buiten schemerperiodes). Mocht verlichting noodzakelijk zijn hierbij een vleermuisvriendelijke verlichtingswijze toepassen (amberkleurig licht, lichtbundel nederwaarts richten, toepassen geconvergeerde lichtbundel).
- Mogelijke overwinteringslocaties van algemene amfibieën (vorstvrije structuren als stenenstapels, houtwallen, dichte struwelen etc.) dienen verwijderd of ongeschikt gemaakt te worden buiten de overwinteringsperiode oktober – april.
- De werkzaamheden opstarten of uitvoeren buiten het broedseizoen van vogels (indicatief medio maart t/m medio juli). Als dit niet mogelijk is dienen de potentiële nestlocaties van algemene broedvogels ruim voorafgaand aan het broedseizoen ongeschikt of ontoegankelijk gemaakt te worden. E.e.a. op aanwijzing van deskundige. Als werkzaamheden in het broedseizoen worden uitgevoerd die mogelijk resulteren in het wegnemen of verstoren van broedgevallen dient voor aanvang door een ter zake deskundig gecontroleerd te worden of er broedvogels aanwezig zijn.
- Voor rugstreeppad dient het terrein gedurende de ontwikkeling ongeschikt gehouden te worden (bijv. aanbrengen puinbed, voorkomen ontstaan puinhopen, egaliseren terrein e.d.) en/of ontoegankelijk gemaakt te worden voor de soort gedurende de bouwwerkzaamheden. Het ontoegankelijk maken dient bij voorkeur voor de migratie- en voortplantingsperiode plaats te vinden. Dit kan bijvoorbeeld door het plaatsen van schermen van stevig plastic of worteldoek van 50 centimeter hoog en minimaal 10 centimeter ingegraven in de grond. De voorzieningen die getroffen zijn om het gebied ontoegankelijk te maken moeten zodanig geplaatst en beheerd worden dat ze hun functie ten allen tijden kunnen vervullen. Zie voor meer instructies bijlage 4.

Bronvermelding

Geraadpleegde documenten (BIJ12, 2017-2024)

Kennisdocument Gewone dwergvleermuis (*Pipistrellus pipistrellus*) (2024)

Kennisdocument Gierzwaluw (*Apus apus*) (2023)

Kennisdocument Huismus (*Passer domesticus*) (2023)

Kennisdocument Ruige dwergvleermuis (*Pipistrellus nathusii*) (2024)

Geraadpleegde websites

atlas.bij12.nl

bij12.nl

gldanders.planoview.nl

maps.rijkswaterstaat.nl

nationaalgeoregister.nl

ndff.nl

ravon.nl

verspreidingsatlas.nl

vleermuisprotocol.nl

vlinderstichting.nl

wetten.overheid.nl

wilde-planten.nl

zoogdiervereniging.nl

Bijlage 1 Fotografische impressie

Bijlage 2 Juridisch kader

Bijlage 3 Ecologie rugstreepad

Bijlage 4 Natuurinclusiviteit

Bijlage 1 Fotografische impressie



Figuur 1 Fotografische impressie van de huidige parkeerplaats. Hier zullen de woningen gerealiseerd worden.



Figuur 2 Bij de beoogde ingreep zullen afgebeelde objecten verwijderd moeten worden en zal de bomenrij rechts in de afbeelding verwijderd worden.

Bijlage 2 Juridische kaders

Zorgplicht

De zorgplichten zijn in de omgevingswet opgedeeld in de algemene zorgplicht en de specifieke zorgplicht. Hierbij kan de specifieke zorgplicht verder opgedeeld worden in de Specifieke zorgplicht Natura 2000 (art. 11.6 Bal), Specifieke zorgplicht houtopstanden (art. 11.116 Bal) en Specifieke zorgplicht soorten (art 11.27 Bal). De Specifieke zorgplicht Natura 2000 en Specifieke zorgplicht houtopstanden worden bij de betreffende hoofdstukken beschreven.

Algemene zorgplicht

Voor iedereen geldt dat er sprake is van een algemene zorgplicht, waarin wordt voorgeschreven dat een ieder voldoende zorg draagt voor de fysieke leefomgeving (Ow art. 1.6). De Omgevingswet heeft als oogmerk bescherming en verbetering van het leefmilieu (Ow art. 1.3). Hiertoe worden de volgende onderdelen nagestreefd: het bereiken en in stand houden van een veilige en gezonde fysieke leefomgeving en een goede omgevingskwaliteit, ook vanwege de intrinsieke waarde van de natuur, en het doelmatig beheren, gebruiken en ontwikkelen van de fysieke leefomgeving ter vervulling van maatschappelijke behoeften. Bij activiteiten met nadelige gevolgen moeten maatregelen genomen worden om die gevolgen te voorkomen, de gevolgen zoveel mogelijk te beperken of ongedaan te maken, of de activiteit heroverwegen (Ow art. 1.7).

Specifieke zorgplicht soorten

De Specifieke zorgplicht soorten heeft betrekking op het beschermen van specifieke planten- en diersoorten en is gericht op het behoud van biodiversiteit.

Degene die een activiteit verricht is verplicht:

1. Alle maatregelen te nemen die redelijkerwijs van diegene kunnen worden gevraagd om die gevolgen te voorkomen.
2. Voor zover die gevolgen niet kunnen worden voorkomen: die gevolgen zoveel mogelijk te beperken of ongedaan te maken.
3. Als die gevolgen onvoldoende kunnen worden beperkt: die activiteit achterwege te laten voor zover dat redelijkerwijs van diegene kan worden gevraagd.

Hiervoor moet er voorafgaand aan de te verrichten activiteit, worden nagegaan of er op de locatie waar de activiteit wordt verricht of in de directe nabijheid van de locatie aanwijzingen zijn van de aanwezigheid van:

- *“van nature in Nederland in het wild levende vogels van soorten, genoemd in bijlage I bij de vogelrichtlijn, en niet in de bijlage genoemde, geregeld in Nederland voorkomende trekvogelsoorten als bedoeld in artikel 4 tweede lid van die richtlijn.*
- *van nature in Nederland in het wild levende dieren of planten van soorten, genoemd in de bijlage II, IV en V bij de habitatrichtlijn;*
- *dieren of planten van soorten, genoemd in bijlage IX of in de rode lijsten, bedoeld in artikel 2.19, vierde lid, onder a, onder 4^o, van de wet; en*
- *voor die soorten belangrijke leefgebieden of natuurlijke habitats;”*

De aanwezigheid van de bovenstaande soorten wordt met behulp rapporten, naslagwerken en de Nationale Databank Flora en Fauna (NDFF) en tijdens veldbezoeken bepaald. In de NDFF wordt een zoekgebied met straal van circa 100 m aangehouden rondom de planlocatie. Afhankelijk van het karakter en ligging van de planlocatie kan een afwijkende afstand aangehouden worden.

Bij de aanwezigheid van een of meerdere soorten worden de mogelijk negatieve gevolgen van de beoogde realisatie beoordeeld. Hierbij wordt beoordeeld op de soorten en hun nest, voortplantingsplaats, rustplaats, eieren en standplaats. Mocht er aanwijzing zijn op nadelige gevolgen voor de soorten dan zijn er passende preventieve maatregelen benodigd om de nadelige gevolgen te voorkomen en dienen deze gemonitord te worden.

Mochten er toch nadelige gevolgen optreden, dient de activiteit gestaakt te worden of passende herstelmaatregelen getroffen worden als staken van de activiteit redelijkerwijs niet meer mogelijk is.

Flora- en fauna activiteit

De soortenbescherming is opgedeeld in de volgende beschermingsregimes: Vogelrichtlijnsoorten (Bal art. 11.37), Habitatrichtlijnsoorten (Bal art. 11.46) en Andere soorten (Bal art. 11.54). Het is verboden om zonder omgevingsvergunning een flora- en fauna activiteit te verrichten (Ow art. 5.1 lid 2). Hierin worden rust- en voortplantingsverblijfplaatsen en het functioneel leefgebied beschermd. Opzettelijk verstoren als bedoeld onder de Habitatrichtlijn wordt gedefinieerd als: *"elke opzettelijke verstoring die van invloed kan zijn op de overlevingskansen, het voortplantingssucces of het voortplantingsvermogen van een beschermde soort, of die leidt tot een verkleining van het leefgebied of tot verplaatsing of verdringing van de soort"*.

Bij overtreding van een verbodsbepaling geldt de plicht tot een vergunning flora- en fauna activiteit conform de bepalingen in het Besluit Kwaliteit Leefomgeving (art. 8.74 lid j, lid k en lid l).

Vogelrichtlijn (Bal art. 11.37)

1. Het verbod, bedoeld in artikel 5.1, tweede lid, aanhef en onder g, van de wet, om zonder omgevingsvergunning een flora- en fauna-activiteit te verrichten, geldt voor:
 - a. het opzettelijk doden of opzettelijk vangen van van nature in Nederland in het wild levende vogels van soorten als bedoeld in artikel 1 van de vogelrichtlijn;
 - b. het opzettelijk vernielen of opzettelijk beschadigen van nesten, rustplaatsen en eieren van vogels als bedoeld onder a, of het opzettelijk wegnemen van nesten van die vogels;
 - c. het rapen en onder zich hebben van eieren van vogels als bedoeld onder a; of
 - d. het opzettelijk storen van vogels als bedoeld onder a.
2. Het verbod geldt niet, als:
 - a. het verrichten van die activiteit op grond van een andere wet is toegestaan en is voldaan aan de artikelen 9, eerste en tweede lid, en 13 van de vogelrichtlijn; of
 - b. de activiteit uitvoering geeft aan:
 - 1) een instandhoudingsmaatregel als bedoeld in de artikelen 3, eerste lid en tweede lid, onder b, c en d, en 4, eerste lid, eerste zin, en tweede lid, van de vogelrichtlijn of artikel 6, eerste lid, van de habitatrichtlijn; of
 - 2) een passende maatregel als bedoeld in artikel 6, tweede lid, van de habitatrichtlijn.
 - 3) Het verbod op het opzettelijk storen van vogels, bedoeld in het eerste lid, onder d, geldt niet, als het storen niet van wezenlijke invloed is op de staat van instandhouding van de vogelsoort.

Habitatrichtlijn (Bal art. 11.46)

1. Het verbod, bedoeld in artikel 5.1, tweede lid, aanhef en onder g, van de wet, om zonder omgevingsvergunning een flora- en fauna-activiteit te verrichten, geldt voor:
 - a. het in hun natuurlijk verspreidingsgebied opzettelijk doden of opzettelijk vangen van in het wild levende dieren van soorten, genoemd in bijlage IV, onder a, bij de habitatrichtlijn, bijlage II bij het verdrag van Bern of bijlage I bij het verdrag van Bonn;
 - b. het opzettelijk verstoren van dieren als bedoeld onder a;
 - c. het in de natuur opzettelijk vernielen of rapen van eieren van dieren als bedoeld onder a;
 - d. het beschadigen of vernielen van de voortplantingsplaatsen of rustplaatsen van dieren als bedoeld onder a; en
 - e. het opzettelijk plukken en verzamelen, afsnijden, ontwortelen of vernielen van planten van soorten, genoemd in bijlage IV, onder b, bij de habitatrichtlijn of bijlage I bij het verdrag van Bern, in hun natuurlijke verspreidingsgebied.
2. Het verbod geldt niet als:
 - a. het verrichten van de activiteit op grond van een andere wet is toegestaan en is voldaan aan artikel 16, eerste lid, van de habitatrichtlijn; of
 - b. de activiteit uitvoering geeft aan:
 - 1) een instandhoudingsmaatregel als bedoeld in de artikelen 3, eerste lid en tweede lid, onder b, c en d, en 4, eerste lid, eerste zin, en tweede lid, van de vogelrichtlijn of artikel 6, eerste lid, van de habitatrichtlijn; of
 - 2) een passende maatregel als bedoeld in artikel 6, tweede lid, van de habitatrichtlijn.
 - 3) Onder de soorten, bedoeld in het eerste lid, onder a, worden niet begrepen de soorten, bedoeld in artikel 1 van de vogelrichtlijn.

Andere soorten (Bal art. 11.54)

1. Het verbod, bedoeld in artikel 5.1, tweede lid, aanhef en onder g, van de wet, om zonder omgevingsvergunning een flora- en fauna-activiteit te verrichten, geldt voor:
 - a. het opzettelijk doden of vangen van in het wild levende zoogdieren, amfibieën, reptielen, vissen, dagvlinders, libellen en kevers van de soorten, genoemd in bijlage IX, onder A;
 - b. het opzettelijk beschadigen of vernielen van de vaste voortplantingsplaatsen, rustplaatsen of eieren van dieren als bedoeld onder a; en
 - c. het opzettelijk in hun natuurlijke verspreidingsgebied plukken en verzamelen, afsnijden, ontwortelen of vernielen van vaatplanten van de soorten, genoemd in bijlage IX, onder B.
2. Het verbod geldt niet als:
 - a. het gaat om het doden of vangen van de bosmuis, de huisspitsmuis en de veldmuis, of om het beschadigen of vernielen van hun vaste voortplantingsplaatsen of rustplaatsen, voor zover deze dieren zich in of op gebouwen of daarbij behorende erven of roerende zaken bevinden;
 - b. het verrichten van de activiteit op grond van een andere wet is toegestaan en is voldaan aan de eisen die zijn opgenomen artikel 8.74l van het Besluit kwaliteit leefomgeving; of
 - c. de activiteit deel uitmaakt van:
 - 1) een instandhoudingsmaatregel als bedoeld in de artikelen 3, eerste lid en tweede lid, onder b, c en d, en 4, eerste lid, eerste zin, en tweede lid, van de vogelrichtlijn of artikel 6, eerste lid, van de habitatrichtlijn; of
 - 2) een passende maatregel als bedoeld in artikel 6, tweede lid, van de habitatrichtlijn.

Gedragcode

Verschillende partijen hebben de mogelijkheid om gebruik te maken van een gedragscode. De gedragscode Stadswerk geldt voor soortenbescherming. Deze gedragscode kan ingezet worden voor zowel bestendig beheer & onderhoud als voor ruimtelijke ontwikkelingen. Voor het gebruik van de gedragscode is het noodzakelijk om inzichtelijk te hebben of beschermde soorten aan- of afwezig zijn en wat de gebiedsfuncties van het leefgebied zijn. Indien de beoogde activiteiten en gevolgen voor beschermde soorten binnen de reikwijdte van de gedragscode vallen, kan de gedragscode van toepassing worden verklaard op de activiteit en hoeft voor de activiteit niet een losse omgevingsvergunning flora- en fauna-activiteit te worden verkregen.

Natuurlijk verspreidingsgebied

Individueen, populaties en groeiplaatsen die zich buiten het natuurlijk verspreidingsgebied bevinden, vallen buiten het beschermingsregime van soortenbescherming. Het natuurlijk verspreidingsgebied wordt gedefinieerd als het gebied welke een soort op eigen kracht heeft bezet of waarin deze is geïntroduceerd binnen het verspreidingsgebied waar de soort van nature voorkwam. Het beschermingsregime geldt dus niet voor ingezaaide planten of dieren welke zijn losgelaten, ontsnapt of vanuit elders zijn meegelift. Om te bepalen of een plant of dier voorkomt binnen zijn natuurlijke verspreidingsgebied wordt gebruik gemaakt van de Verspreidingsatlas en naslagwerken. Wel geldt onverminderd de Algemene zorgplicht.

Vogelrichtlijn

Onder de Vogelrichtlijn zijn alle in gebruik zijnde nesten en broedgevallen van vogels beschermd. Het is van alle vogelsoorten verboden om nesten te beschadigen of te vernielen. Daarnaast gelden onder provinciale aanwijzingen categorieën waarin de nesten en rustplaatsen van specifieke vogelsoorten jaarrond bescherming genieten, dus ook in de periode dat deze niet in gebruik zijn. Rustplaatsen zijn conform de Richtsnoeren van de Europese Commissie gedefinieerd als zijnde essentiële zones voor het bestaan van een dier of groep van dieren wanneer ze niet-actief zijn.

Tabel 4.1 *Vogelsoorten onder categorie 1: nesten en rustplaatsen jaarrond beschermd. Vogelsoorten onder categorie 2: nesten en rustplaatsen jaarrond beschermd, tenzij is aangetoond dat er voor de betreffende soort voldoende alternatieve leefomgeving in de omgeving aanwezig is om zich te kunnen vestigen.*

Vogelsoorten onder categorie 1			
Boomvalk	Havik	Ooievaar	Sperwer
Buizerd	Huismus	Ransuil	Steenuil
Gierzwaluw	Kerkuil	Roek	Wespendief
Grote gele kwikstaart	Oehoe	Slechtvalk	Zwarte wouw
Vogelsoorten onder categorie 2			
Blauwe reiger	Groene Specht	Nachtzwaluw	Velduil
Boerenzwaluw	Grote bonte specht	Oeverzwaluw	Wulp
Bonte vliegenvanger	Grutto	Patrijs	Zeearend
Boomklever	Huiszwaluw	Raaf	Zwarte kraai
Boomkruiper	IJsvogel	Ruigpootuil	Zwarte mees
Bosuil	Kleine bonte specht	Spreeuw	Zwarte roodstaart
Draaihals	Kleine vliegenvanger	Tapuit	Zwarte specht
Gekraagde roodstaart	Kortsnavelboomkruiper	Torenavalk	
Glanskop	Kwartel	Tureluur	
Grauwe vliegenvanger	Middelste bonte specht	Veldleeuwerik	

Provinciale vrijstelling

Van de verboden als bedoeld in *Andere soorten* Bal art. 11.54 kan door bevoegd gezag vrijstelling verleend worden voor het opzettelijk doden of vangen van individuen en voor het opzettelijk beschadigen of vernielen van voortplantingsplaatsen of vaste rustplaatsen voor bepaalde soorten (Bkl 8.74l).

Voor alle soorten in Nederland geldt dat er sprake is van een algemene zorgplicht (Ow afdeling 1.3). Hierin wordt voorgeschreven dat nadelige gevolgen voor flora en fauna voorkomen moeten worden. Het uitgangspunt van de algemene zorgplicht is dat het doden, verwonden, verontrusten of beschadigen van flora en fauna wordt vermeden. Deze zorgplicht geldt voor iedereen.

In de Omgevingsverordening van de Provincie Gelderland is voor de volgende soorten vrijstelling opgenomen in het kader van ruimtelijke ontwikkelingen:

Tabel 4.2 Vrijgestelde soorten in het kader van ruimtelijke ontwikkelingen in de provincie Gelderland.

Vrijgestelde soorten		
Aardmuis	Gewone bosspitsmuis	Ondergrondse woelmuis
Bastaardkikker	Gewone pad	Ree
Bosmuis	Haas	Rosse woelmuis
Bruine kikker	Huisspitsmuis	Tweekleurige bosspitsmuis
Dwergmuis	Kleine watersalamander	Veldmuis
Dwergspitsmuis	Konijn	Vos
Egel	Meerkikker	Woelrat

Gebiedsbescherming

In Nederland zijn natuurgebieden aangewezen met een beschermde status. Deze natuurgebieden betreffen hoofdzakelijk Natura 2000-gebieden en provinciaal beschermde gebieden.

Natura 2000-gebieden

Voor werkzaamheden in Natura 2000-gebieden is bij alle mogelijke effecten een Voortoets vereist. Met de Voortoets wordt bepaald of de plannen mogelijk negatieve effecten hebben op de doelstellingen van Natura 2000-gebieden. Ten aanzien van Natura 2000-gebieden kunnen ook externe effecten als stikstofdepositie en licht- of geluidsuitstraling van invloed zijn. Bij negatieve effecten op beschermde natuurgebieden dient een vergunning voorhanden te zijn. Bij de afwezigheid van significant negatieve effecten maar mogelijke kans op verslechtering moeten voor de Specifieke zorgplicht Natura 2000-gebieden (art. 11.6 Bal) stappen voor de algemene bescherming ondernomen worden. De beoordeling van de Specifieke zorgplicht Natura 2000-gebieden zal derhalve in de voortoets beschreven worden.

Kaderrichtlijn water

Voor Kaderrichtlijn water (KRW)-waterlichamen zijn doelen vastgesteld voor een goede ecologische en chemische toestand. Deze doelen zijn vastgesteld in het Besluit kwaliteit leefomgeving en het Nationaal Water Programma 2022-2027. Activiteiten in of nabij KRW-waterlichamen mogen niet leiden tot (tijdelijke of permanente) negatieve effecten op deze doelen of verslechtering van de ecologische of chemische kwaliteit. Indien niet op voorhand uitgesloten kan worden of een activiteit leidt tot verslechtering of negatieve effecten dient dit nader middels een KRW-toets beoordeeld te worden. In de Beleidsregel toetsingskader waterkwaliteit is uitgewerkt hoe deze toetsing in de rijkswateren precies plaatsvindt. Dit toetsingskader bevat een algemene toetsing van de effecten van een activiteit op de chemische en de ecologische toestand van relevante oppervlaktewaterlichamen. Uit deze KRW-toets zal blijken of de beoogde activiteit; i) niet leidt tot negatieve effecten, ii) niet leidt tot negatieve effecten en toegestaan is mits er maatregelen worden getroffen of iii) leidt tot negatieve effecten en niet is toegestaan. Voor een aantal activiteiten geldt een vrijstelling.

Ecologische kwetsbare gebieden:

- Meren: Wanneer de ingreep invloed heeft op het gebied van het waterlichaam liggend tussen 3.0 meter onder het zomerpeil en 0.5 meter boven het zomerpeil. Dijken en andere onnatuurlijke typen van beschoeiing/infrastructuur zijn daarbij uitgezonderd voor verdere toetsing.
- Rivieren: Wanneer de ingreep invloed heeft in het permanent of niet-permanente watervoerende gebied tussen de dijken, dat tenminste 50 dagen per jaar is geïnundeerd, ongeacht of het in verbinding staat met het zomerbed van de rivier. Daarmee zijn bebouwing en infrastructuur in beginsel uitgezonderd van verdere toetsing. Voor de Maaswaterlichamen en getijdenrivieren vindt (mogelijk) nadere specificatie plaats.
- Kust- en overgangswateren: Wanneer de ingreep invloed heeft op het gebied buiten de vaargeulen. Uitgezonderd zijn nieuwe activiteiten in of op bestaande infrastructuurwerken, zoals dijken of dammen of wegen. Voor kunstmatige wateren die zijn getypeerd als overgangswater/meren (met name enkele kanalen en/of havengebieden) prevaleert onderstaande vuistregel.
- Kanalen en/of havengebieden: Wanneer door een ingreep een verandering optreedt van het type oever, bijvoorbeeld wanneer een stortstenen oever wordt vervangen door een kade, of als de ingreep invloed heeft op aangelegde KRW-maatregelen of ondiepe gebieden. Nieuwe activiteiten met alleen effecten in diepe delen (>3m), zoals in vaargeulen en/of in of op kades zijn uitgezonderd van uitgebreide toetsing.

Vrijstellingen (vergunningsvrije activiteiten):

Van toepassing op alle wateren behalve de Noordzee (a - l):

- a. Het voor een periode van ten hoogste zes maanden plaatsen en opslaan van bouwwerken, bouwborden, materiaal en materieel om een werk of onderhoud te kunnen uitvoeren in, op, boven, over of onder een oppervlaktewaterlichaam of een bijbehorend kunstwerk.
- b. Evenementen die niet langer duren dan drie maanden.
- c. Het plaatsen van een in- of uitstroomvoorziening, mits de in- of uitstroomsnelheid maximaal 0,15 m/sec bedraagt, het niet tot schade aan vissen kan leiden en geen belemmering vormt voor de vismigratie.
- d. Het plaatsen van een steiger, vlonder of aanmeervoorziening, inclusief de bijbehorende voorzieningen, voor zover deze gelegen zijn buiten de vaarweg en bestemd zijn voor niet-bedrijfsmatig gebruik, dan wel naar aard en omvang vergelijkbaar overig gebruik.
- e. Het plaatsen van informatieborden, informatiezuilen, reclameborden, reclamezuilen, sport- en speeltoestellen, gedenktekens, kunstobjecten of in aard en omvang hiermee vergelijkbare objecten, waarvoor geen of een beperkte fundering vereist is.
- f. Terreinophogingen van minder dan 50 m³ per kadastraal perceel.
- g. Het plaatsen van visfuisen of visnetten, mits deze niet geplaatst worden in de onmiddellijke nabijheid van een vispassage of nevengeul.
- h. Het uitvoeren van onderhoud en vervanging van bestaande objecten door objecten van vergelijkbare aard en omvang en op dezelfde locatie.
- i. Het op het maaiveldniveau aanbrengen van verhardingen en recreatieve voorzieningen, niet zijnde een bouwwerk.
- j. Het plaatsen van kabels en leidingen mits:
 - Deze geen intrinsiek gevaarlijke stoffen transporteren.
 - Deze niet parallel of als kruising in de veiligheidszone liggen van een primaire of secundaire waterkering, een kunstwerk of een vaarweg.
 - Deze niet aangelegd worden door een boring, waarbij lagen met verschillende stijghoogtes worden doorkruist.
- k. Onderzoeken die niet langer duren dan zes maanden.
- l. Andere activiteiten die vanwege de aard, beperkte omvang of korte duur naar het oordeel van de beheerder geen nadelige invloed hebben op het waterstaatkundige beheer.

Onderdelen d, e en g zijn niet van toepassing op kanalen.

Van toepassing op de Noordzee (m - q):

- m. Het in de periode van 1 april tot 1 oktober plaatsen van bouwborde en het opslaan van materiaal en materieel om een werk of onderhoud te kunnen uitvoeren in, op, boven, over of onder de Noordzee.
- n. Evenementen die niet langer duren dan drie maanden.
- o. Het maken van zandbanketten op het strand ten behoeve van niet-permanente bebouwing mits deze maximaal NAP + 6 m hoog zijn en niet breder zijn dan 25 meter dwars op de kust gemeten boven op het banket vanaf het duinfront.
- p. Het oprichten en in stand houden van niet-permanente bebouwing in de periode van 1 april tot 1 oktober.
- q. Het verplaatsen van zand op het strand, anders dan bedoeld in onderdeel o, tot een hoeveelheid van maximaal 20 m³ per strekkende meter. Zandverplaatsingen als bedoeld in de onderdelen o en q worden binnen één kalenderjaar niet gecombineerd uitgevoerd.

Bovenstaande activiteiten m - q worden uitgevoerd in de zone tussen de duinvoet en de laagwaterlijn.

Provinciaal beleid

Onderstaande teksten zijn gebaseerd op de meest recente versie van de Omgevingsverordening.

Gelders Natuurnetwerk

Binnen het Gelders Natuurnetwerk geldt het 'nee, tenzij'-principe. Het uitgangspunt is dat een bestemmingsplan geen nieuwe activiteiten mogelijk maakt die de kernkwaliteiten, oppervlakte of samenhang van het Gelders Natuurnetwerk aantasten.

Uitzonderingen hierop betreffen ruimtelijke ontwikkelingen met een groot openbaar belang waarbij er geen reële alternatieven zijn. Bij aantasting van de kernkwaliteiten, oppervlakte of samenhang geldt een compensatieplicht.

Groene Ontwikkelingszone

Een nieuwe ontwikkeling in de Groene Ontwikkelingszone is toegestaan als uit onderzoek blijkt dat de kernkwaliteiten of ontwikkelingsdoelen per saldo en naar rato van de ingreep worden versterkt en de samenhang niet verloren gaat. Deze onderbouwing dient te worden vastgelegd in een versterkingsplan.

Weidevogelgebied

Een bestemmingsplan dat betrekking heeft op weidevogelgebied laat de realisatie van een nieuwe windturbine of nieuw zonneveld niet toe. Een andere nieuwe activiteit of ontwikkeling is enkel toegestaan als deze geen nadelige gevolgen heeft voor de functie als broedgebied voor weidevogels.

Ganzenrustgebied

Een bestemmingsplan dat betrekking heeft op een ganzenrustgebied laat een nieuwe activiteit of ontwikkeling alleen toe als uit onderzoek blijkt dat deze activiteit of ontwikkeling wordt uitgevoerd op een locatie waar de nadelige gevolgen voor de functie als rustgebied voor overwinterende ganzen zoveel mogelijk worden beperkt, en na uitvoering minimaal 500 hectare in het betreffende ganzenrustgebied overblijft.

Beschermingszone natte landnatuur

Natte landnatuur is natuur die direct afhankelijk is van de grondwatersituatie ter plaatse. Een bestemmingsplan voor gronden gelegen in een beschermingszone natte landnatuur maakt geen functies mogelijk die significant nadelige effecten kunnen hebben op de instandhouding van de natte landnatuur. Uitzonderingen hierop betreffen ruimtelijke ontwikkelingen met een groot openbaar belang waarbij er geen reële alternatieven zijn.

Houtopstanden

Houtopstanden betreffen zelfstandige eenheden van bomen, boomvormers, struiken, hakhout of griend, met een oppervlakte van 1000 m² of meer, of een rijbeplanting met meer dan 20 bomen. Het is verboden een houtopstand geheel of gedeeltelijk te vellen of te doen vellen, met uitzondering van het periodiek vellen van griend- of hakhout, zonder voorafgaand melding te doen bij gedeputeerde staten. Ingeval een houtopstand geheel of gedeeltelijk is geveld, dient deze binnen drie jaar herplant te worden. Bij het vellen van houtopstanden en het herbeplanten van grond geldt de Specifieke zorgplicht houtopstanden (art. 11.116 Bal) als de activiteit nadelige gevolgen heeft voor de oogmerken voor regels voor deze activiteiten (art. 11.112 Bal). Waarbij de oogmerken doelstellingen zijn voor regels over het vellen en herbeplanten. Het vellen van houtopstanden is niet meldingsplichtig als het één van de volgende typen houtopstanden betreft (Bal art. 11.111 lid 2):

- a. houtopstanden binnen de in het omgevingsplan aangewezen bebouwingscontour houtkap, bedoeld in artikel 5.165b van het Besluit kwaliteit leefomgeving; Besluit activiteiten leefomgeving – geconsolideerde Staatsbladversie
- b. houtopstanden op erven of in tuinen;
- c. bomen en struiken die specifiek voor het oogsten van fruit, noten of vruchten worden geteeld;
- d. houtopstanden die windschermen om boomgaarden vormen;
- e. naaldbomen, kennelijk bedoeld om te dienen als kerstbomen, als deze niet ouder zijn dan 20 jaar;
- f. kweekgoed;
- g. uit populieren of wilgen bestaande:
 - 1) wegbepantingen;
 - 2) bepantingen langs waterwegen; en
 - 3) eenrijige bepantingen langs landbouwgronden;
- h. het dunnen van een houtopstand voor de bevordering van de groei van de overblijvende houtopstand;
- i. uit populieren, wilgen, essen of elzen bestaande bepantingen die kennelijk zijn bedoeld voor de productie van houtige biomassa, als zij:
 - 1) ten minste eens per 10 jaar worden geoogst;
 - 2) bestaan uit minstens 10.000 stoven per ha per bepantingseenheid, die bestaat uit aaneengesloten bepanting die niet wordt doorsneden door onbepante stroken breder dan 2 m; en
 - 3) zijn aangelegd na 1 januari 2013; en
- j. houtopstanden die een kleinere oppervlakte grond beslaan dan 10 a, of bestaan uit een rijbeplanting die 20 of minder bomen omvat, gerekend over het totaal aantal rijen.

Bijlage 3 Rugstreepad

Herkenning

De rugstreepad (*Epidalea calamita*) is een middelgrote pad met een lengte van circa 4,5 - 7 cm. De pad heeft vrij korte poten en heeft op de rug een karakteristieke lichtgele lengtestreep. Verder is de rug grijsbruin met groenige vlekken en heeft de buik een lichtgrijze kleur met grijszwarte vlekken. De ogen zijn geelgroen en hebben een horizontale pupil. Mannetjes zijn in de paartijd te onderscheiden van vrouwtjes door een paars/blauwe verkleuring van de keel. Gedurende het voortplantingsseizoen is tijdens de kooractiviteiten een typische en harde roep te horen die over een afstand van 1 - 3 km is waar te nemen (Creemers & Van Delft, 2009). De larven van rugstreepad zijn maximaal 2,5 cm lang en zwart van kleur. Oudere larven hebben een lichte keelvlak en soms een streep over de rug (figuur 1, Diepenbeek & Creemers, 2006).



Figuur 1 Impressies van de verschillende levensstadia van rugstreepad. Bron: bovenste foto's RAVON, onderste foto's: Blom Ecologie.

Gedrag

De rugstreepd is een typische pioniersoort die opportunistisch profiteert van tijdelijke gunstige omstandigheden. Veranderingen in weersomstandigheden als vocht en temperatuur vormen in sterke mate een sein voor migratie, voortplanting en dergelijke. Onderstaande periodes zijn dan ook indicatief. Bij het koloniseren van nieuwe gebieden kunnen jonge rugstreepdassen afstanden tot wel 5 km afleggen (BIJ12 Kennisdocument Rugstreepd, 2017).

De overwintering vindt plaats van oktober/november tot en met maart. De eerste dieren kunnen vanaf begin maart de overwinteringslocatie verlaten om vervolgens al dan niet direct door te trekken naar de voortplantingslocaties. De voortplanting vindt plaats in de periode april - september met een hoogtepunt rond half april - mei. Het vaststellen van aan- of afwezigheid van rugstreepdassen kan middels drie gerichte (avond)veldbezoeken in de periode 15 april - juli (BIJ12 Kennisdocument Rugstreepd, 2017).

Habitat en verblijfplaatsen

De geprefereerde habitat van de rugstreepd bestaat uit een dynamische omgeving met vergraafbaar zand of fijne grond. De verblijfplaatsen van de soort kunnen worden onderverdeeld in voortplantings-, zomer- en overwinteringshabitat. De voortplantingshabitat is aquatisch en na de voortplanting zijn rugstreepdassen hoofdzakelijk op het land te vinden. Het functionele leefgebied bestaat ook uit het gebied tussen deze habitats (migratieroutes).

De eitjes worden afgezet in veelal tijdelijke, ondiepe en wateren zonder vegetatie, waar weinig tot geen sprake is van concurrentie of predatie. Voorbeelden hiervan zijn greppels, rijsporen, regenplassen en geschoonde sloten. De zomer en- en winterlocaties bevinden zich op het land in hoogwater vrije terreinen. Voor de overwintering gebruikt de rugstreepd bestaande (muizen)holletjes, graaft deze zich in de bodem of kruipt de rugstreepd onder materialen als: stenen, boomstammen, banden en houtstapels. Voorwaarde voor de winterhabitat is dat deze locatie vorstvrij dient te zijn.

Populatieomvang

Rugstreepdassen verspreiden zich in diverse richtingen waardoor de minimale populatieomvang en bijbehorend oppervlakte voor de gunstige staat van instandhouding locatiespecifiek is. Als vuistregel wordt gehanteerd dat een gezonde populatie uit minimaal 100 - 200 dieren bestaat en dat deze in verbinding staat met andere populaties (BIJ12 Kennisdocument Rugstreepd, 2017).

Voorkomen kolonisatie

Doordat de rugstreepd een typische pioniersoort is en een dynamische omgeving met vergraafbare grond prefereert, kan snel spontane kolonisatie van de soort in een braakliggend gebied of bouwterrein ontstaan. Om kolonisatie van rugstreepd te voorkomen wordt geadviseerd maatregelen te treffen.

Deze maatregelen bestaan uit het ongeschikt dan wel ontoegankelijk houden van het plangebied. Indien er sprake is van het ontstaan van mogelijk geschikt voortplantingswater dient het ontoegankelijk maken van een perceel voor de migratie en voortplantingsperiode (april-september) uitgevoerd worden. Het ongeschikt houden van het plangebied voor rugstreepdassen houdt in dat zo min mogelijk vergraafbaar zand gebruikt of opgeslagen wordt binnen het bouwterrein. Bij het bouwrijp maken van het perceel dient het zand direct geëgaliseerd te worden. De aanleg van een zanddepot moet voorkomen worden. In de voorjaars- en zomerperiode zorgen dat er geen kleine poelen ontstaan waar rugstreepdassen eieren kunnen leggen. Diepe rijsporen van machines kunnen al voldoende diep zijn als voortplantingswater voor rugstreepdassen (figuur 2).



Figuur 2 Bij hevige regenval kunnen ondiepe plassen gevuld worden met water. Deze tijdelijke poelen zijn uitermate geschikt voor de rugstreepad, waarin eisnoeren afgezet kunnen worden. Het ontstaan van deze geulen dient te allen tijde voorkomen te worden (bron: Blom Ecologie).

In de najaar- en winterperiode moet gezorgd worden dat er geen overwintering van rugstreepadden kan optreden. Voldoende vergraafbaar zand (zanddepot) kan gebruikt worden voor overwintering. Ook stenenstapels, houtstapels of andere vorstvrije structuren (onder een bouwkeet bijvoorbeeld) kunnen gebruikt worden voor overwintering. Dergelijke structuren dienen weggehaald te worden buiten de overwinteringsperiode (september-april) van de soort. Het ontoegankelijk houden van het plangebied voor rugstreepadden houdt in dat voorzieningen worden geplaatst waardoor rugstreepadden het plangebied niet kunnen bereiken. Dit kan bijvoorbeeld door het plaatsen van schermen van stevig plastic of worteldoek van 50 centimeter hoog en minimaal 10 centimeter ingegraven in de grond (figuur 3). De voorzieningen die getroffen zijn om het gebied ontoegankelijk te maken moeten zodanig geplaatst en beheerd worden dat ze hun functie ten allen tijden kunnen vervullen.



Figuur 3 Een incorrect geplaatst amfibiescherm (links). Een correct geplaatst amfibiescherm (rechts). Deze dienen minimaal 10 cm ingegraven te zijn (bron foto's: Blom Ecologie).

Bijlage 4 Natuurinclusiviteit

Een robuuste natuur draagt bij aan een aangename en klimaatbestendige leefomgeving. Binnen de bebouwde omgeving kunnen natuurinclusieve maatregelen worden toegepast om deze veerkracht te versterken. De beoogde ontwikkeling biedt ruimte voor maatregelen die zowel de inheemse natuur ondersteunen als andere ecosysteemdiensten versterken, zoals waterberging, verkoeling in de stad en koolstofvastlegging. Dit draagt bij aan het verminderen van hittestress en wateroverlast in de directe omgeving. De planlocatie kan zo een waardevolle bijdrage leveren aan een biodivers en klimaatbestendig gebied door onderstaande maatregelen te treffen.

Behoud of aanbreng van inheems groen

Indien het verwijderen van bomen, struiken, hagen of struweel noodzakelijk is voor de uitvoering van uw plannen, overweeg dan alternatieve oplossingen om zoveel mogelijk groen te behouden. Deze elementen zijn van grote waarde voor zoogdieren, insecten en vogels, met name oude bomen met holtes.

Wanneer er ruimte is voor extra beplanting of de verwijdering van exoten plaatsvindt, is het essentieel om inheemse plantensoorten te kiezen. Deze trekken lokale insecten aan, die op hun beurt bijdragen aan de bestuiving en dienen als voedselbron voor vogels en amfibieën.

Om de biodiversiteit, met name van vlinders en andere ongewervelden, te verhogen, kunnen tuinen en borders worden beplant met inheemse bloemdragende kruiden en struiken. Ook de aanplant van enkele fruitbomen kan hieraan bijdragen. Het gebruik van exotische en uitheemse soorten wordt afgeraden, omdat veel inheemse diersoorten afhankelijk zijn van oorspronkelijk in Nederland voorkomende planten. Bij deze borders kunnen ook voorzieningen worden geplaatst middels het realiseren van een insectenhotel. Deze voorzieningen dienen gericht te worden op het zuiden en dienen op een zonnige en bloemrijke plaats geplaatst te worden. Insectenhôtels kunnen zelf worden gemaakt of kant en klaar worden gekocht. Een andere manier om voorzieningen voor insecten te creëren is door het inmettelen van een insectenstein.

Tabel 1 Enkele inheemse soorten welke kunnen worden toegepast.

Type beplanting	Soorten
Bomen	fladder iep, gladde iep, zoete kers, tamme kastanje, ratelpopulier, boswilg, treurwilg, schietwilg, zomereik, veldesdoorn, es, berk en beuk
Struweel, struiken of hagen	hulst, framboos, gewone vogelkers, hazelaar, sleedoorn, haagbeuk, wilde kardinaalsmuts, wilde lijsterbes, gele kornoelje, meidoorn en sporkehout
Bloemrijke borders	<p>Voor groene bestrating en plantenbakken worden streekeigen soorten geadviseerd. Dit advies kan gevraagd worden bij Biodivers of Cruydt-Hoeck. Het zijn beide bekende leveranciers met inheems/streekeigen zaad- en plantenmateriaal. Ze bieden kant-en-klare bijmengsels, evenals mengsels die specifiek zijn voor bepaalde habitats.</p> <p>Het is ook mogelijk om inheemse soorten zelf te laten opkomen. Hierbij gaat de voorkeur uit naar maximaal 1 keer maaien van de strook, na 15 september. Mocht dit te weinig zijn en er soorten als brandnetel opkomen, kan de strook zowel in juni als na 15 september gemaaid te worden.</p>

Naast aanplant in de grond kan ook gekeken worden naar andere opties zoals aanplant op daken of op gevels. Door plekken te voorzien van groen die voorheen enkel uit verharding bestaan kunnen negatieve klimaateffecten verminderd worden. Enkele voorzieningen die hiervoor kunnen dienen zijn groene/bruine daken, groene gevels en groene bestrating.

Tabel 2 Voorbeelden van het vergroenen van daken en gevels.

Type voorziening	Toepassing
Groene daken	<p>Groene daken zijn er in twee hoofdtypen: extensief en intensief. Extensieve daken hebben een dunne substraatlaag (tot 15 cm) en zijn meestal begroeid met sedum. Intensieve daken hebben een dikkere substraatlaag (vanaf 15 cm), waardoor een gevarieerdere beplanting mogelijk is, inclusief inheemse soorten. Dit type dak kan ook dienst doen als dakterras of tuin en draagt bij aan een hogere biodiversiteit.</p> <p>Om de ecologische waarde te versterken, is het belangrijk om lokale grondsoorten en zadenmengsels te gebruiken, bijvoorbeeld via Cruydt-Hoeck (figuur 1). Daarnaast kunnen grind-, zand- en natte zones worden aangelegd. Voor onderhoud wordt aanbevolen om twee keer per jaar gefaseerd te maaien, zodat delen van het dak ongemoeid blijven en een gevarieerde vegetatiestructuur behouden blijft.</p>
Bruine daken	<p>Naast groene daken bestaan er ook 'bruine' daken (figuur 1). Het principe is vergelijkbaar, maar de afwerking verschilt: deze daken bevatten droge, schrale grondsoorten, afgewisseld met zand, steenhoopjes en dood hout. Ze simuleren braakliggende terreinen, die belangrijk zijn voor opportunistische soorten. Door groene en bruine daken te combineren, ontstaat een gevarieerd stedelijk daklandschap dat een breder scala aan flora en fauna ondersteunt.</p>
Groene gevels	<p>Groene gevels verminderen windhinder en straatgeluid en kunnen tevens nestgelegenheid bieden voor vogels. Bij de aanleg is het belangrijk rekening te houden met de beworteling, voldoende water in de bodem en voldoende daglicht voor de planten. Er zijn twee typen groene gevels: de 'groene muur' en de 'levende muur'.</p> <p>Een groene muur bestaat uit klimplanten die langs rekken of direct tegen de muur groeien, met wortels in de grond. Dit type is vrijwel onderhoudsvrij en omvat zowel zelfhechtende klimplanten als soorten die ondersteuning nodig hebben.</p> <p>Een levende muur of verticale tuin is complexer: planten groeien in bakken met substraat en vereisen regelmatig onderhoud. Dit biedt echter meer variatie in beplanting, zoals heesters, kleine bomen en hangplanten welke omlaag groeien (figuur 1).</p>

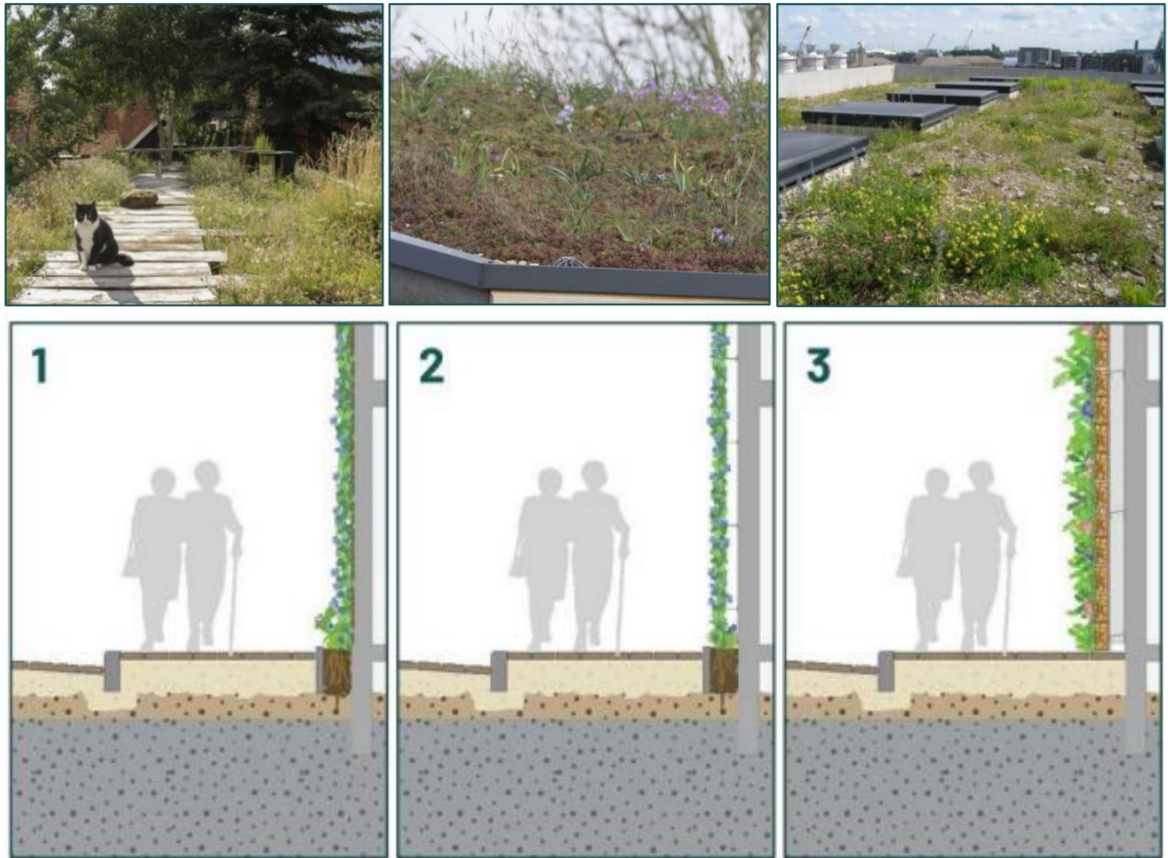

Figuur 1 (boven, links naar rechts) Voorbeelden van groene daken (Cruydt-Hoeck) en een voorbeeld van een bruin dak (Checklist groen bouwen). (beneden, links naar rechts) 1 en 2 zijn voorbeelden van 'groene muren' en 3 is een voorbeeld van een 'levende muur' (groenblauwenetwerken).

Toegang tot gebouwen behouden of creëren of ophangen van kasten

Gebouwen die behouden blijven of nieuw gebouwd worden kunnen verblijfplaatsen gaan bieden voor een breed scala aan diersoorten. Vleermuizen hebben hun verblijfplaatsen in een luchtspouw, krappe dakruimte of achter gevelbetimmering. Huismussen nestelen in de dakruimte onder de dakpannen. Gierzwaluwen en spreeuwen kunnen broeden onder de dakgoot, dakkapel, dakpan, achter een regenpijp of in een gat in de muur. Huiszwaluwen maken nestkommen onder witte overstekken en windveren.

Wanneer toegang tot het gebouw niet mogelijk is, kunnen nestkasten als alternatief worden opgehangen (figuur 2). Voor huismussen kunnen ook gierzwaluwkasten worden gebruikt, omdat deze zowel nestgelegenheid bieden aan de gierzwaluw als de huismus. Dit type nestkast kan zowel aan de gevel worden bevestigd als in de muur worden ingebouwd. Wanneer ervoor wordt gekozen om kasten op te hangen, kan voor de gierzwaluw en huismus het type NK GZ 10 van Vivara Pro hiervoor dienen. Voor enkel de huismus is de inbouwkast IB MU 06 geschikt, terwijl spreeuwen gebruik kunnen maken van de inbouwkast SPP1 of de ophangbare variant NK SP 02 (figuur 3).

Bij het plaatsen van de nestkasten is het belangrijk dat deze zich op minimaal drie meter hoogte bevinden en georiënteerd zijn op het noorden of oosten. De aanvliegroute moet vrij blijven van obstakels zoals takken, hoge begroeiing, ramen of andere gebouwen. Daarnaast is het aan te raden om meerdere kasten bij elkaar te in metselen, waarbij de openingen minimaal vijftig centimeter uit elkaar geplaatst moeten worden. Voor huiszwaluwen gelden grotendeels dezelfde eisen, met als extra aandachtspunt dat kunstnesten bij voorkeur in groepjes moeten worden opgehangen en idealiter aan witte daklijsten bevestigd worden. Bovendien is het van belang dat er binnen een straal van tweehonderd meter een modderpoel aanwezig is, zodat de huiszwaluwen voldoende nestmateriaal kunnen vinden.



Figuur 2 (links naar rechts) NK GZ 10, IB MU 06 (Vivara Pro), SPP1 (Unitura), KN HZ 07 en KN HZ 06 (Vivara Pro).

Voor (half) hollenbroeders zoals koolmees, pimpelmees, boomklever en roodborstjes kunnen nestkastjes in de groenstructuren of aan de bebouwing worden gehangen. Iedere soort heeft zijn eigen voorkeur in grootte van de ingang. Plaatsing van de nestkasten dient met de opening naar de noord- of oostkant en 2 meter hoog boven de grond. Door verschillende grote aan openingen van de nestkasten op te hangen, kunnen verschillende hollenbroeders hier broeden. Types als NK SE 02 (o.a. pimpelmees), NK SE 04 (o.a. koolmees), NK SE 07 (o.a. boomklever), NK SP 02 (o.a. spreeuw) en NK BA 02 (o.a. roodborst) van Vivara Pro kunnen hiervoor gebruikt worden (figuur 3).



Figuur 3 (links naar rechts) Types NK SE 02, NK SE 04, NK SE 07, NK SP 02 en NK BA 02 (Vivara Pro).

Wanneer de beoogde ontwikkeling in het buitengebied plaats vind kan dit ook belangrijk leefgebied zijn van de steenuil en kerkuil. Beide soorten maken gebruik van kleinschalig agrarisch landschap bestaande uit (oude) schuren, erven, hagen, tuinen en andere structuurrijke elementen. De nestkast van de steenuil kan worden geplaatst op rustige plaatsen aan de buitenzijde van gebouwen en in bomen. De nestkast van kerkuil kan worden geplaatst in hoge(re) donkere gebouwen (figuur 4).



Figuur 4 (links naar rechts) Types UK ST 01 (steenuil) en UK KE 01 (kerkuil).

Aanleg of behoud onverharde paden en wegen of halfopen tegels aanleggen

Veel dieren nemen een stofbad om zich te ontdoen van parasieten. Een dergelijk stofbad wordt veelal gebruikt in of nabij verharde wegen die bestaan uit zand en puin. Overweeg het behoud of aanleg van onverharde terreindelen.

Wanneer aanleg van verharding niet voorkomen kan worden dan wordt geadviseerd om te werken met halfverharding. Er kan gekozen worden voor halfopen tegels (figuur 5). De opentegels zullen bij warme dagen zorgen voor verkoeling doordat deze minder snel opwarmen en bij buien zorgt het voor waterinfiltratie waardoor er minder wateroverlast zal ontstaan in de wijk. Door klaversoorten bij het gras in te mengen kan stikstof in de grond gebonden worden. Voor kleurrijkere open tegels kan gekozen worden voor 'bloeiende voegen'. Een kruidenmengsel van CruydtHoeck.



Figuur 5 Voorbeelden van groene parkeerplaatsen (BVB Landscaping en parkpositive).

Behoud en aanleg van structuren en schuilplaatsen

Houtige structuren zoals takkenrillen, houtstapels en stenen bieden schuil- en overwinteringsplaatsen voor zoogdieren, insecten, vogels en amfibieën (figuur 7). Een takkenril kan worden gerealiseerd door een dubbele rij van palen te plaatsen. De ruimte van deze takken wordt opgevuld met horizontale takken. Takkenrillen dienen sporadisch bijgevuld te worden, gezien de takken over de tijd heen vergaan. Een effectieve takkenhoop moet minimaal 3 meter lang, 2 meter breed en 1 meter hoog zijn en regelmatig worden aangevuld met nieuw materiaal. De nestkamer binnen de takkenhoop kan worden opgebouwd met boomstammen en opgevuld met droog hooi, met minimaal twee vluchtopeningen van maximaal 15 cm om predatie door vossen te beperken.

Daarnaast kan een doorgang van 15 x 15 cm in erfafscheidingen (egelwegel) de toegankelijkheid voor egels verbeteren (figuur 6). Het aanplanten van een dichte houtwal vergroot het foerageergebied, wat gunstig is voor de biodiversiteit.

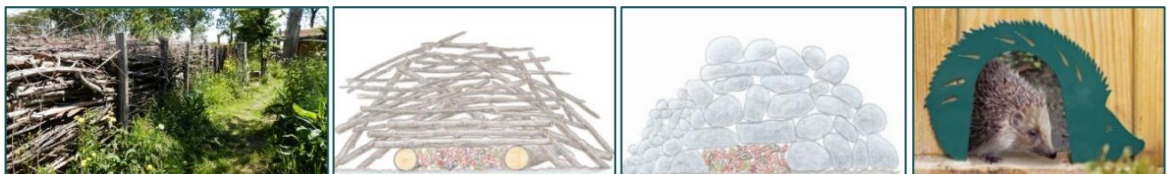

Figuur 6 Voorbeelden van links naar rechts: takkenril (grnuned.nl), houtstapels en stenen (Wesra et al., 2018) en een egelwegel (Esschertdesign, 2020).



BLOM ECOLOGIE

Verbindt natuur en samenleving

Koeweistraat 2

4181 CD Waardenburg

0418 820 288

blomecologie.nl