



**BLOM  
ECOLOGIE**  
Verbindt natuur en samenleving

# Quickscan Natuur Huyssitterweg 17-19 te Leidschendam

Oriënterend onderzoek natuur in het kader van de Omgevingswet

---

**[blomecologie.nl](https://blomecologie.nl)**

## Colofon

Status:	Definitief
Project:	2026-0016
Datum:	6 februari 2026 (herzien op 18 februari 2026)
Samensteller:	██████████
Collegiale toets:	████████████████████
Opdrachtgever:	Buro SRO B.V.
Contactpersoon:	██████████

**Behoort bij besluit van B & W  
van Leidschendam-Voorburg**



### Disclaimer

Blom Ecologie B.V. is niet aansprakelijk voor schade die voortkomt uit toepassing van de resultaten van werkzaamheden en/of gegevens verkregen van Blom Ecologie B.V.

Niets uit deze rapportage mag zonder schriftelijke toestemming van de opdrachtgever en Blom Ecologie B.V. worden gebruikt door derden. Onder gebruik worden alle vormen van kopie, openbaarmaking en elke andere toepassing begrepen. Deze rapportage mag alleen gebruikt worden voor het doel waarvoor het is samengesteld.

# Inhoud

<b>Samenvatting</b>	<b>4</b>
<b>1 Inleiding</b>	<b>6</b>
1.1 Planlocatie	7
1.2 Beoogde ruimtelijke ingreep	9
<b>2 Methode</b>	<b>10</b>
2.1 Uitvoering onderzoek	10
2.2 Houdbaarheid en toepassing	10
<b>3 Beoordeling</b>	<b>11</b>
3.1 Soortenbescherming	11
3.2 Specifieke zorgplicht Soorten	17
3.3 Gebiedsbescherming	18
3.4 Houtopstanden	21
3.5 Natuurinclusiviteit	21
<b>4 Conclusie en vervolg</b>	<b>22</b>
4.1 Conclusie	22
4.2 Effecten	22
4.3 Vervolgstappen	22
4.4 Maatregelen	23

# Samenvatting

Aan de Huysitterweg 17-19 te Leidschendam is een plantenkweekbedrijf met tuinbouwkassen, bedrijfsruimten en een bedrijfswoning gesitueerd. De initiatiefnemer is voornemens de bestaande tuinbouwkassen en bedrijfsruimten te slopen. Mogelijk wordt de bedrijfswoning ook gesloopt. Daarnaast wordt de waterberging aan de oostzijde van het perceel verwijderd, worden de watergangen rondom het perceel verbreed en wordt nieuw groen aangelegd. Deze werkzaamheden vinden plaats ten behoeve van de vestiging van een ander bedrijf op de locatie. De beoogde ruimtelijke ingreep is getoetst aan het onderdeel Natuur onder de Omgevingswet. Er wordt voldaan aan een evenwichtige toedeling van functies aan locaties in het kader van de Omgevingswet onderdeel natuur.

In onderstaande tabellen wordt weergegeven welke functies en effecten zijn beoordeeld, en welke vervolgstappen en maatregelen worden geadviseerd.

Soortgroep	Bescherming	Mogelijke functie	Vervolgstep (H4.3)
Planten		Geen	n.v.t.
Grondgebonden zoogdieren		Geen	n.v.t.
Vleermuizen			
Gewone dwergvleermuis	HR	Verblijfplaats	Vleermuisonderzoek*
Gewone grootoorvleermuis			
Ruige dwergvleermuis			
Laatvlieger			
Meervleermuis			
Amfibieën		Geen	n.v.t.
Reptielen		Geen	n.v.t.
Vissen		Geen	n.v.t.
Insecten en andere ongewervelden		Geen	n.v.t.
Vogels (jaarrond beschermd)		Geen	n.v.t.
Vogels (algemeen en cat. 5)		Geen	n.v.t.

Vleermuizen algemeen	Potentie	Onderbouwing
Massawinterverblijfplaats (gewone dwergvleermuis)	Nee	Geen hoge bebouwing met bufferend vermogen
Essentiële vliegroute	Nee	Geen aantasting van lijnvormige structuren
Essentieel foerageergebied	Nee	Bepaalde aantasting van houtopstanden met struweel en oppervlaktewater, voldoende alternatieven voorhanden

\*mits de bedrijfswoning gesloopt wordt.

Vleermuissoort	Zomer/satelliet	Kraam	Paar	Massawinter
Gewone dwergvleermuis	Ja	Ja	Ja	Nee
Gewone grootoorvleermuis	Ja	Ja	Ja	Nee
Ruige dwergvleermuis	Ja	Nee	Ja	Nee
Laatvlieger	Ja	Ja	Ja	Nee
Meervleermuis	Ja	Nee	Nee	Nee

Gebiedsbescherming	Afstand	Mogelijke effecten	Vervolgstep (H4.3)
Natura 2000	5,6 km	Geen	n.v.t.
Natura2000 stikstofgevoelig	6,6 km	stikstof	stikstofonderzoek
Natuurnetwerk Nederland	900 m	Geen	n.v.t.
Belangrijk weidevogelgebied	320 m	Geen	n.v.t.
Groene buffer	0 m	Geen	n.v.t.

Houtopstanden	Onderdeel	Uitzondering	Vervolgstep (H4.3)
Eenheid van >1000 m <sup>2</sup>	Afwezig	n.v.t.	n.v.t.
Bomenrij van >20 bomen	Afwezig	n.v.t.	n.v.t.

Zorgplicht	Effecten	Maatregel (H4.4)
Algemene zorgplicht	Ja	Algemene maatregelen
Specifieke zorgplicht soorten	Ja	Specifieke maatregelen
Specifieke zorgplicht Natura 2000-gebieden	Nee	n.v.t.
Specifieke zorgplicht houtopstanden	Nee	n.v.t.



Figuur 0.1 In de bedrijfswoning aan de zuidwestzijde van het perceel is potentie voor vleermuizen.

# 1 Inleiding

Aan de Huysitterweg 17-19 te Leidschendam is een plantenkweekbedrijf met tuinbouwkassen, bedrijfsruimten en een bedrijfswoning gesitueerd. De initiatiefnemer is voornemens de bestaande tuinbouwkassen en bedrijfsruimten te slopen. Mogelijk wordt de bedrijfswoning ook gesloopt. Daarnaast wordt de waterberging aan de oostzijde van het perceel verwijderd, worden de watergangen rondom het perceel verbreed en wordt nieuw groen aangelegd. Deze werkzaamheden vinden plaats ten behoeve van de vestiging van een ander bedrijf op de locatie. Het vigerende plan voorziet niet in de beoogde ruimtelijke ingreep en dient derhalve te worden gewijzigd.

De beoogde ruimtelijke ingreep heeft mogelijk een negatief effect op beschermde flora en fauna (soortenbescherming), beschermde natuurgebieden (gebiedsbescherming) en/of beschermde houtopstanden. Ten behoeve van de beoogde ruimtelijke ingreep geldt de wettelijke verplichting onderzoek te verrichten naar de aanwezigheid van beschermde flora en fauna en de mogelijke effecten van de ruimtelijke ingreep daarop.

Buro SRO B.V. begeleidt de ruimtelijke procedure en heeft Blom Ecologie verzocht de planlocatie te onderzoeken op aanwezigheid van beschermde soorten, gebieden en houtopstanden. Vervolgens wordt getoetst of de beoogde ruimtelijke ingreep voldoet aan een evenwichtige toedeling van functies aan locaties in het kader van natuurwetgeving en/of provinciaal beleid.

## Onderzoeksdoelen

- Voldoet de wijziging van het omgevingsplan aan de eis dat voldaan moet worden aan een evenwichtige toedeling van functies aan locaties (Omgevingswet art. 4.2)?
- Welke beschermde flora en fauna zijn (potentieel) aanwezig op de planlocatie en welke negatieve effecten kunnen optreden als gevolg van de beoogde ruimtelijke ingreep?
- Heeft de beoogde ruimtelijke ingreep een negatief effect op de instandhoudingsdoelen van Natura 2000-gebieden of de wezenlijke kenmerken en waarden van provinciaal aangewezen beschermde gebieden?
- Leidt de beoogde ruimtelijke ingreep tot kap van beschermde houtopstanden?
- Dienen er vervolgstappen in het kader van natuurwetgeving en/of provinciaal aangewezen beschermde gebieden te worden genomen, en zo ja, welke?



Figuur 1.1 De planlocatie is gelegen aan de Huysitterweg 17-19 te Leidschendam.

## 1.1 Planlocatie

De planlocatie is gelegen aan de Huysitterweg 17-19 te Leidschendam (figuur 1.2). De planlocatie betreft een plantenkwekerij en bestaat hoofdzakelijk uit glazen tuinbouwkassen (figuur 1.2, 1). Aan de zuidwestzijde zijn tegen de kassen enkele geschakelde bedrijfsruimten gebouwd (figuur 1.2, 2). Deze ruimten hebben gevels van baksteen of beton en zijn veelal afgewerkt met houtstructuren. Het meest zuidelijk gelegen gedeelte van de bedrijfsruimten is voorzien van een stalen dak met golfplaten. Aan de zuidwestzijde van het perceel staat een bedrijfswoning (figuur 1.2, 3). Deze woning bestaat uit twee bouwlagen, is opgetrokken in baksteen met spouwmuuren en heeft een pannen wolfsdak. Rondom de woning is een siertuin met een hoog onderhoudsniveau aangelegd. Aan de oostzijde van het perceel bevindt zich een waterberging (figuur 1.2, 4). De vegetatie op het perceel kenmerkt zich door een intensief onderhouden karakter en bestaat voornamelijk uit gras. Rondom het perceel zijn watergangen met een hoge beschoeiing aanwezig. In figuur 1.3, 1.4 en bijlage 1 zijn enkele foto's opgenomen die een impressie geven van de planlocatie en de directe omgeving hiervan.



Figuur 1.2 De planlocatie (rood omkaderd) is gelegen aan de Huysitterweg 19 te Leidschendam.

De directe omgeving van de planlocatie wordt gekenmerkt door een landelijk gebied met weilanden, die veelal worden doorsneden door sloten. Ten westen van de planlocatie liggen voornamelijk tuinbouwkassen die behoren tot diverse kwekerijen. Ten zuiden van de planlocatie bevindt zich woonbebouwing die deel uitmaakt van het dorp Stompwijk. Op circa 850 m afstand ten noordwesten van de locatie ligt recreatiegebied Vlietland, bestaande uit drie meren met daaromheen bos en een parkachtig landschap. De Vogelplas Starrevaart bevindt zich op ongeveer 1,1 km afstand ten westen van de planlocatie. De snelweg A4 ligt op circa 600 m afstand ten noordwesten van de planlocatie.



*Figuur 1.3 Op de planlocatie is men voornemens om de glazen tuinbouwkassen en bedrijfsruimten (rechtsboven en linksonder) te slopen, en de waterberging (rechtsonder) te verwijderen. De bedrijfswoning (linksboven) wordt mogelijk gesloopt.*



*Figuur 1.4 Fotografische indruk van de omgeving van de planlocatie.*



## 2 Methode

Dit oriënterend onderzoek verkent de relevante vakgebieden met betrekking tot natuurwet- en regelgeving. Hierbij wordt een beoordeling gegeven van de aanwezigheid van specifieke potentie voor beschermde flora en fauna op de planlocatie, de betekenis van de planlocatie voor de aanwezige soorten en de effecten van de voorgenomen ingrepen op de soorten, gebieden en houtopstanden. Dit verkennende onderzoek bestaat uit een veldbezoek en raadpleging van externe bronnen. De reikwijdte bestaat uit de Omgevingswet en de provinciale omgevingsverordening. Zie voor het juridisch kader bijlage 2 van dit rapport.

### 2.1 Uitvoering onderzoek

Het veldbezoek is een momentopname van de aanwezige flora en fauna. Op basis van dit veldbezoek wordt een inschatting gemaakt omtrent de mogelijke aanwezigheid van beschermde soorten. Tijdens het veldbezoek is de planlocatie nauwkeurig onderzocht, waarbij ook gelet werd op sporen en delen of restanten van planten en/of dieren. Het veldbezoek heeft plaatsgevonden op 22 januari 2026 en is uitgevoerd door [REDACTED]. De weersomstandigheden tijdens het veldbezoek waren: droog, 1/8 bewolkt, 3° Celsius en windkracht 3 (Bft).

Vaak zijn er al gegevens bekend over een planlocatie en de directe omgeving hiervan. Raadpleging van externe bronnen levert vaak nuttige aanvullende informatie op en biedt daarmee een vollediger beeld van de (mogelijk) aanwezige flora en fauna, bovenop het bekende algemene verspreidingsbeeld van beschermde soorten. Deze gegevens worden onder andere beheerd in rapporten en naslagwerken en door de Nationale Databank Flora en Fauna (NDFF). De NDFF wordt geraadpleegd voorafgaand aan het uitvoeren van het veldbezoek en gedurende het rapporteren. Tijdens de zoekopdracht in de NDFF wordt hierbij een zoekgebied met straal van circa 2 km aangehouden rondom de planlocatie. Afhankelijk van het karakter en ligging van de planlocatie kan een afwijkende afstand aangehouden worden. De meest recente datum van raadpleging in de NDFF is d.d. 30 januari 2026.

In het kader van de Omgevingswet is door BIJ12 de Beschermde Soorten Indicator (BeSI) ontwikkeld. De indicator geeft per locatie de te verwachten soorten en effecten op verblijfplaatsen en leefgebied. Tot dusver blijken de resultaten van de BeSI ontoereikend, er wordt geen volledig beeld van de te verwachten soorten en effecten verkregen. Blom Ecologie volgt de ontwikkeling van de BeSI nauwgezet en zal de indicator toepassen indien de BeSI toereikend is. Momenteel biedt de NDFF het meest complete inzicht in de verspreiding van soorten. Ten behoeve van voorliggende quickscan is de BeSI niet geraadpleegd.

### 2.2 Houdbaarheid en toepassing

De beoogde ruimtelijke ingreep wordt getoetst aan de voorgenomen ingreep zoals deze door de initiatiefnemer is geformuleerd en de actuele wetgeving en provinciale verordening. Dit rapport mag alleen gebruikt worden voor deze vooraf gedefinieerde werkzaamheden. Andere werkzaamheden kunnen resulteren in schadelijke handelingen op beschermde natuurwaarden die niet binnen de effectbeoordeling van dit verkennend onderzoek vallen.

Een quickscan Natuur heeft een houdbaarheid van drie jaar, mits binnen deze periode de omstandigheden op de planlocatie, de wetgeving en de provinciale verordening niet wezenlijk veranderen (Omgevingsregeling artikel 7.197j lid 2b).

# 3 Beoordeling

## 3.1 Soortenbescherming

Op basis van het veldbezoek en de bureaustudie wordt per soortgroep besproken wat de potentie van de planlocatie en de directe omgeving daarvan voor het voorkomen van soorten is, en welke effecten daarop te verwachten zijn ten gevolge van de beoogde ruimtelijke ingreep. Voor een aantal van de nationaal beschermde soorten geldt vrijstelling in het kader van ruimtelijke ontwikkelingen. In de voorliggende beoordeling is specifiek gelet op de potentiële aanwezigheid van beschermde soorten waarvoor geen vrijstelling geldt.

### Planten

Binnen een straal van 2 km van de planlocatie is het voorkomen van beschermde planten niet bekend (NDFD 2021-2026).

De planlocatie betreft een plantenkwekerij waarbij de bebouwing het merendeel van het perceel beslaat. Het omliggende terrein is overwegend verhard. Op enkele plaatsen is gras aanwezig, dat een intensief onderhouden karakter heeft. Dit geldt eveneens voor de siertuin rondom de bedrijfswoning. Ter plaatse van de planlocatie is slechts sprake van inheemse of aangeplante planten zonder beschermde status. Enkele waargenomen soorten betreffen: bonte watersnavel, Engels raaigras, grote brandnetel en sneeuwbal. Op de muren van de bebouwing is geen (beschermde) muurvegetatie aangetroffen. Ten zuidwesten van de bedrijfswoning staan twee ruwe berken. Aan de zuidwestzijde van het perceel staan een paar jonge bomen. De beoogde ruimtelijke ingreep leidt niet tot aantasting van beschermde en/of kwetsbare vegetatie. Gelet op de functie, ligging en het gebruik van het perceel in relatie tot de habitatpreferentie van kwetsbare en zeldzame soorten wordt de aanwezigheid hiervan niet verwacht. Daarnaast zijn beschermde planten niet aangetroffen gedurende het veldbezoek, voor zover deze zichtbaar zijn gedurende de winterperiode. Hiermee kan worden uitgesloten dat er sprake is van het opzettelijk vernielen van beschermde planten in hun natuurlijke verspreidingsgebied.

### Grondgebonden zoogdieren

Binnen een straal van 2 km is de aanwezigheid bekend van de volgende zoogdieren: bever, boommarter, bosmuis, bruine rat, bunzing, dwergmuis, egel, haas, hermelijn, huismuis, huisspitsmuis, konijn, mol, muskusrat, ree, rode eekhoorn, veldmuis, vos, wezel en woelrat (NDFD 2021-2026). Voor de volgende soorten geldt dat deze beschermd zijn en dat er geen vrijstelling geldt in het kader van ruimtelijke ontwikkelingen: bever, boommarter en rode eekhoorn.

De bever is waargenomen bij recreatiegebied Vlietland, gelegen op circa 850 m afstand ten noordwesten van de planlocatie (NDFD 2021-2026). Bevers leven bij voorkeur in overgangszones tussen water en land, zoals moerassen en de oevers van beken, rivieren, meren en kanalen. Essentieel voor hun leefgebied is de aanwezigheid van goed bereikbare bomen en struiken langs de waterkant (BIJ12 kennisdocument Bever, 2017). De planlocatie is vanwege het ontbreken van bomen en struiken langs de sloten, de hoge mate van verharding en de verstoring door menselijke activiteiten ongeschikt als leefgebied voor de bever. Bovendien ligt tussen de waarnemingslocatie en de planlocatie de snelweg A4, die een barrière vormt. Het is daardoor niet mogelijk voor deze bevers om de planlocatie te bereiken. Negatieve effecten op de bever als gevolg van de beoogde ingreep kunnen daarom worden uitgesloten.

De boommarter en rode eekhoorn komen voor in bossen, stadsparken en in gebieden langs bosranden. Deze soorten maken voor verblijf gebruik van bolvormige nesten of van natuurlijke boomholtes (Zoogdierverseniging Boommarter, 2026; Zoogdierverseniging Eekhoorn, 2026). De planlocatie bevindt zich niet in een bosrijke omgeving. In de aanwezige bomen op en rondom de planlocatie zijn geen bolvormige nesten of boomholtes aangetroffen die als vaste rust- of voortplantingsplaats van de boommarter of rode eekhoorn kunnen dienen. De hoge mate van verharding en de verstoring door

menselijke activiteiten maakt de planlocatie bovendien ongeschikt als leefgebied. Negatieve effecten op de boomarter en rode eekhoorn kunnen worden uitgesloten.

Door voornoemde is het uitgesloten dat er sprake is van een essentiële functie op de planlocatie voor soorten van de Habitatrichtlijn en niet vrijgestelde andere soorten. Op en rondom de planlocatie zijn geen holen, nesten of sporen aangetroffen die duiden op de aanwezigheid van beschermde zoogdiersoorten die buiten de vrijstelling van de provinciale Omgevingsverordening vallen. Er is ten aanzien van grondgebonden zoogdieren geen sprake van overtreding van verbodsbepalingen.

### **Vleermuizen**

Binnen een straal van 2 km is het voorkomen bekend van de volgende vleermuissoorten: gewone dwergvleermuis, laatvlieger, meervleermuis, rosse vleermuis, ruige dwergvleermuis en watervleermuis (NDFD 2021-2026). Onder de Habitatrichtlijn zijn alle in Nederland voorkomende vleermuizen beschermd (Bal art. 11.46). Laanvormige bomenrijen, oude bomen met gaten en scheuren, (oude) gebouwen met kieren en spleten en/of structuurrijke groenelementen kunnen een functioneel onderdeel zijn van een vleermuishabitat. Ongeacht de mogelijke aanwezigheid van vleermuisverblijfplaatsen kunnen vleermuizen gebruikmaken van de planlocatie tijdens vliegbewegingen en foerageeractiviteiten. Hier dienen in het kader van de specifieke zorgplicht mogelijk maatregelen genomen te worden (**zie H4.4**).

Op de planlocatie zijn de bomen geïnspecteerd op de aanwezigheid van boomholten, loshangende bastdelen, scheuren, spleten of andere openingen welke kunnen dienen als verblijfplaats. In de bomen op de planlocatie zijn geen boomholten of andere potentiële verblijfplaatsen aangetroffen. In de beoogde ruimtelijke ontwikkeling worden mogelijk enkele bomen gekapt. In deze bomen zijn geen boomholten of andere potentiële verblijfplaatsen aanwezig. De ontwikkeling resulteert derhalve niet in het wegnemen van verblijfplaatsen van boombewonende vleermuizen.

De te slopen bebouwing is nauwkeurig geïnspecteerd op de aan- dan wel afwezigheid van potentiële verblijfplaatsen en geschikte invliegopeningen. Alle gevels en daken van de betreffende bebouwing zijn gecontroleerd op eventuele openingen als open stootvoegen, kierende daklijsten, scheefliggende dakpannen, ontbrekende specie en overige gevelafwerkingen die vleermuizen toegang kunnen verlenen tot een open dakruimte en/of spouwmuur.

Binnen de planlocatie bestaat het merendeel van de bebouwing uit tuinbouwkassen met glazen daken, die ongeschikt zijn als verblijfplaats voor vleermuizen, door de afwezigheid van een toegankelijke dakruimte, spouwmuur of andere geschikte verblijfplaatsen. In de daken van de bedrijfswoning en bedrijfsruimten zijn wegkruipruimtes voor vleermuizen niet te bereiken doordat geschikte invliegopeningen met vrije aanvliegroutes ontbreken. Echter, in de bedrijfswoning zijn stootvoegen aanwezig welke naar de spouwmuur leiden (figuur 3.1).



*Figuur 3.1 In de bedrijfswoning zijn stootvoegen aanwezig.*

Hierdoor is het mogelijk dat de beoogde ruimtelijke ingreep resulteert in het wegnemen van vleermuisverblijfplaatsen in de bedrijfswoning, mits deze wordt gesloopt. Voor de planlocatie geldt dat deze niet in een gebied is gelegen met een gemeentelijk Soortenmanagementplan (SMP) gebiedsvergunning (Blom Ecologie SMPviewer, geraadpleegd op 2 februari 2026).

Vanwege de hoogte, formaat en de functie van de gebouwen op de planlocatie is er geen sprake van een thermisch buffer, waardoor er geen potentie is voor massawinterverblijfplaatsen van gewone dwergvleermuizen.

De planlocatie is gelegen in een gebied wat door de aanwezigheid van geschikte vliegroutes, foerageergebieden en donkerte geschikt is als leefgebied voor gewone grootoorvleermuis en meervleermuis. Wegens de afwezigheid van bekende kraamverblijfplaatsen in de omgeving van het plangebied, en doordat het plangebied niet in de bufferzone van een kraamverblijfplaats aanwezig is (NGB Vleermuisvakberaad), is er geen potentie aanwezig voor kraamverblijfplaatsen van de meervleermuis.

Gebaseerd op de bekende verspreidingsgegevens, de ligging van de planlocatie (landelijk gebied) en het type bebouwing is potentie voor verblijfplaatsen van de volgende vleermuissoorten: gewone dwergvleermuis, gewone grootoorvleermuis, laatvlieger, meervleermuis en ruige dwergvleermuis (tabel 3.1). Indien de bedrijfswoning gesloopt wordt, dient de aan- of afwezigheid van vleermuizen vastgesteld te worden middels aanvullend onderzoek. Dit wordt gedaan aan de hand van veldbezoeken in de periode april-september (**zie H4.3**).

Naast de mogelijkheid dat vleermuizen de planlocatie gebruiken als verblijfplaats, bestaat de mogelijkheid dat vleermuizen de planlocatie gebruiken als foerageergebied en/of vliegroute. In de beoogde ruimtelijke ontwikkeling worden geen essentiële lijnvormige structuren aangetast, waardoor negatieve effecten met betrekking tot een essentiële vliegroute uitgesloten kunnen worden. Daarnaast worden slechts beperkt groenstructuren aangetast en zijn er voldoende alternatieven voorhanden in de

directe omgeving, waardoor negatieve effecten met betrekking tot een essentieel foerageergebied ook uitgesloten kunnen worden.

Tabel 3.1 Samenvatting van de beoordeling van verblijfplaatsen, essentiële vliegrouete en foerageergebied voor verschillende vleermuissoorten.

Vleermuissoort	Potentie	Onderbouwing
Gewone dwergvleermuis	Ja	Geschikte openingen in bebouwing
Ruige dwergvleermuis	Ja	Geschikte openingen in bebouwing
Laatvlieger	Ja	Geschikte openingen van voldoende grootte in bebouwing
Meervleermuis	Ja	Aanwezigheid oppervlaktewater in de omgeving en binnen bekende verspreiding
Watervleermuis	Nee	Geen holtes in bomen
Rosse vleermuis	Nee	Geen holtes in bomen
Vleermuizen algemeen	Potentie	Onderbouwing
Massawinterverblijfplaats (gewone dwergvleermuis)	Nee	Geen hoge bebouwing met bufferend vermogen
Essentiële vliegrouete	Nee	Geen aantasting van lijnvormige structuren
Essentieel foerageergebied	Nee	Beperkte aantasting van houtopstanden met struweel en oppervlaktewater, voldoende alternatieven voorhanden

Tabel 3.2 Samenvatting van de potentie voor vleermuissoorten op de planlocatie.

Vleermuissoort	Zomer/satelliet*	Kraam	Paar	Massawinter
Gewone dwergvleermuis	Ja	Ja	Ja	Nee
Gewone grootoorvleermuis	Ja	Ja	Ja	Nee
Ruige dwergvleermuis	Ja	Nee	Ja	Nee
Laatvlieger	Ja	Ja	Ja	Nee
Meervleermuis	Ja	Nee	Nee	Nee

\* Meervleermuis kent geen zomerverblijfplaatsen maar satellietverblijfplaatsen

### Amfibieën

Binnen een straal van 2 km is de aanwezigheid bekend van de volgende amfibieënsoorten: bastaardkikker, bruine kikker, gewone pad, kleine watersalamander, meerkikker en rugstreeppad (NDFP 2021-2026). Voor de rugstreeppad geldt dat deze beschermd is en dat er geen vrijstelling geldt in het kader van ruimtelijke ontwikkelingen.

De rugstreeppad is een pionierssoort die vooral voorkomt in gebieden met vergraafbare grond, meestal gaat hier de voorkeur naar zandgronden. De soort komt vaak voor op ruig, onbeschadwd terrein met lage tot geen vegetatie zoals dungebieden, open heideterreinen, braakliggende bouwterreinen en zandaftgravingen. Het voortplantingswater is ondiep en warmt snel op. Bij voorkeur is er geen of beperkt vegetatie aanwezig en is er geen concurrentie van andere amfibieën (BLU12 Kennisdocument Rugstreeppad, 2017). Op de planlocatie ontbreekt geschikt voortplantingswater, doordat er geen ondiepe poeltjes aanwezig zijn. Ook is er geen vergraafbare grond aanwezig. Daarnaast is er op de planlocatie sprake van veel verharding, verstoring en een hoog onderhoudsbeeld. Door de hoge beschoeiing bij de sloten rondom het perceel is het voor amfibieën niet mogelijk om via het water het perceel te bereiken. Derhalve kan de aanwezigheid van essentieel leefgebied op de planlocatie uitgesloten worden. De rugstreeppad is waargenomen op ongeveer 730 m afstand ten noordwesten van de planlocatie, ten noorden van de snelweg de A4. De snelweg vormt een barrière, waardoor het niet mogelijk is voor de rugstreeppad om de planlocatie te bereiken. Negatieve effecten op de rugstreeppad kunnen worden uitgesloten.

Amfibieën leven zowel in een aquatische als terrestrische omgeving. Deze omgevingen betreffen voortplantingswater, foerageergebieden en overwinteringsstructuren. Deze habitatonderdelen dienen op korte afstand van elkaar te liggen. Tijdens het veldbezoek zijn geen amfibieën aangetroffen op de

planlocatie. De planlocatie is grotendeels verhard en wordt intensief gebruikt, waardoor veel verstoringen optreden. Er zijn op de planlocatie geen geschikte overwinteringsstructuren aanwezig. Door de hoge beschoeiing bij de sloten rondom het perceel is het voor amfibieën niet mogelijk om via het water het perceel te bereiken. In de beoogde ruimtelijke ingreep worden de watergangen verbreed. Daarbij zijn er in de watergangen voldoende uitwijkmogelijkheden naar omliggende sloten voorhanden. Er is ten aanzien van amfibieën geen sprake van overtreding van verbodsbepalingen.

### **Reptielen**

Binnen een straal van 2 km is de aanwezigheid bekend van de muurhagedis (NDFP 2021-2026). Voor alle inheemse reptielen geldt dat deze beschermd zijn en geen vrijstelling geldt in het kader van ruimtelijke ontwikkelingen.

Reptielen, zoals de muurhagedis, zijn over het algemeen verbonden aan structuurrijke en weinig verstoorte biotopen als heidevelden, bosgebied en natuurlijke oevers. Door de afwezigheid van structuurrijke biotopen en de hoge mate van menselijke verstoring is het voorkomen van beschermde reptielen binnen het plangebied uitgesloten. Er is ten aanzien van reptielen, zoals de muurhagedis, geen sprake van overtreding van verbodsbepalingen.

### **Vissen**

Binnen een straal van 2 km is de aanwezigheid van beschermde vissoorten niet bekend (NDFP 2021-2026). Mogelijk leiden de beoogde werkzaamheden (tijdelijk) tot verstoringen (geluid/trillingen), echter zijn er in de watergangen voldoende uitwijkmogelijkheden voorhanden buiten de verstoringszone.

Er is ten aanzien van vissen geen sprake van overtreding van verbodsbepalingen.

### **Insecten en andere ongewervelden**

Binnen een straal van 2 km is de aanwezigheid bekend van de grote vos en heldenbok (NDFP 2021-2026).

De grote vos is een zwervende dagvlinder die gebonden is aan (hoge) houtige vegetatie in een bosrijke omgeving. Waardplanten zijn iep; ook zoete kers en sommige wilgensoorten worden gebruikt (Vlinderstichting grote vos, 2026). De planlocatie betreft geen bosrijke omgeving en er zijn op de planlocatie geen waardplanten van de grote vos aanwezig. Negatieve effecten op de grote vos kunnen derhalve worden uitgesloten.

De heldenbok is sterk gebonden aan oude loofbomen, met name eiken, waarin de larven zich gedurende meerdere jaren ontwikkelen in vermolmd hout (Nederlands Soortenregister, 2026). Binnen de planlocatie ontbreken oude loofbomen en geschikt dood hout. Het terrein bestaat grotendeels uit bebouwing en verharding, met slechts beperkt en intensief onderhouden groen. Hierdoor biedt het plangebied geen geschikt voortplantings- of leefgebied voor de heldenbok. Negatieve effecten op de heldenbok als gevolg van de beoogde ingreep kunnen daarom worden uitgesloten.

Op de planlocatie zijn geen plantensoorten aangetroffen die specifiek voor een beschermde ongewervelde een waardplant vormen, voor zover deze plantensoorten gedurende de winterperiode zichtbaar zijn. Ook is er geen sprake van oud hout, zure venntjes of andere specifieke omstandigheden die duiden op de mogelijke aanwezigheid van beschermde insecten of andere ongewervelden. Er is ten aanzien van insecten en andere ongewervelden geen sprake van overtreding van verbodsbepalingen.

### **Vogels**

Op de planlocatie en de directe omgeving hiervan zijn tijdens het veldbezoek de volgende soorten waargenomen: blauwe reiger, buizerd, ekster, kauw, Kievit, waterhoen, wilde eend en zwarte kraai. Gedurende het veldbezoek zijn geen nesten en/of sporen aangetroffen van vogelsoorten met een jaarrond beschermde nestlocatie en/of leefgebied. Binnen een straal van 100 meter van de planlocatie is vastgestelde aanwezigheid van nestlocaties van jaarrond beschermde vogels niet bekend (NDFP 2021-2026).

### **Vogels - Jaarrond beschermde nestlocaties**

De huismus heeft een sterke binding met mensen en komt tot broeden in of tegen gebouwen in dorpen en steden, in en bij boerderijen, maneges, kinderboerderijen en andere vormen van bebouwing in het landelijk gebied. Op plekken waar menselijke bebouwing wordt afgewisseld met groenvoorzieningen

zijn meer huismussen dan op plekken waar geen groen aanwezig is (BIJ12 Kennisdocument Huismus, 2023). De gierzwaluw heeft als oorspronkelijk rotsbewoner de rotsen ingeruild voor bebouwing. De soort broedt daardoor hoofdzakelijk in stedelijk gebied in donkere holtes van ventilatieschachten, spleten in muren en onder (pannen)daken (BIJ12 Kennisdocument Gierzwaluw, 2023). Binnen de planlocatie bestaat het merendeel van de bebouwing uit tuinbouwkassen met glazen daken, die ongeschikt zijn als nestlocatie voor huismussen of gierzwaluwen door het ontbreken van een toegankelijke dakruimte. Onder de dakpannen van de bedrijfswoning zijn geen toegankelijke openingen aanwezig vanwege de aanwezigheid van een balk onder de dakpannen. Onder de golfplaten van de bedrijfsruimte is eveneens een houten balk aanwezig en zijn er ook geen geschikte openingen (figuur 3.2). In de bebouwing zijn geen openingen aanwezig die toegang bieden tot potentiële nestplaatsen van de huismus en de gierzwaluw. Het voorkomen van nestlocaties van huismus en gierzwaluw op de planlocatie kan derhalve uitgesloten worden. De beoogde ruimtelijke ingreep leidt tot zeer beperkte aantasting van groene delen en resulteert niet in afname van essentieel leefgebied. Van aantasting van nestlocaties en functioneel leefgebied van de huismus en gierzwaluw is derhalve geen sprake.



*Figuur 3.2 Onder de dakpannen van de bedrijfswoning (boven) en onder de golfplaten van de bedrijfsruimte (onder) is een houten balk aanwezig.*

De bebouwing is niet toegankelijk voor uilen en in de bebouwing zijn geen sporen van uilen met jaarrond beschermde nesten (kerkuil en steenuil) aangetroffen. Er zijn geen grote nesten of horsten aangetroffen in de bomen op en rondom de planlocatie. De aanwezigheid van nestlocaties en vaste rustplaatsen van in bebouwing en bomen broedende soorten als buizerd, kerkuil, steenuil, sperwer en ransuil kan uitgesloten worden. Op de planlocatie is geen sprake van essentieel leefgebied van uilen en roofvogelsoorten, door de hoge mate van verharding en verstoring. Bovendien zijn er in de directe omgeving voldoende alternatieven, in de vorm van weilanden, voorhanden.

De ooievaar leeft vaak in de nabijheid van de mens. Ze nestelen vaak op menselijke bouwwerken zoals daken, schoorstenen, hoogspanningsmasten of speciaal geplaatste nestpalen. Het leefgebied bestaat met name uit agrarisch gebied (weilanden en hooilanden), oeverzones en uiterwaarden. Op de planlocatie zijn geen grote nesten aangetroffen, waardoor de aanwezigheid van een nestlocatie uit te

sluiten is. De werkzaamheden vinden plaats op een locatie die, door de hoge mate van verharding en verstoring, geen wezenlijk onderdeel uitmaakt van het foerageergebied van de ooievaar. Het omliggende agrarisch landschap biedt voldoende alternatieve voedselgebieden, waardoor negatieve effecten op de foeragemogelijkheden uitgesloten worden. Negatieve effecten op de ooievaar zijn uitgesloten.

Er is wat betreft vogels met jaarrond beschermde nesten geen sprake van het vangen of doden van individuen, het wegnemen van rust- of nestplaatsen, of het wegnemen van structuren die essentieel zijn in het functioneren van rust- of nestplaatsen.

### **Vogels - Algemene broedvogels en vogels met jaarrond beschermde nesten als er sprake is van ecologisch zwaarwegende redenen**

De planlocatie voorziet in beperkt voedselaanbod en structuurrijke schuilgelegenheden voor algemene soorten. De struiken, bomen en bebouwing vormen voor algemene broedvogels zoals merel, duiven en kleine zangvogels geschikte nestlocaties. Gedurende het broedseizoen zijn de nesten en de functionele leefomgeving van voornoemde soorten beschermd. Het broedseizoen vangt aan onder bepaalde klimatologische omstandigheden en betreft indicatief de periode 15 maart t/m 15 juli. Ten aanzien van algemene broedvogels en categorie 5 soorten kunnen de sloopwerkzaamheden worden opgestart buiten het broedseizoen en/of na het ongeschikt maken van de planlocatie. Indien de beoogde werkzaamheden in het broedseizoen worden opgestart dient de locatie voorafgaand aan de werkzaamheden geïnspecteerd te worden door een ter zake deskundige.

### **Exoten**

Er geldt een Europees verbod op bezit, handel, kweek, transport en import van schadelijke exotische planten en dieren onder de Unielijst. Op de planlocatie zijn gedurende het veldbezoek en de bureaustudie (NDFP 2020-2025) geen soorten aangetroffen die vallen onder de Unielijst Exoten. Tevens zijn er geen exoten aangetroffen welke niet zijn opgenomen onder de Unielijst Exoten waar maatregelen of vervolgstappen voor geadviseerd worden.

## **3.2 Specifieke zorgplicht Soorten**

Binnen een straal van 100 m zijn waarnemingen bekend van de volgende Vrl art. 4.2 en bijlage 1-soorten, Rode Lijst-soorten, Hrl bijlage II, IV en V soorten en nationaal beschermde soorten: blauwe reiger, boerenzwaluw, boomkruiper, buizerd, ekster, grutto, huismus, ooievaar, torenvalk en wulp (NDFP 2021-2026). Voor de volgende soorten geldt dat deze nog niet in de soortenbescherming (H3.1) beoordeeld zijn: blauwe reiger, boerenzwaluw, boomkruiper, ekster, grutto en wulp. Voor alle activiteiten die uitgevoerd worden en mogelijk negatieve gevolgen kunnen hebben, moeten deze negatieve gevolgen zoveel mogelijk voorkomen, beperkt of ongedaan gemaakt worden.

De planlocatie betreft een perceel waarop een grote mate van verharding en menselijke verstoring aanwezig is. De waarnemingen van de blauwe reiger, boerenzwaluw, boomkruiper, ekster, grutto en wulp betreffen foeragerende of overvliegende individuen.

De boerenzwaluw broedt in of aan gebouwen. De boerenzwaluw metselt komvormige nesten van klei, leem en zand vaak op randen en richels van gebouwen. Tijdens het veldbezoek zijn in en aan de te slopen bebouwing geen nesten aangetroffen, waardoor negatieve effecten op deze soort kunnen worden uitgesloten.

De grutto en wulp broeden op de grond in graslanden en landbouwgebieden. De blauwe reiger, boomkruiper en ekster broeden voornamelijk in bomen en struiken. In de beoogde ruimtelijke ingreep worden beperkt groenstructuren aangetast. Op de planlocatie is door de hoge mate van verstoring geen geschikte broedplaats voor de grutto of wulp aanwezig. In de bomen op de planlocatie zijn geen nesten holten of losse stukken schors waargenomen. Negatieve effecten op bovenstaande soorten kunnen uitgesloten worden. Er is wat betreft de bovenstaande soorten geen sprake van nadelige effecten op soorten van de Habitatrichtlijn en Rode Lijst ten gevolge van de beoogde ruimtelijke ontwikkeling. Gezien het bovenstaande zijn er geen preventieve maatregelen benodigd.

### 3.3 Gebiedsbescherming

#### Natura 2000

De planlocatie maakt geen deel uit van een Natura 2000-gebied. Op een afstand van circa 5,6 km ligt het Natura 2000-gebied 'De Wilck' (figuur 3.3). Het dichtstbijzijnde stikstofgevoelige gebied betreft het Natura 2000-gebied 'Meijendel & Berkheide' op een afstand van circa 6,6 km (figuur 3.3).

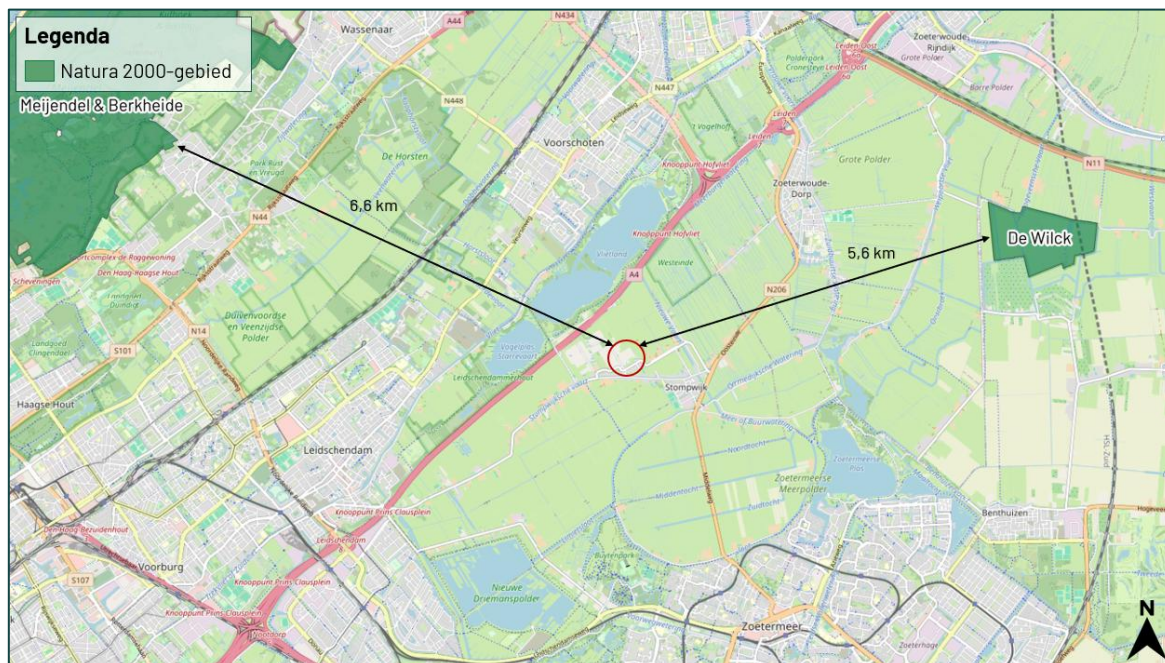

Figuur 3.3 De planlocatie ligt op een afstand van circa 5,6 km tot het Natura 2000-gebied 'De Wilck' en op een afstand van circa 6,6 km tot het stikstofgevoelige Natura 2000-gebied 'Meijendel & Berkheide' (bron: nationaal Georegister PDOK).

De beoogde ruimtelijke ingreep betreft het slopen van de bebouwing op de planlocatie, het verwijderen van de waterberging aan de oostzijde van het perceel, het verbreden van de watergangen rondom het perceel en het aanleggen van nieuw groen. Ondanks dat deze buiten een Natura 2000-gebied uitgevoerd wordt, kunnen er nog steeds effecten optreden. Voor een aantal effecten (trillingen, geluid, optische verstoring etc.) geldt dat de afstand tot de omliggende Natura 2000-gebieden en haar instandhoudingsdoelstellingen per definitie te groot is om te resulteren in negatieve effecten. Een toename in stikstofdepositie kan een negatief effect sorteren op stikstofgevoelige habitattypen en leefgebieden. Ten opzichte van de huidige situatie leidt de beoogde ruimtelijke ingreep in de gebruiksfase tot een beperkte toename in het aantal verkeersbewegingen.

Gedurende de aanlegfase kan er een beperkte en tijdelijke stikstofemissie verwacht worden ten gevolge van het gebruik van mobiele werktuigen en bijbehorende verkeersbewegingen.

Gezien de geringe afstand (6,6 Km) tussen het plangebied en het Natura 2000-gebied 'Meijendel & Berkheide', wordt geadviseerd om een stikstofonderzoek met de AERIUS Calculator uit te voeren.

#### Kaderrichtlijn water

De planlocatie ligt niet in een Kaderrichtlijn water-lichaam. KRW-toetsing is niet van toepassing.

### Provinciaal aangewezen gebieden

De planlocatie maakt geen deel uit van een beschermd gebied betreffende beschermingscategorie 1 (Natuurnetwerk Nederland en beschermd grasland in de Bollenstreek). De planlocatie maakt geen deel uit van Belangrijk weidevogelgebied. De planlocatie maakt wel deel uit van de Groene buffer (figuur 3.4). Op een afstand van circa 900 m ligt het Natuurnetwerk Nederland (figuur 3.5). De planlocatie is niet gelegen in de (buurt van de) Bollenstreek (geen kaartweergave). Op een afstand van circa 320 m ligt Belangrijk weidevogelgebied (figuur 3.6). Er zijn geen karakteristieke landschapselementen aanwezig op de planlocatie die weggenomen worden ten gevolge van de beoogde ingreep. Ten aanzien van provinciaal aangewezen gebieden geldt dat externe werking geen toetsingskader is.

De ambitie voor de Groene buffer is het behouden en versterken van het groen-blauwe karakter van de open ruimte tussen de steden in de Zuidvleugel.

Ruimtelijke ontwikkelingen zijn alleen toegestaan als zij:

- het groen-blauwe karakter tussen de steden versterken;
- bijdragen aan de samenhang van het landschapspark;
- de recreatieve, natuurlijke en agrarische waarden versterken;
- landschappelijke en cultuurhistorische kenmerken behouden of versterken;
- zorgen voor een passende overgang tussen stad/dorp en het landschapspark;
- bijdragen aan groen-blauwe verbindingen;
- de onderlinge verscheidenheid van de gebieden versterken

Door de aanleg van groen en het verbreden van de watergangen levert de beoogde ruimtelijke ontwikkeling een bijdrage aan de landschappelijke kenmerken en groen-blauwe verbindingen van de groene buffer. Bovendien valt de bebouwing in de nieuwe situatie binnen de grenzen van de huidige bebouwing. Negatieve effecten op de Groene buffer zijn om bovenstaande redenen uitgesloten.

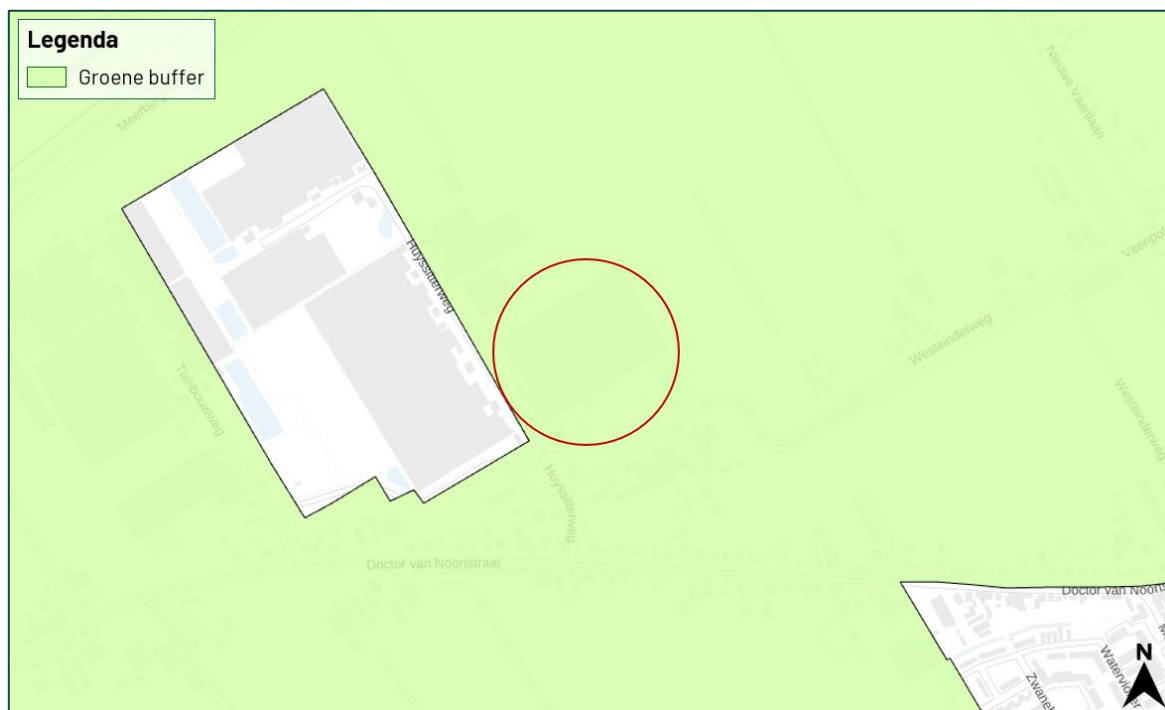

Figuur 3.4 De planlocatie is gelegen in de Groene buffer (bron: omgevingsdocumenten.zuid-holland.nl).

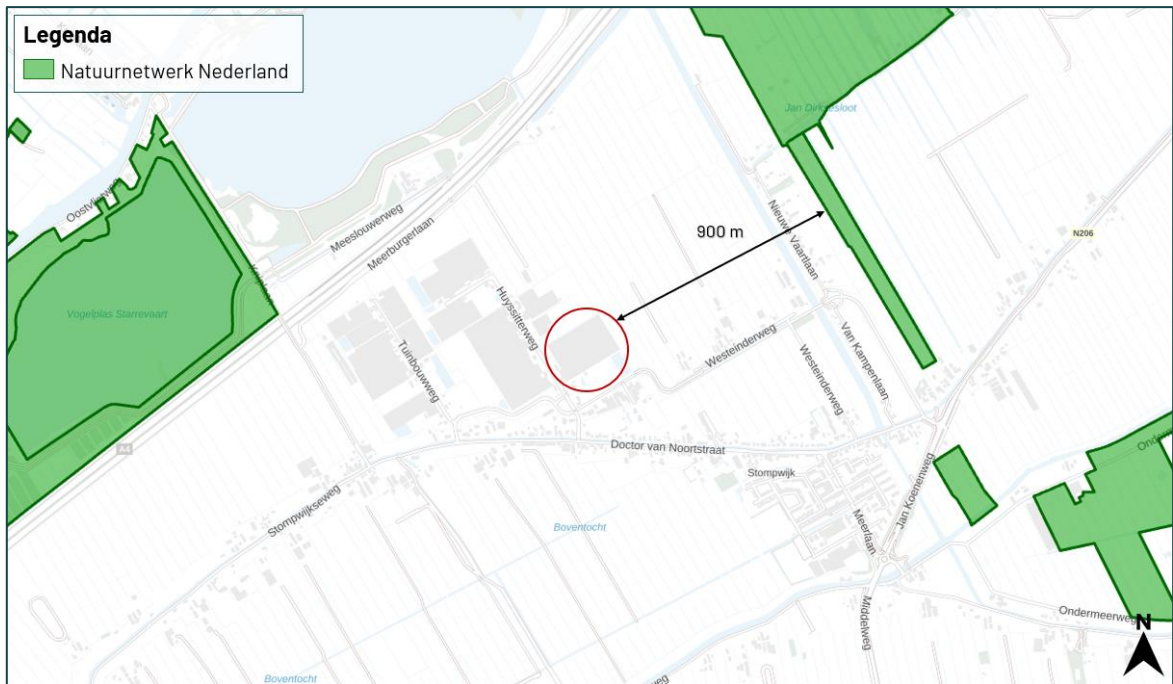

Figuur 3.5 De planlocatie ligt op een afstand van circa 900 m tot het Natuurnetwerk Nederland (bron: omgevingsdocumenten.zuid-holland.nl).

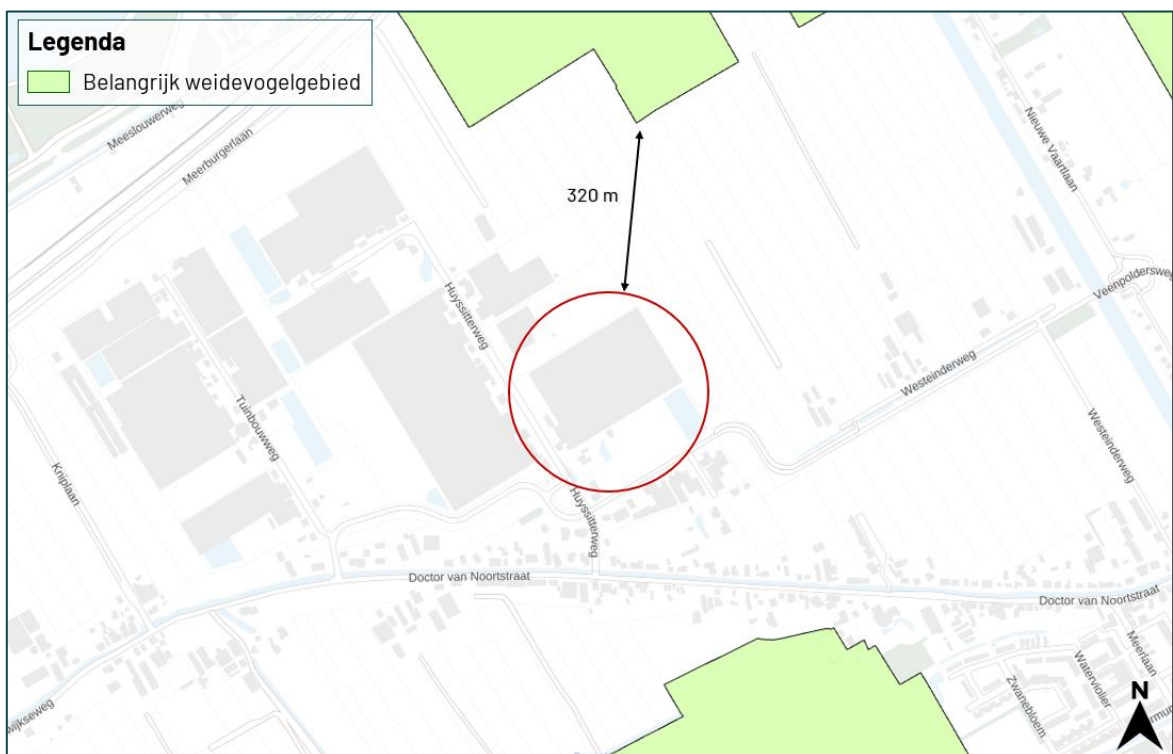

Figuur 3.6 De planlocatie ligt op een afstand van circa 320 m tot Belangrijk weidevogelgebied (bron: omgevingsdocumenten.zuid-holland.nl).

## 3.4 Houtopstanden

### Houtopstanden

In de beoogde ingreep zijn geen kapwerkzaamheden voorzien aan (i) zelfstandige eenheden van bomen, boomvormers, struiken, hakhout of griend, met een oppervlakte van 1000 m<sup>2</sup> of meer of (ii) een rijbeplanting met meer dan 20 bomen. Daarbij hebben de kapwerkzaamheden geen nadelige gevolgen voor de oogmerken voor regels voor deze activiteit. Een meld- en herplantplicht bij bevoegd gezag of verplichting om nadelige gevolgen te voorkomen, te beperken of ongedaan te maken is niet noodzakelijk.

### Algemene Plaatselijke Verordening

Naast het landelijk en provinciaal beleid waar deze beoordeling op wordt getoetst hebben gemeenten echter vaak een eigen beleid omtrent het kappen dan wel vellen van bomen en struiken. Dit is vaak opgenomen in een Algemene Plaatselijke Verordening (APV). Gemeentelijke Verordeningen mogen niet strijdig zijn met landelijk/provinciaal beleid. Het is derhalve aanbevelingswaardig om in de voorbereidende fase de bepalingen in de APV af te stemmen met de gemeente om conflicterende situaties in een later stadium te voorkomen.

## 3.5 Natuurinclusiviteit

Natuurinclusief bouwen speelt een steeds grotere rol bij het versterken van robuuste natuur in de bebouwde omgeving. Dit draagt niet alleen bij aan biodiversiteit, maar ook aan een aangename en klimaatadaptieve leefomgeving voor de mens. Maatregelen kunnen bijvoorbeeld direct of indirect bijdragen aan het verminderen van hittestress en wateroverlast. Initiatiefnemers kunnen hieraan bijdragen door natuurinclusieve maatregelen te treffen. Momenteel zijn er geen wettelijke verplichtingen opgenomen in het landelijke Besluit bouwwerken leefomgeving.

De provincie Zuid-Holland stelt in Artikel 7.45ca van haar provinciale omgevingsverordening dat bij nieuwe stedelijke ontwikkelingen de mogelijkheden voor het bevorderen van de biodiversiteit betrokken moet worden. Binnen de beoogde ontwikkeling is er ruimte om natuur te bevorderen. Voor dit project worden de volgende maatregelen als meest effectief beschouwd:

1. Behoud en aanplant van inheems groen;
2. Plaatsen van insectenhôtels;
3. Behouden of creëren van toegang tot gebouwen voor dieren, zoals vleermuizen en vogels;
4. Ophangen van nestkasten;
5. Aanleggen van onverharde of halfverharde paden.

Een verdere uitwerking van deze maatregelen is te vinden in **Bijlage 4**.

# 4 Conclusie en vervolg

## 4.1 Conclusie

In de beoogde ruimtelijke ingreep aan de Huyssitterweg 17-19 te Leidschendam wordt voldaan aan een evenwichtige toedeling van functies aan locaties in het kader van de Omgevingswet onderdeel natuur.

## 4.2 Effecten

De beoogde ruimtelijke ingreep leidt niet tot overtreding van verbodsbepalingen omtrent houtopstanden. Om negatieve effecten omtrent gebiedsbescherming uit te sluiten, dient vooraf een stikstofonderzoek door middel van de AERIUS Calculator uitgevoerd te worden. Er dienen enkele algemene maatregelen worden getroffen ten aanzien van de algemene zorgplicht, foeragerende vleermuizen en algemene broedvogels. Voorafgaand aan de werkzaamheden dient met aanvullend onderzoek te worden vastgesteld of de bedrijfswoning, mits deze wordt gesloopt, een relevante functie heeft voor gebouwbewonende vleermuizen (soortenbescherming). Indien er sprake is van overtreding van verbodsbepalingen kan bevoegd gezag onder voorwaarden een omgevingsvergunning flora- en fauna-activiteit verlenen. De voorwaarden betreffen: er is geen andere bevredigende oplossing, er is sprake van een wettelijk belang (vleermuizen: er is sprake van een reden van sociale of economische aard, er zijn belangen vanuit volksgezondheid en/of openbare veiligheid - aan te voeren) en er wordt geen afbreuk gedaan aan de gunstige staat van instandhouding van de soort (een robuust en ruim maatregelenpakket van tijdelijke en permanente voorzieningen is hiertoe uitvoerbaar). Wegens het voorgaande onderzoek is er geen reden om aan te nemen dat een eventueel benodigde omgevingsvergunning flora- en fauna-activiteit, mits de juiste maatregelen worden getroffen, er sprake is van een gedegen alternatievenafweging en een wettelijk belang kan worden aangevoerd, niet verkregen zou kunnen worden. Hiermee mag geconcludeerd worden dat voldaan wordt aan een evenwichtige toedeling van functies aan locaties.

## 4.3 Vervolgstappen

- Voor de beoogde ruimtelijke ingreep dient aanvullend onderzoek naar vleermuizen uitgevoerd te worden, mits de bedrijfswoning gesloopt wordt. Een aanvullend onderzoek naar vleermuizen wordt uitgevoerd middels minimaal vijf gerichte veldbezoeken in de periode 15 april t/m 30 september, conform het meest actuele Vleermuisprotocol (NGB). Hiervan dienen drie rondes in het voorjaar en twee rondes in het najaar plaats te vinden. De potentie van de planlocatie voor verschillende typen verblijfplaatsen en vleermuissoorten wordt in tabel 3.1 en 3.2 uiteengezet. Er is geen sprake van aantasting van een mogelijk essentieel foerageergebied of essentiële vliegroute.
- Voor de beoogde ruimtelijke ingreep dient rekenkundig inzichtelijk te worden gemaakt of er sprake is van een verhoging van stikstofdepositie binnen stikstofgevoelige habitattypen en leefgebieden van Natura 2000-gebieden. Dit kan door een stikstofonderzoek uit te voeren middels de AERIUS Calculator.

## 4.4 Maatregelen

### Algemene zorgplicht

Tijdens de werkzaamheden moet voorzichtig worden gehandeld met alle voorkomende flora en fauna (algemene zorgplicht).

### Specifieke zorgplicht

- Wanneer ondanks zorgvuldig handelen, onderzoek en advies schade lijkt te ontstaan voor beschermde flora en fauna, dient direct contact opgenomen te worden met een ter zake deskundige.
- Eventueel aanwezige vegetatie of bodemmateriaal (takken, stronken) voorafgaand aan de werkzaamheden gefaseerd verwijderen. Dit om grondgebonden dieren de kans te bieden zelfstandig de locatie te verlaten.
- Er wordt gelegenheid gegeven aan dieren, die tijdens de werkzaamheden worden gevonden, te vluchten of zich te verplaatsen naar een schuilplaats buiten het bereik van de werkzaamheden.
- De planlocatie tijdens de werkzaamheden en in de nieuwe situatie bij voorkeur niet verlichten en in de periode april-oktober de werkzaamheden tussen zonsopgang en zonsondergang uitvoeren (buiten schemerperiodes). Mocht verlichting noodzakelijk zijn hierbij een vleermuisvriendelijke verlichtingswijze toepassen (lichtbron laag houden en lichtbundel nederwaarts richten, toepassen geconvergeerde lichtbundel met de juiste armatuur, lichtbundel afschermen met opgaande vegetatie). In een park of buitengebied kan verlichting met aangepaste kleur (rood of amberkleurig) wenselijk zijn – dit wordt niet geadviseerd nabij vleermuisverblijfplaatsen in gebouwen of boomholten, omdat met roodkleurig licht het predatierisico wordt verhoogd.
- De werkzaamheden opstarten of uitvoeren buiten het broedseizoen van vogels (indicatief medio maart t/m medio juli). Als dit niet mogelijk is dienen de potentiële nestlocaties van algemene broedvogels ruim voorafgaand aan het broedseizoen ongeschikt of ontoegankelijk gemaakt te worden. E.e.a. op aanwijzing van deskundige. Als werkzaamheden in het broedseizoen worden uitgevoerd die mogelijk resulteren in het wegnemen of verstoren van broedgevallen dient voor aanvang door een ter zake deskundig gecontroleerd te worden of er broedvogels aanwezig zijn.

# Bronvermelding

## Geraadpleegde documenten (BIJ12, 2017-2025)

Kennisdocument Bever (*Castor fiber*) (2017)

Kennisdocument Gewone dwergvleermuis (*Pipistrellus pipistrellus*) (2024)

Kennisdocument Gierzwaluw (*Apus apus*) (2023)

Kennisdocument Huismus (*Passer domesticus*) (2023)

Kennisdocument Laatvlieger (*Eptesicus serotinus*) (2025)

Kennisdocument Rugstreeppad (*Epidalea calamita*) (2017)

Kennisdocument Ruige dwergvleermuis (*Pipistrellus nathusii*) (2024)

## Geraadpleegde websites

3dbag.nl

bij12.nl

nationaalgeoregister.nl

ndff.nl

nederlandsesoorten.nl

omgevingsdocumenten.zuid-holland.nl

ravon.nl

smpviewer.nl

verspreidingsatlas.nl

vleermuisprotocol.nl

vlinderstichting.nl

wetten.overheid.nl

wilde-planten.nl

zoogdiervereniging.nl

- Bijlage 1 Fotografische impressie
- Bijlage 2 Juridisch kader
- Bijlage 3 Vervolgstappen soortenbescherming
- Bijlage 4 Natuurinclusiviteit

## Bijlage 1 Fotografische impressie



Figuur 1 De planlocatie is gelegen aan de Huysitterweg 17-19 te Leidschendam



Figuur 2 Het terrein ten zuidwesten van de bebouwing is grotendeels verhard.



*Figuur 3 Rondom de planlocatie bevinden zich watergangen met een hoge beschoeiing.*



*Figuur 4 Fotografische indruk van de binnenzijde van de tuinbouwkassen.*

## Bijlage 2 Juridische kaders

### Zorgplicht

De zorgplichten zijn in de omgevingswet opgedeeld in de algemene zorgplicht en de specifieke zorgplicht. Hierbij kan de specifieke zorgplicht verder opgedeeld worden in de Specifieke zorgplicht Natura 2000 (art. 11.6 Bal), Specifieke zorgplicht houtopstanden (art. 11.116 Bal) en Specifieke zorgplicht soorten (art 11.27 Bal). De Specifieke zorgplicht Natura 2000 en Specifieke zorgplicht houtopstanden worden bij de betreffende hoofdstukken beschreven.

#### Algemene zorgplicht

Voor iedereen geldt dat er sprake is van een algemene zorgplicht, waarin wordt voorgeschreven dat eenieder voldoende zorg draagt voor de fysieke leefomgeving (Ow art. 1.6). De Omgevingswet heeft als oogmerk bescherming en verbetering van het leefmilieu (Ow art. 1.3). Hiertoe worden de volgende onderdelen nagestreefd: het bereiken en in stand houden van een veilige en gezonde fysieke leefomgeving en een goede omgevingskwaliteit, ook vanwege de intrinsieke waarde van de natuur, en het doelmatig beheren, gebruiken en ontwikkelen van de fysieke leefomgeving ter vervulling van maatschappelijke behoeften. Bij activiteiten met nadelige gevolgen moeten maatregelen genomen worden om die gevolgen te voorkomen, de gevolgen zoveel mogelijk te beperken of ongedaan te maken, of de activiteit heroverwegen (Ow art. 1.7).

#### Specifieke zorgplicht soorten

De Specifieke zorgplicht soorten heeft betrekking op het beschermen van specifieke planten- en diersoorten en is gericht op het behoud van biodiversiteit.

Degene die een activiteit verricht is verplicht:

1. Alle maatregelen te nemen die redelijkerwijs van diegene kunnen worden gevraagd om die gevolgen te voorkomen.
2. Voor zover die gevolgen niet kunnen worden voorkomen: die gevolgen zoveel mogelijk te beperken of ongedaan te maken.
3. Als die gevolgen onvoldoende kunnen worden beperkt: die activiteit achterwege te laten voor zover dat redelijkerwijs van diegene kan worden gevraagd.

Hiervoor moet er voorafgaand aan de te verrichten activiteit, worden nagegaan of er op de locatie waar de activiteit wordt verricht of in de directe nabijheid van de locatie aanwijzingen zijn van de aanwezigheid van:

- *“van nature in Nederland in het wild levende vogels van soorten, genoemd in bijlage I bij de vogelrichtlijn, en niet in de bijlage genoemde, geregeld in Nederland voorkomende trekvogelsoorten als bedoeld in artikel 4 tweede lid van die richtlijn.*
- *van nature in Nederland in het wild levende dieren of planten van soorten, genoemd in de bijlage II, IV en V bij de habitatrichtlijn;*
- *dieren of planten van soorten, genoemd in bijlage IX of in de rode lijsten, bedoeld in artikel 2.19, vierde lid, onder a, onder 4°, van de wet; en*
- *voor die soorten belangrijke leefgebieden of natuurlijke habitats;”*

De aanwezigheid van de bovenstaande soorten wordt met behulp rapporten, naslagwerken en de Nationale Databank Flora en Fauna (NDFF) en tijdens veldbezoeken bepaald. In de NDFF wordt een zoekgebied met straal van circa 100 m aangehouden rondom de planlocatie. Afhankelijk van het karakter en ligging van de planlocatie kan een afwijkende afstand aangehouden worden.

Bij de aanwezigheid van een of meerdere soorten worden de mogelijk negatieve gevolgen van de beoogde realisatie beoordeeld. Hierbij wordt beoordeeld op de soorten en hun nest, voortplantingsplaats, rustplaats, eieren en standplaats. Mocht er aanwijzing zijn op nadelige gevolgen voor de soorten dan zijn er passende preventieve maatregelen benodigd om de nadelige gevolgen te voorkomen en dienen deze gemonitord te worden. Mochten er toch nadelige gevolgen optreden, dient

de activiteit gestaakt te worden of passende herstelmaatregelen getroffen worden als staken van de activiteit redelijkerwijs niet meer mogelijk is.

## Flora- en fauna activiteit

De soortenbescherming is opgedeeld in de volgende beschermingsregimes: Vogelrichtlijnsoorten (Bal art. 11.37), Habitatrichtlijnsoorten (Bal art. 11.46) en Andere soorten (Bal art. 11.54). Het is verboden om zonder omgevingsvergunning een flora- en fauna activiteit te verrichten (Ow art. 5.1 lid 2). Hierin worden rust- en voortplantingsverblijfplaatsen en het functioneel leefgebied beschermd. Opzettelijk verstoren als bedoeld onder de Habitatrichtlijn wordt gedefinieerd als: *“elke opzettelijke verstoring die van invloed kan zijn op de overlevingskansen, het voortplantingssucces of het voortplantingsvermogen van een beschermde soort, of die leidt tot een verkleining van het leefgebied of tot verplaatsing of verdringing van de soort”*.

Bij overtreding van een verbodsbepaling geldt de plicht tot een vergunning flora- en fauna activiteit conform de bepalingen in het Besluit Kwaliteit Leefomgeving (art. 8.74 lid j, lid k en lid l).

### Vogelrichtlijn (Bal art. 11.37)

1. Het verbod, bedoeld in artikel 5.1, tweede lid, aanhef en onder g, van de wet, om zonder omgevingsvergunning een flora- en fauna-activiteit te verrichten, geldt voor:
  - a. het opzettelijk doden of opzettelijk vangen van van nature in Nederland in het wild levende vogels van soorten als bedoeld in artikel 1 van de vogelrichtlijn;
  - b. het opzettelijk vernielen of opzettelijk beschadigen van nesten, rustplaatsen en eieren van vogels als bedoeld onder a, of het opzettelijk wegnemen van nesten van die vogels;
  - c. het rapen en onder zich hebben van eieren van vogels als bedoeld onder a; of
  - d. het opzettelijk storen van vogels als bedoeld onder a.
2. Het verbod geldt niet, als:
  - a. het verrichten van die activiteit op grond van een andere wet is toegestaan en is voldaan aan de artikelen 9, eerste en tweede lid, en 13 van de vogelrichtlijn; of
  - b. de activiteit uitvoering geeft aan:
    - 1) een instandhoudingsmaatregel als bedoeld in de artikelen 3, eerste lid en tweede lid, onder b, c en d, en 4, eerste lid, eerste zin, en tweede lid, van de vogelrichtlijn of artikel 6, eerste lid, van de habitatrichtlijn; of
    - 2) een passende maatregel als bedoeld in artikel 6, tweede lid, van de habitatrichtlijn.
    - 3) Het verbod op het opzettelijk storen van vogels, bedoeld in het eerste lid, onder d, geldt niet, als het storen niet van wezenlijke invloed is op de staat van instandhouding van de vogelsoort.

### Habitatrichtlijn (Bal art. 11.46)

1. Het verbod, bedoeld in artikel 5.1, tweede lid, aanhef en onder g, van de wet, om zonder omgevingsvergunning een flora- en fauna-activiteit te verrichten, geldt voor:
  - a. het in hun natuurlijk verspreidingsgebied opzettelijk doden of opzettelijk vangen van in het wild levende dieren van soorten, genoemd in bijlage IV, onder a, bij de habitatrichtlijn, bijlage II bij het verdrag van Bern of bijlage I bij het verdrag van Bonn;
  - b. het opzettelijk verstoren van dieren als bedoeld onder a;
  - c. het in de natuur opzettelijk vernielen of rapen van eieren van dieren als bedoeld onder a;
  - d. het beschadigen of vernielen van de voortplantingsplaatsen of rustplaatsen van dieren als bedoeld onder a; en
  - e. het opzettelijk plukken en verzamelen, afsnijden, ontwortelen of vernielen van planten van soorten, genoemd in bijlage IV, onder b, bij de habitatrichtlijn of bijlage I bij het verdrag van Bern, in hun natuurlijke verspreidingsgebied.
2. Het verbod geldt niet als:
  - a. het verrichten van de activiteit op grond van een andere wet is toegestaan en is voldaan aan artikel 16, eerste lid, van de habitatrichtlijn; of
  - b. de activiteit uitvoering geeft aan:

- 1) een instandhoudingsmaatregel als bedoeld in de artikelen 3, eerste lid en tweede lid, onder b, c en d, en 4, eerste lid, eerste zin, en tweede lid, van de vogelrichtlijn of artikel 6, eerste lid, van de habitatrichtlijn; of
- 2) een passende maatregel als bedoeld in artikel 6, tweede lid, van de habitatrichtlijn.
- 3) Onder de soorten, bedoeld in het eerste lid, onder a, worden niet begrepen de soorten, bedoeld in artikel 1 van de vogelrichtlijn.

#### **Andere soorten (Bal art. 11.54)**

1. Het verbod, bedoeld in artikel 5.1, tweede lid, aanhef en onder g, van de wet, om zonder omgevingsvergunning een flora- en fauna-activiteit te verrichten, geldt voor:
  - a. het opzettelijk doden of vangen van in het wild levende zoogdieren, amfibieën, reptielen, vissen, dagvlinders, libellen en kevers van de soorten, genoemd in bijlage IX, onder A;
  - b. het opzettelijk beschadigen of vernielen van de vaste voortplantingsplaatsen, rustplaatsen of eieren van dieren als bedoeld onder a; en
  - c. het opzettelijk in hun natuurlijke verspreidingsgebied plukken en verzamelen, afsnijden, ontwortelen of vernielen van vaatplanten van de soorten, genoemd in bijlage IX, onder B.
2. Het verbod geldt niet als:
  - a. het gaat om het doden of vangen van de bosmuis, de huisspitsmuis en de veldmuis, of om het beschadigen of vernielen van hun vaste voortplantingsplaatsen of rustplaatsen, voor zover deze dieren zich in of op gebouwen of daarbij behorende erven of roerende zaken bevinden;
  - b. het verrichten van de activiteit op grond van een andere wet is toegestaan en is voldaan aan de eisen die zijn opgenomen artikel 8.74I van het Besluit kwaliteit leefomgeving; of
  - c. de activiteit deel uitmaakt van:
    - 1) een instandhoudingsmaatregel als bedoeld in de artikelen 3, eerste lid en tweede lid, onder b, c en d, en 4, eerste lid, eerste zin, en tweede lid, van de vogelrichtlijn of artikel 6, eerste lid, van de habitatrichtlijn; of
    - 2) een passende maatregel als bedoeld in artikel 6, tweede lid, van de habitatrichtlijn.

#### **Natuurlijk verspreidingsgebied**

Individuele, populaties en groeiplaatsen die zich buiten het natuurlijk verspreidingsgebied bevinden, vallen buiten het beschermingsregime van soortenbescherming. Het natuurlijk verspreidingsgebied wordt gedefinieerd als het gebied welke een soort op eigen kracht heeft bezet of waarin deze is geïntroduceerd binnen het verspreidingsgebied waar de soort van nature voorkwam. Het beschermingsregime geldt dus niet voor ingezaaide planten of dieren welke zijn losgelaten, ontsnapt of vanuit elders zijn meegelift. Om te bepalen of een plant of dier voorkomt binnen zijn natuurlijke verspreidingsgebied wordt gebruik gemaakt van de Verspreidingsatlas en naslagwerken. Wel geldt onverminderd de Algemene zorgplicht.

#### **Vogelrichtlijn**

Onder de Vogelrichtlijn zijn alle in gebruik zijnde nesten en broedgevallen van vogels beschermd. Het is van alle vogelsoorten verboden om nesten te beschadigen of te vernielen. Daarnaast gelden onder provinciale aanwijzingen categorieën waarin de nesten en rustplaatsen van specifieke vogelsoorten jaarrond bescherming genieten, dus ook in de periode dat deze niet in gebruik zijn. Rustplaatsen zijn conform de Richtsnoeren van de Europese Commissie gedefinieerd als zijnde essentiële zones voor het bestaan van een dier of groep van dieren wanneer ze niet-actief zijn.

Tabel 4.1 Vogelsoorten onder categorie 1 t/m 4: nesten en rustplaatsen jaarrond beschermd. Vogelsoorten onder categorie 5: nesten en rustplaatsen jaarrond beschermd, indien er sprake is van ecologisch zwaarwegende redenen.

Vogelsoorten onder categorie 1 t/m 4			
Boomvalk	Havik	Ooievaar	Sperwer
Buizerd	Huismus	Ransuil	Steenuil
Gierzwaluw	Kerkuil	Roek	Wespendief
Grote gele kwikstaart	Oehoe	Slechtvalk	Zwarte wouw
Vogelsoorten onder categorie 5			
Blauwe reiger	Ekster	Kleine bonte specht	Tapuit
Boerenzwaluw	Gekraagde roodstaart	Kleine vliegenvanger	Torenvalk
Bonte vliegenvanger	Glanskop	Koolmees	Zeearend
Boomklever	Grauwe vliegenvanger	Kortsnavelboomkruiper	Zwarte kraai
Boomkruiper	Groene Specht	Oeverzwaluw	Zwarte mees
Bosuil	Grote bonte specht	Pimpelmees	Zwarte roodstaart
Brilduiker	Hop	Raaf	Zwarte specht
Draaihals	Huiszwaluw	Ruigpootuil	
Eider	IJsvogel	Spreeuw	

### Provinciale vrijstelling

Van de verboden als bedoeld in *Andere soorten* Bal art. 11.54 kan door bevoegd gezag vrijstelling verleend worden voor het opzettelijk doden of vangen van individuen en voor het opzettelijk beschadigen of vernielen van voortplantingsplaatsen of vaste rustplaatsen voor bepaalde soorten (Bkl 8.74I).

Voor alle soorten in Nederland geldt dat er sprake is van een algemene zorgplicht (Ow afdeling 1.3). Hierin wordt voorgeschreven dat nadelige gevolgen voor flora en fauna voorkomen moeten worden. Het uitgangspunt van de algemene zorgplicht is dat het doden, verwonden, verontrusten of beschadigen van flora en fauna wordt vermeden. Deze zorgplicht geldt voor iedereen.

In de Omgevingsverordening van de Provincie Zuid-Holland is voor de volgende soorten vrijstelling opgenomen in het kader van ruimtelijke ontwikkelingen:

Tabel 4.2 Vrijgestelde soorten in het kader van ruimtelijke ontwikkelingen in de provincie Zuid-Holland.

Vrijgestelde soorten		
Aardmuis	Gewone bosspitsmuis	Ree
Bastaardkikker	Gewone pad	Rosse woelmuis
Bosmuis	Haas	Veldmuis
Bruine kikker	Hermelijn	Vos
Bunzing	Huisspitsmuis	Wezel
Dwergmuis	Kleine watersalamander	Woelrat
Dwergspitsmuis	Konijn	
Egel	Meerkikker	

## Gebiedsbescherming

In Nederland zijn natuurgebieden aangewezen met een beschermde status. Deze natuurgebieden betreffen hoofdzakelijk Natura 2000-gebieden en provinciaal beschermde gebieden.

### Natura 2000-gebieden

Voor werkzaamheden in Natura 2000-gebieden is bij alle mogelijke effecten een Voortoets vereist. Met de Voortoets wordt bepaald of de plannen mogelijk negatieve effecten hebben op de doelstellingen van Natura 2000-gebieden. Ten aanzien van Natura 2000-gebieden kunnen ook externe effecten als stikstofdepositie en licht- of geluidsuitstraling van invloed zijn. Bij negatieve effecten op beschermde natuurgebieden dient een vergunning voorhanden te zijn. Bij de afwezigheid van significant negatieve effecten maar mogelijke kans op verslechtering moeten voor de Specifieke zorgplicht Natura 2000-gebieden (art. 11.6 Bal) stappen voor de algemene bescherming ondernomen worden. De beoordeling van de Specifieke zorgplicht Natura 2000-gebieden zal derhalve in de voortoets beschreven worden.

### Kaderrichtlijn water

Voor Kaderrichtlijn water (KRW)-waterlichamen zijn doelen vastgesteld voor een goede ecologische en chemische toestand. Deze doelen zijn vastgesteld in het Besluit kwaliteit leefomgeving en het Nationaal Water Programma 2022-2027. Activiteiten in of nabij KRW-waterlichamen mogen niet leiden tot (tijdelijke of permanente) negatieve effecten op deze doelen of verslechtering van de ecologische of chemische kwaliteit. Indien niet op voorhand uitgesloten kan worden of een activiteit leidt tot verslechtering of negatieve effecten dient dit nader middels een KRW-toets beoordeeld te worden. In de Beleidsregel toetsingskader waterkwaliteit is uitgewerkt hoe deze toetsing in de rijkswateren precies plaatsvindt. Dit toetsingskader bevat een algemene toetsing van de effecten van een activiteit op de chemische en de ecologische toestand van relevante oppervlaktewaterlichamen. Uit deze KRW-toets zal blijken of de beoogde activiteit; i) niet leidt tot negatieve effecten, ii) niet leidt tot negatieve effecten en toegestaan is mits er maatregelen worden getroffen of iii) leidt tot negatieve effecten en niet is toegestaan. Voor een aantal activiteiten geldt een vrijstelling.

#### Ecologische kwetsbare gebieden:

- Meren: Wanneer de ingreep invloed heeft op het gebied van het waterlichaam liggend tussen 3.0 meter onder het zomerpeil en 0.5 meter boven het zomerpeil. Dijken en andere onnatuurlijke typen van beschoeiing/infrastructuur zijn daarbij uitgezonderd voor verdere toetsing.
- Rivieren: Wanneer de ingreep invloed heeft in het permanent of niet-permanente watervoerende gebied tussen de dijken, dat tenminste 50 dagen per jaar is geïnundeerd, ongeacht of het in verbinding staat met het zomerbed van de rivier. Daarmee zijn bebouwing en infrastructuur in beginsel uitgezonderd van verdere toetsing. Voor de Maaswaterlichamen en getijdenrivieren vindt (mogelijk) nadere specificatie plaats.
- Kust- en overgangswateren: Wanneer de ingreep invloed heeft op het gebied buiten de vaargeulen. Uitgezonderd zijn nieuwe activiteiten in of op bestaande infrastructuurwerken, zoals dijken of dammen of wegen. Voor kunstmatige wateren die zijn getypeerd als overgangswater/meren (met name enkele kanalen en/of havengebieden) prevaleert onderstaande vuistregel.
- Kanalen en/of havengebieden: Wanneer door een ingreep een verandering optreedt van het type oever, bijvoorbeeld wanneer een stortstenen oever wordt vervangen door een kade, of als de ingreep invloed heeft op aangelegde KRW-maatregelen of ondiepe gebieden. Nieuwe activiteiten met alleen effecten in diepe delen (>3m), zoals in vaargeulen en/of in of op kades zijn uitgezonderd van uitgebreide toetsing.

#### Vrijstellingen (vergunningsvrije activiteiten):

Van toepassing op alle wateren behalve de Noordzee (a - l):

- a. Het voor een periode van ten hoogste zes maanden plaatsen en opslaan van bouwwerken, bouwborden, materiaal en materieel om een werk of onderhoud te kunnen uitvoeren in, op, boven, over of onder een oppervlaktewaterlichaam of een bijbehorend kunstwerk.
- b. Evenementen die niet langer duren dan drie maanden.

- c. Het plaatsen van een in- of uitstroomvoorziening, mits de in- of uitstroomsnelheid maximaal 0,15 m/sec bedraagt, het niet tot schade aan vissen kan leiden en geen belemmering vormt voor de vismigratie.
  - d. Het plaatsen van een steiger, vlonder of aanmeervoorziening, inclusief de bijbehorende voorzieningen, voor zover deze gelegen zijn buiten de vaarweg en bestemd zijn voor niet-bedrijfsmatig gebruik, dan wel naar aard en omvang vergelijkbaar overig gebruik.
  - e. Het plaatsen van informatieborden, informatiezuilen, reclameborden, reclamezuilen, sport- en speeltoestellen, gedenktekens, kunstobjecten of in aard en omvang hiermee vergelijkbare objecten, waarvoor geen of een beperkte fundering vereist is.
  - f. Terreinophogingen van minder dan 50 m<sup>3</sup> per kadastraal perceel.
  - g. Het plaatsen van visfuisen of visnetten, mits deze niet geplaatst worden in de onmiddellijke nabijheid van een vispassage of nevengeul.
  - h. Het uitvoeren van onderhoud en vervanging van bestaande objecten door objecten van vergelijkbare aard en omvang en op dezelfde locatie.
  - i. Het op het maaiveldniveau aanbrengen van verhardingen en recreatieve voorzieningen, niet zijnde een bouwwerk.
  - j. Het plaatsen van kabels en leidingen mits:
    - Deze geen intrinsiek gevaarlijke stoffen transporteren.
    - Deze niet parallel of als kruising in de veiligheidszone liggen van een primaire of secundaire waterkering, een kunstwerk of een vaarweg.
    - Deze niet aangelegd worden door een boring, waarbij lagen met verschillende stijghoogtes worden doorkruist.
  - k. Onderzoeken die niet langer duren dan zes maanden.
  - l. Andere activiteiten die vanwege de aard, beperkte omvang of korte duur naar het oordeel van de beheerder geen nadelige invloed hebben op het waterstaatkundige beheer.
- Onderdelen d, e en g zijn niet van toepassing op kanalen.

Van toepassing op de Noordzee (m - q):

- m. Het in de periode van 1 april tot 1 oktober plaatsen van bouwborde en het opslaan van materiaal en materieel om een werk of onderhoud te kunnen uitvoeren in, op, boven, over of onder de Noordzee.
- n. Evenementen die niet langer duren dan drie maanden.
- o. Het maken van zandbanketten op het strand ten behoeve van niet-permanente bebouwing mits deze maximaal NAP + 6 m hoog zijn en niet breder zijn dan 25 meter dwars op de kust gemeten boven op het banket vanaf het duinfront.
- p. Het oprichten en in stand houden van niet-permanente bebouwing in de periode van 1 april tot 1 oktober.
- q. Het verplaatsen van zand op het strand, anders dan bedoeld in onderdeel o, tot een hoeveelheid van maximaal 20 m<sup>3</sup> per strekkende meter. Zandverplaatsingen als bedoeld in de onderdelen o en q worden binnen één kalenderjaar niet gecombineerd uitgevoerd.

Bovenstaande activiteiten m - q worden uitgevoerd in de zone tussen de duinvoet en de laagwaterlijn.

### Provinciaal beleid

Onderstaande teksten zijn gebaseerd op de meest recente versie van de Omgevingsverordening.

### Natuurnetwerk Nederland

Binnen het Natuurnetwerk Nederland, onderverdeeld in bestaande en nieuwe natuur, waternatuur en ecologische verbindingen, geldt het 'nee, tenzij'-principe. Het uitgangspunt is dat een bestemmingsplan geen nieuwe activiteiten mogelijk maakt die de instandhouding en ontwikkeling van de wezenlijke kenmerken en waarden van deze gebieden significant beperken, of leiden tot een significante vermindering van de oppervlakte, kwaliteit of samenhang van die gebieden. Mocht een ontwikkeling wel negatieve gevolgen hebben op de bovengenoemde aspecten, is deze ontwikkeling alleen mogelijk als er geen reële alternatieven zijn en de negatieve effecten op de wezenlijke kenmerken en waarde, oppervlakte, kwaliteit en samenhang van het Natuurnetwerk Nederland worden beperkt en de overblijvende effecten gelijkwaardig worden gecompenseerd. Voor dergelijke ontwikkelingen dient

tevens een omgevingsvergunning voorhanden te zijn. In de provincie Zuid-Holland valt het Natuurnetwerk Nederland onder beschermingscategorie 1.

### **Bescherming van de ruimtelijke kwaliteit**

Provincie Zuid-Holland heeft gebieden aangewezen met speciale bescherming van de ruimtelijke kwaliteit. Deze bescherming is opgedeeld in beschermingscategorie 1 en beschermingscategorie 2.

#### **Beschermingscategorie 1**

Een bestemmingsplan voor een gebied met beschermingscategorie 1 kan niet voorzien in een ruimtelijke ontwikkeling die leidt tot een wijziging van de bestaande gebiedsidentiteit op structuurniveau, of welke leidt tot het transformeren van de bestaande gebiedsidentiteit, tenzij het gaat om de ontwikkeling van bovenlokale infrastructuur of van natuur of om een in het Programma ruimte uitgezonde ruimtelijke ontwikkeling of een zwaarwegend algemeen belang en voort wordt voldaan aan gestelde voorwaarden. De gebieden met betrekking tot natuur binnen beschermingscategorie 1 betreffen Natuurnetwerk Nederland en Beschermd grasland in de Bollenstreek.

#### **Beschermingscategorie 2**

Een bestemmingsplan voor een gebied met beschermingscategorie 2 kan niet voorzien in een ruimtelijke ontwikkeling die leidt tot het transformeren van de bestaande gebiedsidentiteit, tenzij het gaat om de ontwikkeling van bovenlokale infrastructuur of van natuur of om een in het Programma ruimte uitgezonde ruimtelijke ontwikkeling of een zwaarwegend algemeen belang en voort wordt voldaan aan gestelde voorwaarden. De gebieden met betrekking tot natuur binnen beschermingscategorie 2 betreffen Belangrijk weidevogelgebied en de Groene buffer.

## Houtopstanden

Houtopstanden betreffen zelfstandige eenheden van bomen, boomvormers, struiken, hakhout of griend, met een oppervlakte van 1000 m<sup>2</sup> of meer, of een rijbeplanting met meer dan 20 bomen. Het is verboden een houtopstand geheel of gedeeltelijk te vellen of te doen vellen, met uitzondering van het periodiek vellen van griend- of hakhout, zonder voorafgaand melding te doen bij gedeputeerde staten. Ingeval een houtopstand geheel of gedeeltelijk is geveld, dient deze binnen drie jaar herplant te worden. Bij het vellen van houtopstanden en het herbeplanten van grond geldt de Specifieke zorgplicht houtopstanden (art. 11.116 Bal) als de activiteit nadelige gevolgen heeft voor de oogmerken voor regels voor deze activiteiten (art. 11.112 Bal). Waarbij de oogmerken doelstellingen zijn voor regels over het vellen en herbeplanten. Het vellen van houtopstanden is niet meldingsplichtig als het één van de volgende typen houtopstanden betreft (Bal art. 11.111 lid 2):

- a. houtopstanden binnen de in het omgevingsplan aangewezen bebouwingscontour houtkap, bedoeld in artikel 5.165b van het Besluit kwaliteit leefomgeving; Besluit activiteiten leefomgeving – geconsolideerde Staatsbladversie
- b. houtopstanden op erven of in tuinen;
- c. bomen en struiken die specifiek voor het oogsten van fruit, noten of vruchten worden geteeld;
- d. houtopstanden die windschermen om boomgaarden vormen;
- e. naaldbomen, kennelijk bedoeld om te dienen als kerstbomen, als deze niet ouder zijn dan 20 jaar;
- f. kweekgoed;
- g. uit populieren of wilgen bestaande:
  - 1) wegbepantingen;
  - 2) bepantingen langs waterwegen; en
  - 3) eenrijige bepantingen langs landbouwgronden;
- h. het dunnen van een houtopstand voor de bevordering van de groei van de overblijvende houtopstand;
- i. uit populieren, wilgen, essen of elzen bestaande bepantingen die kennelijk zijn bedoeld voor de productie van houtige biomassa, als zij:
  - 1) ten minste eens per 10 jaar worden geoogst;
  - 2) bestaan uit minstens 10.000 stoven per ha per bepantingseenheid, die bestaat uit aaneengesloten bepanting die niet wordt doorsneden door onbepante stroken breder dan 2 m; en
  - 3) zijn aangelegd na 1 januari 2013; en
- j. houtopstanden die een kleinere oppervlakte grond beslaan dan 10 a, of bestaan uit een rijbeplanting die 20 of minder bomen omvat, gerekend over het totaal aantal rijen.

## Bijlage 3 Vervolgstappen soortenbescherming

Als uit het oriënterend onderzoek is gebleken dat effecten op beschermde soorten naar aanleiding van de beoogde ingreep niet uitgesloten zijn, dient een vervolgonderzoek soortenbescherming te worden uitgevoerd. Uit dit vervolgonderzoek blijkt of desbetreffende soort aanwezig is en welke functie de planlocatie al dan niet heeft voor de soort. Met onderstaand stappenplan, overgenomen uit 'Soortenbescherming bij ruimtelijke ingrepen' van het Ministerie van Economische Zaken, wordt inzichtelijk gemaakt welke consequenties dit heeft voor het project.

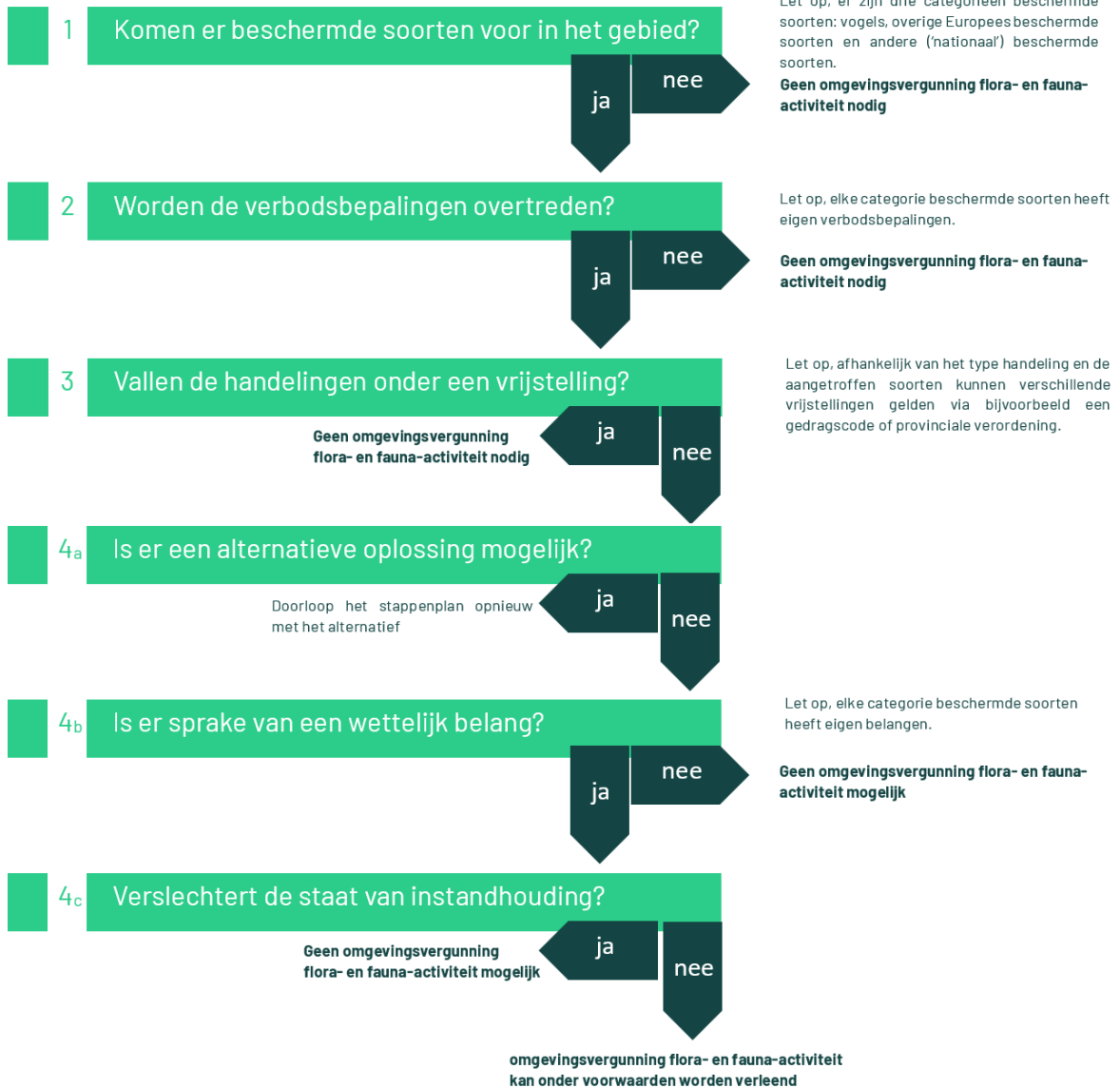

### **Vogelrichtlijnsoort**

In het kader van de Vogelrichtlijn zijn een aantal belangen waarvoor een omgevingsvergunning flora- en fauna-activiteit kan worden aangevraagd. De beoogde ruimtelijke ingreep dient een dergelijk belang te dienen (Schema 4b ja/nee). De voorwaarden zijn onderstaand weergegeven (conform Bkl art. 8.74j).

Een omgevingsvergunning flora- en fauna-activiteit of een vrijstelling wordt uitsluitend verleend, indien is voldaan aan elk van de volgende voorwaarden:

- a) er bestaat geen andere bevredigende oplossing;
- b) zij is nodig:
  - 1. in het belang van de volksgezondheid of de openbare veiligheid;
  - 2. in het belang van de veiligheid van het luchtverkeer;
  - 3. ter voorkoming van belangrijke schade aan gewassen, vee, bossen, visserij of wateren;
  - 4. ter bescherming van flora of fauna;
  - 5. voor onderzoek of onderwijs, het uitzetten of herinvoeren van soorten, of voor de daarmee samenhangende teelt, of
  - 6. om het vangen, het onder zich hebben of elke andere wijze van verstandig gebruik van bepaalde vogels in kleine hoeveelheden selectief en onder strikt gecontroleerde omstandigheden toe te staan;
- c) de maatregelen leiden niet tot verslechtering van de staat van instandhouding van de desbetreffende soort.

### **Habitatrichtlijnsoort**

In het kader van de Habitatrichtlijn zijn een aantal belangen waarvoor een omgevingsvergunning flora- en fauna-activiteit kan worden aangevraagd. De beoogde ruimtelijke ingreep dient een dergelijk belang te dienen (Schema 4b ja/nee). De voorwaarden zijn onderstaand weergegeven (conform Bkl art. 8.74k).

Een omgevingsvergunning flora- en fauna-activiteit of een vrijstelling wordt uitsluitend verleend, indien is voldaan aan elk van de volgende voorwaarden:

- a) er bestaat geen andere bevredigende oplossing;
- b) zij is nodig:
  - 1. in het belang van de bescherming van de wilde flora of fauna, of in het belang van de instandhouding van de natuurlijke habitats;
  - 2. ter voorkoming van ernstige schade aan met name de gewassen, veehouderijen, bossen, visgronden, wateren of andere vormen van eigendom;
  - 3. in het belang van de volksgezondheid, de openbare veiligheid of andere dwingende redenen van groot openbaar belang, met inbegrip van redenen van sociale of economische aard en met inbegrip van voor het milieu wezenlijke gunstige effecten;
  - 4. voor onderzoek en onderwijs, repopulatie of herintroductie van deze soorten, of voor de daartoe benodigde kweek, met inbegrip van de kunstmatige vermeerdering van planten, of
  - 5. om het onder strikt gecontroleerde omstandigheden mogelijk te maken op selectieve wijze en binnen bepaalde grenzen een beperkt, bij de omgevingsvergunning vastgesteld aantal van bepaalde dieren van de aangewezen soort te vangen of onder zich te hebben, respectievelijk een beperkt bij de omgevingsvergunning vastgesteld aantal van bepaalde planten van de aangewezen soort te plukken of onder zich te hebben;
- c) er wordt geen afbreuk gedaan aan het streven de populaties van de betrokken soort in hun natuurlijke verspreidingsgebied in een gunstige staat van instandhouding te laten voortbestaan.

### Andere soort

Ten aanzien van Andere soorten zijn een aantal belangen waarvoor een omgevingsvergunning flora- en fauna-activiteit kan worden aangevraagd. De beoogde ruimtelijke ingreep dient een dergelijk belang te dienen (Schema 4b ja/nee). De belangen zijn onderstaand weergegeven en zijn aanvullend op de belangen die voor Habitatrichtlijnsoorten kunnen worden aangevoerd (conform Bkl art. 3.74l).

1. in het kader van de ruimtelijke inrichting of ontwikkeling van gebieden, daaronder begrepen het daaropvolgende gebruik van het ingerichte of ontwikkelde gebied;
2. ter voorkoming van schade of overlast, met inbegrip van schade aan sportvelden, schietterreinen, industrieterreinen, kazernes, of begraafplaatsen;
3. ter beperking van de omvang van de populatie van dieren, in verband met door deze dieren ter plaatse en in het omliggende gebied veelvuldig veroorzaakte schade of in verband met de maximale draagkracht van het gebied waarin de dieren zich bevinden;
4. ter voorkoming of bestrijding van onnodig lijden van zieke of gebrekkige dieren;
5. in het kader van bestendig beheer of onderhoud in de landbouw of bosbouw;
6. in het kader van bestendig beheer of onderhoud aan vaarwegen, watergangen, waterkeringen, waterstaatswerken, oevers, vliegvelden, wegen, spoorwegen of bermen, of in het kader van natuurbeheer;
7. in het kader van bestendig beheer of onderhoud van de landschappelijke kwaliteiten van een bepaald gebied, of
8. in het algemeen belang.

## Bijlage 4 Natuurinclusiviteit

Een robuuste natuur draagt bij aan een aangename en klimaatbestendige leefomgeving. Binnen de bebouwde omgeving kunnen natuurinclusieve maatregelen worden toegepast om deze veerkracht te versterken. De beoogde ontwikkeling biedt ruimte voor maatregelen die zowel de inheemse natuur ondersteunen als andere ecosysteemdiensten versterken, zoals waterberging, verkoeling in de stad en koolstofvastlegging. Dit draagt bij aan het verminderen van hittestress en wateroverlast in de directe omgeving. De planlocatie kan zo een waardevolle bijdrage leveren aan een biodivers en klimaatbestendig gebied door onderstaande maatregelen te treffen.

### Behoud of aanbreng van inheems groen

Indien het verwijderen van bomen, struiken, hagen of struweel noodzakelijk is voor de uitvoering van uw plannen, overweeg dan alternatieve oplossingen om zoveel mogelijk groen te behouden. Deze elementen zijn van grote waarde voor zoogdieren, insecten en vogels, met name oude bomen met holtes.

Wanneer er ruimte is voor extra beplanting of de verwijdering van exoten plaatsvindt, is het essentieel om inheemse plantensoorten te kiezen. Deze trekken lokale insecten aan, die op hun beurt bijdragen aan de bestuiving en dienen als voedselbron voor vogels en amfibieën.

Om de biodiversiteit, met name van vlinders en andere ongewervelden, te verhogen, kunnen tuinen en borders worden beplant met inheemse bloemdragende kruiden en struiken. Ook de aanplant van enkele fruitbomen kan hieraan bijdragen. Het gebruik van exotische en uitheemse soorten wordt afgeraden, omdat veel inheemse diersoorten afhankelijk zijn van oorspronkelijk in Nederland voorkomende planten. Bij deze borders kunnen ook voorzieningen worden geplaatst middels het realiseren van een insectenhotel. Deze voorzieningen dienen gericht te worden op het zuiden en dienen op een zonnige en bloemrijke plaats geplaatst te worden. Insectenhôtels kunnen zelf worden gemaakt of kant en klaar worden gekocht. Een andere manier om voorzieningen voor insecten te creëren is door het inmettelen van een insectenstein.

Tabel 1 Enkele inheemse soorten welke kunnen worden toegepast.

Type beplanting	Soorten
Bomen	fladder iep, gladde iep, zoete kers, tamme kastanje, ratelpopulier, boswilg, treurwilg, schietwilg, zomereik, veldesdoorn, es, berk en beuk
Struweel, struiken of hagen	hulst, framboos, gewone vogelkers, hazelaar, sleedoorn, haagbeuk, wilde kardinaalsmuts, wilde lijsterbes, gele kornoelje, meidoorn en sporkehout
Bloemrijke borders	<p>Voor groene bestrating en plantenbakken worden streekeigen soorten geadviseerd. Dit advies kan gevraagd worden bij Biodivers of Cruydt-Hoeck. Het zijn beide bekende leveranciers met inheems/streekeigen zaad- en plantenmateriaal. Ze bieden kant-en-klaar mengsels, evenals mengsels die specifiek zijn voor bepaalde habitats.</p> <p>Het is ook mogelijk om inheemse soorten zelf te laten opkomen. Hierbij gaat de voorkeur uit naar maximaal 1 keer maaien van de strook, na 15 september. Mocht dit te weinig zijn en er soorten als brandnetel opkomen, kan de strook zowel in juni als na 15 september gemaaid te worden.</p>

Naast aanplant in de grond kan ook gekeken worden naar andere opties zoals aanplant op daken of op gevels. Door plekken te voorzien van groen die voorheen enkel uit verharding bestaan kunnen negatieve klimaateffecten verminderd worden. Enkele voorzieningen die hiervoor kunnen dienen zijn groene/bruine daken, groene gevels en groene bestrating.

Tabel 2 Voorbeelden van het vergroenen van daken en gevels.

Type voorziening	Toepassing
Groene daken	<p>Groene daken zijn er in twee hoofdtypen: extensief en intensief. Extensieve daken hebben een dunne substraatlaag (tot 15 cm) en zijn meestal begroeid met sedum. Intensieve daken hebben een dikkere substraatlaag (vanaf 15 cm), waardoor een gevarieerdere beplanting mogelijk is, inclusief inheemse soorten. Dit type dak kan ook dienstdoen als dakterras of tuin en draagt bij aan een hogere biodiversiteit.</p> <p>Om de ecologische waarde te versterken, is het belangrijk om lokale grondsoorten en zadenmengsels te gebruiken, bijvoorbeeld via Cruydt-Hoeck (figuur 1). Daarnaast kunnen grind-, zand- en natte zones worden aangelegd. Voor onderhoud wordt aanbevolen om twee keer per jaar gefaseerd te maaien, zodat delen van het dak ongemoeid blijven en een gevarieerde vegetatiestructuur behouden blijft.</p>
Bruine daken	<p>Naast groene daken bestaan er ook 'bruine' daken (figuur 1). Het principe is vergelijkbaar, maar de afwerking verschilt: deze daken bevatten droge, schrale grondsoorten, afgewisseld met zand, steenhoopjes en dood hout. Ze simuleren braakliggende terreinen, die belangrijk zijn voor opportunistische soorten. Door groene en bruine daken te combineren, ontstaat een gevarieerd stedelijk daklandschap dat een breder scala aan flora en fauna ondersteunt.</p>
Groene gevels	<p>Groene gevels verminderen windhinder en straatgeluid en kunnen tevens nestgelegenheid bieden voor vogels. Bij de aanleg is het belangrijk rekening te houden met de beworteling, voldoende water in de bodem en voldoende daglicht voor de planten. Er zijn twee typen groene gevels: de 'groene muur' en de 'levende muur'.</p> <p>Een groene muur bestaat uit klimplanten die langs rekken of direct tegen de muur groeien, met wortels in de grond. Dit type is vrijwel onderhoudsvrij en omvat zowel zelfhechtende klimplanten als soorten die ondersteuning nodig hebben.</p> <p>Een levende muur of verticale tuin is complexer: planten groeien in bakken met substraat en vereisen regelmatig onderhoud. Dit biedt echter meer variatie in beplanting, zoals heesters, kleine bomen en hangplanten welke omlaag groeien (figuur 1).</p>

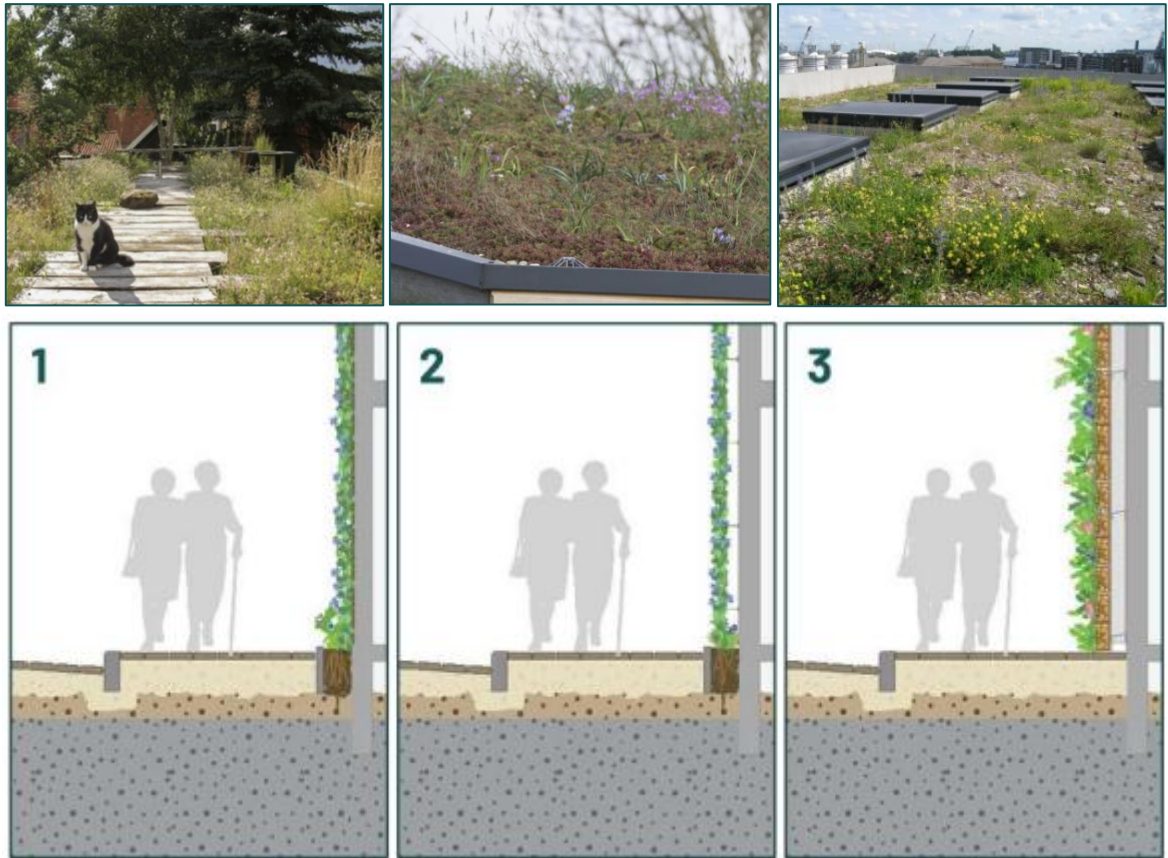

Figuur 1 (boven, links naar rechts) Voorbeelden van groene daken (Cruydt-Hoeck) en een voorbeeld van een bruin dak (Checklist groen bouwen). (beneden, links naar rechts) 1 en 2 zijn voorbeelden van 'groene muren' en 3 is een voorbeeld van een 'levende muur' (groenblauwenetwerken).

### Toegang tot gebouwen behouden of creëren of ophangen van kasten

Gebouwen die behouden blijven of nieuw gebouwd worden kunnen verblijfplaatsen gaan bieden voor een breed scala aan diersoorten. De voorkeur gaat altijd naar het inbouwen van de stenen, als dit niet mogelijk is kunnen nestkasten als alternatief worden opgehangen.

Vleermuizen hebben hun verblijfplaatsen in een luchtsponw, krappe dakruimte of achter gevelbetimmering. Huismussen nestelen in de dakruimte onder de dakpannen. Gierzwaluwen en spreuwen kunnen broeden onder de dakgoot, dakkapel, dakpan, achter een regenpijp of in een gat in de muur. Huuszwaluwen maken nestkommen onder witte overstekken en windveren.

Voor vleermuizen wordt geadviseerd om kasten altijd in te metselen, bij voorkeur grote vleermuiskasten. Dit zorgt voor meerdere verschillende microklimaten, een langere levensbestendigheid van de kast en minder afhankelijk van omgevingsfactoren. Deze zijn zowel voor zomer-, paar-, winter- en kraamverblijven geschikt. Hiervoor kan het type IB VL 11 van Vivara Pro goed dienen of de IB VL 06 in combinatie met meerdere schakelingen van IB VL 07 (figuur 2). Als inbouw niet mogelijk is kunnen alternatieve als VK MP 05 van Vivara Pro gebruikt worden als zomer- en paarverblijf of VK MP 10 van Vivara Pro als zomer-, paar- en kraamverblijf. Vermijdt zwarte kasten, hierbij kunnen de temperaturen te hoog oplopen tijdens zomerse dagen.

Aan het ophangen van de vleermuiskasten zijn verschillende voorwaarden verbonden om de geschiktheid en effectiviteit van de tijdelijke voorzieningen te waarborgen. Allereerst dienen de kasten op verschillende oriëntaties te worden aangeboden, zodat vleermuizen kunnen kiezen voor de meest gunstige temperatuur (microklimaat) en omstandigheden. Voorkeur gaat vaak op kasten op het westen.

Daarnaast is het belangrijk dat de kasten ruimtelijk verspreid worden, en dus niet allemaal op één gevel of direct naast elkaar worden geplaatst. Verder moeten de vleermuiskasten op minimaal vier meter hoogte worden bevestigd. Ze mogen niet direct op of onder een stootvoeg worden geplaatst, en ook niet direct boven een raam. Belangrijk is bovendien dat er een vrije in- en uitvliegroute aanwezig is, zonder belemmeringen zoals (hoge) struiken of bomen. De locatie moet voldoende bescherming bieden tegen predatoren en mag niet verstoord worden door kunstmatige verlichting. Tot slot mogen de kasten niet boven een aanbouw worden geplaatst; als dit onvermijdelijk is, dienen ze minimaal twee meter hoger dan de aanbouw te worden opgehangen.



Figuur 2 (links naar rechts) IB VL 11, IB VL 06 in combinatie met IB VL 07, VK MP 05 en VK MP 10 (Vivara Pro).

Voor huismussen kunnen ook gierzwaluwkasten worden gebruikt, omdat deze zowel nestgelegenheid bieden aan de gierzwaluw als de huismus. Dit type nestkast kan zowel aan de gevel worden bevestigd als in de muur worden ingebouwd. Wanneer ervoor wordt gekozen om kasten op te hangen, kan voor de gierzwaluw en huismus het type NK GZ 10 van Vivara Pro hiervoor dienen. Voor enkel de huismus is de inbouwkast IB MU 06 geschikt, terwijl spreeuwen gebruik kunnen maken van de inbouwkast SPP1 of de ophangbare variant NK SP 02 (figuur 3).

Bij het plaatsen van de nestkasten is het belangrijk dat deze zich op minimaal drie meter hoogte bevinden en georiënteerd zijn op het noorden of oosten. De aanvliegroute moet vrij blijven van obstakels zoals takken, hoge begroeiing, ramen of andere gebouwen. Daarnaast is het aan te raden om meerdere kasten bij elkaar te in metselen, waarbij de openingen minimaal vijftig centimeter uit elkaar geplaatst moeten worden. Voor huiszwaluwen gelden grotendeels dezelfde eisen, met als extra aandachtspunt dat kunstnesten bij voorkeur in groepjes moeten worden opgehangen en idealiter aan witte daklijsten bevestigd worden. Bovendien is het van belang dat er binnen een straal van tweehonderd meter een modderpoel aanwezig is, zodat de huiszwaluwen voldoende nestmateriaal kunnen vinden.



Figuur 3 (links naar rechts) NK GZ 10, IB MU 06 (Vivara Pro), SPP1 (Unitura), KN HZ 07 en KN HZ 06 (Vivara Pro).

Voor (half) hollenbroeders zoals koolmees, pimpelmees, boomklever en roodborstjes kunnen nestkastjes in de groenstructuren of aan de bebouwing worden gehangen. Iedere soort heeft zijn eigen voorkeur in grootte van de ingang. Plaatsing van de nestkasten dient met de opening naar de noord- of oostkant en 2 meter hoog boven de grond.

Door verschillende grote aan openingen van de nestkasten op te hangen, kunnen verschillende hollenbroeders hier broeden. Types als NK SE 02 (o.a. pimpelmees), NK SE 04 (o.a. koolmees), NK SE 07

(o.a. boomklever), NK SP 02 (o.a. spreeuw) en NK BA 02 (o.a. roodborst) van Vivara Pro kunnen hiervoor gebruikt worden (figuur 4).



Figuur 4 (links naar rechts) Types NK SE 02, NK SE 04, NK SE 07, NK SP 02 en NK BA 02 (Vivara Pro).

Wanneer de beoogde ontwikkeling in het buitengebied plaats vindt kan dit ook belangrijk leefgebied zijn van de steenuil en kerkuil. Beide soorten maken gebruik van kleinschalig agrarisch landschap bestaande uit (oude) schuren, erven, hagen, tuinen en andere structuurrijke elementen. De nestkast van de steenuil kan worden geplaatst op rustige plaatsen aan de buitenzijde van gebouwen en in bomen. De nestkast van kerkuil kan worden geplaatst in hoge(re) donkere gebouwen (figuur 5).



Figuur 5 (links naar rechts) Types UK ST 01 (steenuil) en UK KE 01 (kerkuil).

### **Aanleg of behoud onverharde paden en wegen of halfopen tegels aanleggen**

Veel dieren nemen een stofbad om zich te ontdoen van parasieten. Een dergelijk stofbad wordt veelal gebruikt in of nabij verharde wegen die bestaan uit zand en puin. Overweeg het behoud of aanleg van onverharde terreindelen.

Wanneer aanleg van verharding niet voorkomen kan worden dan wordt geadviseerd om te werken met halfverharding. Er kan gekozen worden voor halfopen tegels (figuur 6). De opentegels zullen bij warme dagen zorgen voor verkoeling doordat deze minder snel opwarmen en bij buien zorgt het voor waterinfiltratie waardoor er minder wateroverlast zal ontstaan in de wijk. Door klaversoorten bij het gras in te mengen kan stikstof in de grond gebonden worden. Voor kleurrijkere open tegels kan gekozen worden voor 'bloeiende voegen'. Een kruidenmengsel van CruydtHoeck.



Figuur 6 Voorbeelden van groene parkeerplaatsen (BVB Landscaping en parkpositive).



# **BLOM ECOLOGIE**

Verbindt natuur en samenleving

Koeweistraat 2

4181 CD Waardenburg

0418 820 288

---

**blomecologie.nl**