Zienswijzen ontwerp-aanwijsbesluit van 27 januari 2026
ondergrondse containers project Lombokplein

Zienswijzenverslag

ondergrondse containers Lombokplein

April/mei 2026

Gemeente Utrecht

Zienswijzen ontwerp-aanwijsbesluit van 27 januari 2026 ondergrondse containers project Lombokplein

INHOUD

1. Aanleiding 3
2. Overzicht locaties huidige en nieuwe locaties ondergrondse containers 4
3. Zienswijze 26.001 5
4. Zienswijze 26.002 9
5. Zienswijze 26.003 10
6. Zienswijze 26.004 12
8. Conclusie 13
9. Vervolg 13

Zienswijzen ontwerp-aanwijsbesluit van 27 januari 2026 ondergrondse containers project Lombokplein

1. Aanleiding

De komende jaren bouwt Utrecht aan de westkant van Utrecht Centraal aan een nieuw modern centrum. Dit deel van de stad wordt Beurskwartier genoemd. Onderdeel hiervan is het project Lombokplein. Dit project gaat over de herinrichting Graadt van Roggenweg en de omgeving van het Westplein. Met dit project komt er meer groen en bomen, het water van de Leidsche Rijn wordt verder doorgetrokken en een deel wordt klaargemaakt voor woningbouw. De Graadt van Roggenweg wordt opnieuw ingericht, er komt 2 maal 1 rijbaan en de leefbaarheid van dit gebied wordt verbeterd.

Om het afval goed in te zamelen is een plan gemaakt waarbij containers voor afval verplaatst worden en nieuwe locaties met containers worden gerealiseerd. Om dit project mogelijk te maken komen de huidige ondergrondse containers in het gebied te vervallen en komen er ondergrondse containers op nieuwe locaties. Het is gemeentebeleid om zoveel mogelijk ondergronds afval in te zamelen. Door openbare ondergrondse containers kunnen bewoners 7 dagen in de week hun afval kwijt.

Op 27 januari 2026 is hiervoor een ontwerpbesluit gemaakt. Dit ontwerpbesluit is toegestuurd naar belanghebbenden waarna zij konden reageren via een zienswijze. Onderstaand treft u een samenvatting van de ontvangen zienswijzen en de reactie van de gemeente hierop.

Er zijn in totaal vier zienswijzen binnengekomen.

Zienswijzen ontwerp-aanwijsbesluit van 27 januari 2026
ondergrondse containers project Lombokplein

2. Overzicht locaties huidige en nieuwe locaties ondergrondse containers

Zienswijzen ontwerp-aanwijsbesluit van 27 januari 2026
ondergrondse containers project Lombokplein

3. Zienswijze 26.001

Aangegeven wordt dat de dichtstbijzijnde ondergrondse afvalcontainer op de Graadt van Roggenweg tegenover nummer 77 niet genoemd wordt in de brief. Vraag is of deze afvallocatie gewoon blijft of dat deze buiten het beschreven gebied valt?

Reactie gemeente:
Deze locatie aan de Graadt van Roggenweg ter hoogte van nummer 77 stond inderdaad niet op de kaart. Deze locatie hoort wel tot het plangebied en komt ~~wel~~ te vervallen. Deze zullen we opnemen in het besluit.

Evenals die op de Muntkade, tegenover het Dekkledenhuis?

Reactie gemeente:
Nee deze locatie valt buiten de projectgrens, maar noemen we wel in deze reactie. De voor u dichtstbijzijnde locatie van ondergrondse containers aan de Muntkade blijft op deze plek. Verder komt er op de kruising met de Koningsbergerstraat ook een locatie met ondergrondse containers. De loopafstanden tussen de ondergrondse containers vallen binnen de gemeentelijke streefafstanden.

Indiener vindt het vreemd dat zij een brief krijgen over veranderde locaties maar dat er niets in de brief staat over het opheffen van de locatie tegenover nummer 77, terwijl toch flink wat huishoudens van deze locatie gebruik maken.

Reactie gemeente:
Deze ondergrondse container locatie bij de Graadt van Roggenweg ter hoogte van nummer 77/79 is in het vastgestelde voorlopig ontwerp en het definitieve ontwerp niet opgenomen. Deze ontwerpen gaan ervan uit dat deze locatie vervalt, om ruimte te maken voor een fietsstraat en groen. Door de wijziging van het wegprofiel komen de containers anders in de fietsstraat te staan. Het verwijderen van de containers zorgt voor een beter ruimtelijk ontwerp met meer groen en een goede fietsstraat.

Zienswijzen ontwerp-aanwijsbesluit van 27 januari 2026
ondergrondse containers project Lombokplein

Het intrekken van deze locatie zal in het besluit worden meegenomen. We vergroten wel de capaciteit aan de Koningsbergerstraat om het extra afval van de Graadt van Roggenweg (77-79) op te vangen. Bewoners kunnen op de Muntkade of de Koningsbergerstraat hun afval aanbieden. Hierdoor blijft de loopafstand nog acceptabel, en binnen onze normen.

Indiener geeft aan dat in de brief staat dat er wordt gestreefd naar afstanden van maximaal 125 meter t.o.v. een containerlocatie. Met het opheffen van de ondergrondse container tegenover 77 wordt de afstand voor indiener en die van tenminste 39 andere huishoudens, volgens indiener, meer dan 125 meter. De afstand wordt volgens indiener 180 meter (Koningsbergerstraat), en 150 meter (Muntkade).

Reactie gemeente:

Er wordt inderdaad gestreefd naar 125 meter. Op dit stuk van de Graadt van Roggenweg is de afstand naar de nieuwe locatie bij de Koningsbergerstraat inderdaad meer dan 125 meter, namelijk rond de 150 meter. Naar de Muntkade is de afstand echter rond de 120/125 meter, en valt hiermee binnen de gestelde afstanden. De afstand ten opzichte van de Graadt van Roggenweg (77/79) wordt dus wel iets meer, maar blijft binnen de marge. Zie ook op bijgaande kaartjes.

Afbeelding: Graadt van Roggenweg naar Muntkade ± 120 meter

Zienswijzen ontwerp-aanwijsbesluit van 27 januari 2026
ondergrondse containers project Lombokplein

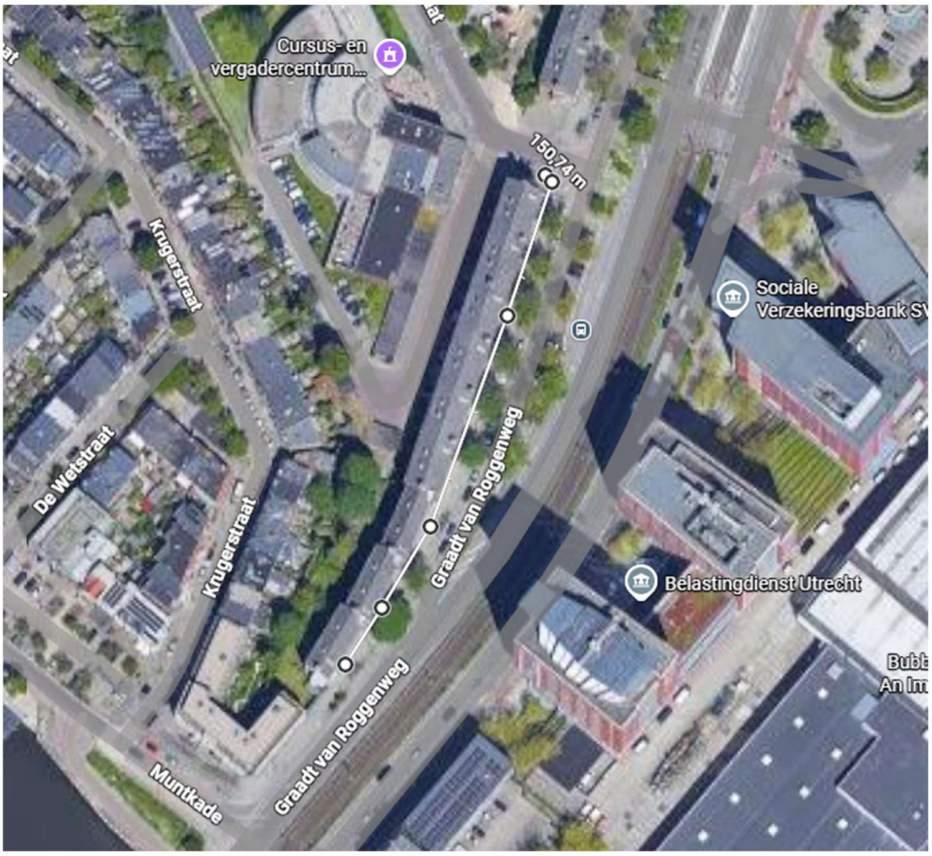

Afbeelding: Graadt van Roggenweg naar Koningsbergerstraat ± 150 meter

Indiener geeft aan dat de locatie aan de Muntkade een locatie is waarvoor een pasje nodig is.

Reactie gemeente:

- Iedere ondergrondse container kan met bijna elke OV-chipkaart of bankpas, waarmee u contactloos betaalt, geopend worden. U houdt hiervoor de pas tegen de lezer op de container. De container slaat geen gegevens van uw pas of het gebruik op. Dit is een veiligheidsmaatregel zodat ongeoorloofd gebruik, bijvoorbeeld door kinderen, niet mogelijk is.
- U kunt bij sommige ondergrondse containers in de stad ook gebruikmaken van een mobiele telefoon. Zet hiervoor de functie NFC aan. Dit is dezelfde techniek die u gebruikt voor contactloos betalen met uw telefoon.
    - Op een iPhone 7 of een nieuwer model staat NFC standaard aan

- Op Android zet u NFC aan via *Instellingen > Verbindingen > NFC en contactloze betalingen*

Heeft uw mobiele telefoon geen NFC? Dan kunt u deze optie niet gebruiken.

Niet alle containers werken met een mobiele telefoon. Kijk daarom altijd op de sticker welke mogelijkheden u hebt.

- Als u geen pas of mobiele telefoon met NFC heeft, dan kunt u ons bellen via 14 030. Hier kunt u een aparte afvalpas aanvragen voor het openen van de ondergrondse container voor restafval (op perscontainers voor papier en karton is geen pas nodig).

Zienswijzen ontwerp-aanwijsbesluit van 27 januari 2026
ondergrondse containers project Lombokplein

4. Zienswijze 26.002

Betreft locatie G (Graadt van Roggenweg/hoek Koningsbergerstraat). Indiener wil ter overweging meegeven een vierde container te plaatsen en wel een extra papiercontainer, omdat de huidige container vaker vol is dan leeg. Indiener heeft 6 van de 7 dagen een volle bak aangetroffen.

Andere opties zouden kunnen zijn dat het volume van de papierbak wordt vergroot, de frequentie van legen omhooggaat of als er elders in de straat een extra papierbak wordt geïnstalleerd, bijvoorbeeld naast de afvalcontainers ter hoogte van Graadt van Roggenweg 81.

Reactie gemeente:
In de nieuwe situatie komen er perscontainers. Hierdoor wordt de capaciteit drie keer zo groot en zullen de problemen rond capaciteit vermoedelijk zijn verholpen. Verder gaan we de capaciteit controleren en kunnen later bepalen of er alsnog een papiercontainer nodig is.

Zienswijzen ontwerp-aanwijsbesluit van 27 januari 2026
ondergrondse containers project Lombokplein

5. Zienswijze 26.003

De reactie/vraag gaat over locaties A en B. Hier worden nieuwe containers geplaatst. Het is indiener niet duidelijk of de 4 bestaande restafval containers naast de Ulu moskee zullen blijven of verdwijnen.

Reactie gemeente:
In de nieuwe situatie komen de 4 containers ter hoogte van Moskeeplein 89 (bij de weg) te vervallen (zie onderstaande foto).

Als deze verdwijnen omdat ze vervangen worden door locaties A en B dan zou mijn zienswijze zijn om op locatie ook 4 containers te plaatsen. Het meeste restafval bij de Ulu containers komt namelijk van de twee grote appartementencomplexen ernaast en alle bedrijven die daar hun bedrijfsafval dumpen.

Locatie B is vanaf de Damstraat slecht bereikbaar omdat er een aantal drukkenwegen overgestoken moet worden. Mijn verwachting is dat mensen dit niet gaan doen en dat alle vuilniszakken richting locatie A gaan. Die zullen omdat het er maar 2 zijn dan dubbel zo snel vol zitten. Even naast het feit dat ze nu al vaak vol zitten en er in het weekend vaak zakken en grofvuil wordt naast geplaatst.

Reactie gemeente:
Op locatie A komen er 2 ondergrondse containers en op locatie B komen er 5 ondergrondse containers. Dit zijn perscontainers die een grotere capaciteit (3 x meer) hebben dan de huidige containers.

Zienswijzen ontwerp-aanwijsbesluit van 27 januari 2026
ondergrondse containers project Lombokplein

De restafvalcontainers worden allemaal perscontainers. Dat betekent dat we de capaciteit vergroten. In een perscontainer kan 15m3 en in een gewone container kan slechts 5m3.

Dus de inzamelcapaciteit wordt sowieso vergroot en uitgebreid.

Bovendien is er een sensor die aangeeft wanneer de containers geleegd moeten worden en worden deze, als ze 80% vol zijn, opgenomen in de planning van de inzamelvoertuigen. Er staan ook 2 containers naast elkaar, dus als een container vol is, is de andere container nog te gebruiken.

Als de containers bij de Ulu moskee blijven, dan juich ik het plan voor extra containers op locatie A en B alleen maar aan en heb ik hierboven niks gezegd :)

Reactie gemeente:
De ondergrondse containers bij de Ulu Moskee (van bovenstaande afbeelding) komen te vervallen.

6. Zienswijze 26.004

Naar aanleiding van het overzicht van locaties met de nieuwe containers erop. De tekening gaat tot en met locatie G (hoek Graadt van Roggenweg / Koningsbergerstraat). Indiener mist er nog 1 in de berm tussen de ventweg en de autoweg, tegenover Graadt van Roggenweg ca 79 - 81.

Vraag is of deze verdwijnt of blijft staan?

Vraag: Waarom is deze locatie niet meegenomen in het hele verhaal? Of hoort dat niet meer bij het Lombok plein?

Reactie gemeente:
Deze locatie aan de Graadt van Roggenweg ter hoogte van nummer 77 stond inderdaad niet op de kaart. De locatie valt binnen het plangebied van Lombokplein. Deze locatie was in het voorontwerp en definitieve ontwerp ook niet meegenomen, maar was in dit overzicht niet benoemd. De locatie bij 77-79 locatie komt te vervallen.

Zie ook de beantwoording van zienswijze 26.001.

8. Conclusie

Er zijn in totaal vier zienswijzen ontvangen. Deze zienswijzen geven geen aanleiding om de vier bestaande locaties voor ondergrondse containers te laten vervallen en de 7 nieuwe locaties voor ondergrondse containers te realiseren.

Twee zienswijzen geven aanleiding om in het besluit de twee containers aan de Graadt van Roggenweg ter hoogte van nummer 77/79 toe te voegen aan de locaties die komen te vervallen. Deze, te vervallen locatie, valt binnen het plangebied van het project Lombokplein.

De locatie aan de Koningbergerstraat wordt verbeterd en de capaciteit wordt vergroot, zodat bewoners het afval goed kunnen blijven aanbieden. Verder blijft de locatie aan de Muntkade. Sommige bewoners moeten, door het vervallen van de locatie aan de Graadt van Roggenweg 77/79, wel wat verder lopen naar een van de ondergrondse containerlocaties, maar dat blijft binnen de marge van de loopafstand van 125-150 meter.

9. Vervolg

De beantwoording van de zienswijzen zal worden gedeeld. Bewoners die gereageerd hebben met een zienwijze ontvangen per e-mail bericht en krijgen het besluit toegestuurd. De brief met het besluit, met de definitieve locaties en de te vervallen locaties en de nieuwe locaties voor de ondergrondse containers, wordt aan de bewoners toegestuurd.

Het document met de beantwoording van de zienswijzen is terug te vinden op de website van www.utrecht.nl/hetnieuweinzamelen, onder het kopje West, Lombokplein.

Bezwaar: Tegen het besluit kunnen bewoners per locatie bezwaar maken. Dit kan door het indienen van een bezwaarschrift. Hoe dit moet staat vermeld in de brief.