

# **BESLUIT OMGEVINGSVERGUNNING VOOR EEN WATERACTIVITEIT**

**Het realiseren van diverse waterstaatkundige aanpassingen aan de primaire waterloop 'Vlootbeek' en de daarmee in verbinding staande waterlopen '3<sup>e</sup> Zijtak Vlootbeek', '4<sup>e</sup> Zijtak Vlootbeek', 'Vulensbeek' en 'Regelsbroeklossing' in het kader van het verbeteren van de ecologische waarden van de beek en het bijdragen aan natuurherstel ter hoogte van Weg naar Schrevenhof– Rensersweg in Roerdalen**

**Zaaknummers: 2026-Z3076 en 2026-Z3930**

## Inhoudsopgave

1	Onderwerp aanvraag.....	3
2	Niet vergunningplichtige activiteiten .....	4
3	Conclusie.....	4
4	Besluit .....	4
5	Ondertekening.....	6
6	Locatie .....	7
7	Voorschriften.....	8
7.1	Algemene voorschriften .....	8
7.2	Specifieke voorschriften .....	10
8	Aanvraag.....	13
8.1	Samenvatting aanvraag .....	13
8.2	Uitbreiding aanvraag .....	14
8.3	Vergunningplichtige handelingen .....	15
8.4	Meldingsplichtige- / niet vergunningplichtige handelingen .....	16
8.5	Zorgplicht.....	17
8.6	Overige regelgeving en aandachtspunten .....	19
9	Toetsing .....	19
9.1	Algemeen.....	19
9.2	Overwegingen.....	21
9.3	Conclusie toetsing.....	23
10	Procedure en rechtsbescherming .....	23
10.1	Procedure.....	23
10.2	Participatie.....	23
10.3	Rechtsbescherming.....	23
11	Mededelingen.....	24
12	Bijlagen .....	25

## BESLUIT INGEVOLGE DE OMGEVINGSWET

### 1 Onderwerp aanvraag

Het dagelijks bestuur van Waterschap Limburg heeft op 11 maart 2026 en op 31 maart 2026 twee aanvragen ontvangen van Waterschap Limburg, Postbus 2207, 6040 CC te Roermond om een omgevingsvergunning voor een wateractiviteit.

De aanvragen hebben betrekking op het uitvoeren van diverse handelingen in een watersysteem, beschermingszone of profiel van vrije ruimte, waarvoor krachtens de Omgevingswet en/of de Waterschapsverordening Waterschap Limburg een vergunning is vereist.

De aanvragen zien toe op het realiseren van diverse waterstaatkundige aanpassingen aan de primaire waterloop 'Vlootbeek' en de daarmee in verbinding staande waterlopen '3<sup>e</sup> Zigtak Vlootbeek', '4<sup>e</sup> Zigtak Vlootbeek', 'Vulensbeek' en 'Regelsbroeklossing' in het kader van het verbeteren van de ecologische waarden van de 'Vlootbeek' en het bijdragen aan lokaal natuurherstel. De werkzaamheden vinden plaats tussen de Weg naar Schrevenhof en de Renserweg in Roerdalen en bestaan uit:

- het herinrichten van de waterloop 'Vlootbeek' van een genormaliseerde waterloop naar een bedijkte en natuurlijk ingerichte waterloop inclusief onderhoudspaden;
- het maken van een debietgeregelde en afsluitbare vismigratierivier;
- het vervangen van een stuw voor een geautomatiseerde stuw;
- het planten van bomen en struiken binnen de natuurlijk heringerichte waterloop;
- het gedeeltelijk dempen en verondiepen van de waterloop '4<sup>e</sup> Zigtak Vlootbeek';
- het gedeeltelijk dempen, verondiepen en omdraaien van de stromingsrichting van de waterlopen 'Vulensbeek' en '3<sup>e</sup> Zigtak Vlootbeek';
- het verwijderen van de duiker en stuw tussen de 'Vulensbeek' en de 'Vlootbeek';
- het verlengen van de duiker met uitstroombak en terugslagklep;
- het aanbrengen van een faunapassage.

### Wijziging werkingsgebieden

De geplande werkzaamheden hebben consequenties voor de leggers en de werkingsgebieden van Waterschap Limburg. Voor een juiste bescherming van het watersysteem is het wenselijk de werkingsgebieden aan te passen als gevolg van de geplande werkzaamheden.

In verband met de helderheid naar belanghebbenden is het wenselijk de gevolgen van de besluitvorming als een geheel in beeld te brengen. Dus niet alleen de gevolgen van de omgevingsvergunning voor de wijziging van het watersysteem maar ook de gevolgen die de publiekrechtelijke bescherming van het watersysteem met zich meebrengt.

Daarom wordt het bijbehorende besluit tot wijziging van de werkingsgebieden onder het zaaknummer 2026-Z3394 tegelijkertijd met deze omgevingsvergunning in procedure gebracht.

De voortvloeiende wijzigingen van de Omgevingswetlegger en de onderhoudslegger worden op latere datum separaat vastgesteld.

## 2 Niet vergunningplichtige activiteiten

Gelijktijdig met de aanvraag van 11 maart 2026 heeft dagelijks bestuur van Waterschap Limburg twee meldingen ontvangen van Waterschap Limburg voor het aanbrengen van een poort in het profiel van vrije ruimte van de 'Vlootbeek' en voor het aanbrengen van boomstammen binnen het profiel van vrije ruimte en de kernzone van de primaire waterloop 'Vlootbeek'. Deze activiteiten mogen uitgevoerd worden. Daarbij moet wel worden voldaan aan een aantal algemene regels en zorgplichten. Deze zijn terug te vinden in paragraaf 8.4.

## 3 Conclusie

Op grond van de overwegingen bestaan er geen bezwaren tegen het verlenen van de gevraagde omgevingsvergunning voor een wateractiviteit. Met het in de vergunning opnemen van voorschriften is gewaarborgd dat de te bereiken doelstellingen zoals bedoeld in artikel 1.3 van de Omgevingswet en afdeling 1.2 van de Waterschapsverordening Waterschap Limburg in voldoende mate worden beschermd.

## 4 Besluit

Gelet op de bepalingen van de Omgevingswet, de uitvoeringsbesluiten behorende bij de Omgevingswet, de Omgevingsregeling, de Waterschapsverordening Waterschap Limburg, de Algemene wet bestuursrecht (Awb), Onderhoudsregeling bij Onderhoudslegger Waterschap Limburg en de overwegingen besluit het dagelijks bestuur als volgt:

- a. de gevraagde omgevingsvergunning voor een wateractiviteit te verlenen aan Waterschap Limburg, Postbus 2207, 6040 CC Roermond voor:
  - het herinrichten van de primaire waterloop 'Vlootbeek' van een genormaliseerde waterloop naar een bedijkte en natuurlijk ingerichte waterloop inclusief onderhoudspaden, tussen de Weg naar Schrevenhof en de Renserweg in Roerdalen, waarvoor vergunning is vereist op grond van artikel 2.80 van paragraaf 2.1.17 'Verleggen of aanpassen van een oppervlaktewater' van de Waterschapsverordening Waterschap Limburg;
  - het aanbrengen van beplanting binnen de natuurlijk ingerichte waterloop 'Vlootbeek', waarvoor vergunning is vereist op grond van artikel 2.48 van paragraaf 2.1.8 'Beplanting langs een oppervlaktewater' van de Waterschapsverordening Waterschap Limburg;
  - het aanleggen van een debietgeregelde en afsluitbare vismigratierivier, inclusief onderhoudspad, in de primaire waterloop de 'Vlootbeek', waarvoor vergunning is vereist op grond van artikelen 2.80 van paragraaf 2.1.17 'Verleggen of aanpassen van een oppervlaktewater' en artikel 2.23 van paragraaf 2.1.5 'Bouwwerken langs een oppervlaktewater' van de Waterschapsverordening Waterschap Limburg;
  - het vervangen van een stuw (96283) door een geautomatiseerde stuw in de primaire waterloop 'Vlootbeek', waarvoor vergunning is vereist op grond van artikel 2.74 van

- paragraaf 2.1.15 'Stuwen en andere peil regulerende werken in een oppervlaktewater' van de Waterschapsverordening Waterschap Limburg;
- het plaatsen van een solarpaal bij de geautomatiseerde stuw binnen de kernzone van de primaire waterloop 'Vlootbeek', waarvoor vergunning is vereist op grond van artikel 2.23 van paragraaf 2.1.5 'Bouwwerken langs een oppervlaktewater' van de Waterschapsverordening Waterschap Limburg;
  - het gedeeltelijk dempen en verondiepen van de waterloop '4<sup>e</sup> Zijtak Vlootbeek', waarvoor vergunning is vereist op grond van artikel 2.80 van paragraaf 2.1.17 'Verleggen of aanpassen van een oppervlaktewater' van de Waterschapsverordening Waterschap Limburg;
  - het gedeeltelijk dempen, verondiepen en omdraaien van de stromingsrichting van de waterlopen 'Vulensbeek' en '3<sup>e</sup> Zijtak Vlootbeek', waarvoor vergunning is vereist op grond van artikel 2.80 van paragraaf 2.1.17 'Verleggen of aanpassen van een oppervlaktewater' van de Waterschapsverordening Waterschap Limburg;
  - het verwijderen van een duiker (16013) tussen de 'Vulensbeek' en de 'Vlootbeek', waarvoor vergunning is vereist op grond van artikel 2.13 van paragraaf 2.1.3 'Duikers en overkluizingen in een oppervlaktewater' van de Waterschapsverordening Waterschap Limburg;
  - het verwijderen van een stuw (96068) tussen de 'Vulensbeek' en de 'Vlootbeek', waarvoor vergunning is vereist op grond van artikel 2.74 van paragraaf 2.1.15 'Stuwen en andere peil regulerende werken in een oppervlaktewater' van de Waterschapsverordening Waterschap Limburg;
  - het verlengen van duiker (13735) en deze voorzien van een uitstroombak en terugslagklep in de primaire waterloop 'Vlootbeek', waarvoor vergunning is vereist op grond van artikel 2.13 van paragraaf 2.1.3 'Duikers en overkluizingen in een oppervlaktewater' en artikel 2.74 van paragraaf 2.1.15 'Stuwen en andere peil regulerende werken in een oppervlaktewater' van de Waterschapsverordening Waterschap Limburg;
  - het aanbrengen van een faunapassage binnen het profiel van vrije ruimte en de kernzone van de primaire waterloop 'Vlootbeek' waarvoor vergunning is vereist op grond van artikel 2.23 van paragraaf 2.1.5 'Bouwwerken langs een oppervlaktewater' van de Waterschapsverordening Waterschap Limburg.
- b. aan de vergunning voorschriften te verbinden met het oog op de in artikel 1.3 van de Omgevingswet en afdeling 1.2 van de Waterschapsverordening Waterschap Limburg genoemde doelstellingen;
- c. de volgende onderdelen van de aanvraag deel uit te laten maken van deze omgevingsvergunning voor een wateractiviteit:
- bijlage 1: "Begeleidend schrijven vergunningaanvraag WL", ongenummerd en ongedateerd (WLDOC-1663486819-411358);
  - bijlage 2: ontwerpnotitie "Herinrichting Vlootbeek (benedenloop)", d.d. 06-11-2026, kenmerk WSL162-0001 V1.1 (WLDOC-1663486819-411357);

- bijlage 3: notitie hydrologische onderbouwing “Sturingsplan-Vlootbeek”, d.d. 09-11-2026, kenmerk WSL162 (WLDOC-1663486819-411359);
- bijlage 4: tekening “Huysbongerdweg-Linnerweg; Overzichtstekening”, d.d. 04-03-2026, tekeningnummer 2026-0063 (WLDOC-1663486819-411346);
- bijlage 5: tekening “Situatie Reigersbroek; Huysbongerdweg-Bajonetweg”, d.d. 04-09-2026, tekeningnummer 2026-0064 (WLDOC-1663486819-411345);
- bijlage 6: tekening “Dwarsprofielen”, d.d. 04-03-2026, tekeningnummer 2026-0065 (WLDOC-1663486819-411356);
- bijlage 7: tekening “Principedetail vispassage en stuw t.h.v. 3e Zijtak Vlootbeek; Situatie”, d.d. 04-03-2026, tekeningnummer 2026-0067 (WLDOC-1663486819-411347);
- bijlage 8: tekening “Details vispassage en stuw t.h.v. 3e Zijtak Vlootbeek”, d.d. 04-03-2026, tekeningnummer 2026-0068 (WLDOC-1663486819-411351);
- bijlage 9: tekening “Solarmast - Samenstelling SPWD L2” d.d. 13-11-2021, tekeningnummer 0320000012 (WLDOC-1663486819-411354).
- bijlage 10: productblad solarpaal “Technische documentatie”, ongedateerd en ongenummerd (WLDOC-1663486819-411350).

## 5 Ondertekening

Het dagelijks bestuur van Waterschap Limburg,  
namens deze,

W.G.  
6-5-2026

C. Ernes  
Teammanager Vergunningen

## 6 Locatie

De werkzaamheden vinden plaats tussen de Weg naar Schrevenhof en de Renserweg in Roerdalen tussen de locatie RD-coördinaten  $X_1 = 192126$ ,  $Y_1 = 349199$  en  $X_2 = 192126$ ,  $Y_2 = 349200$ .

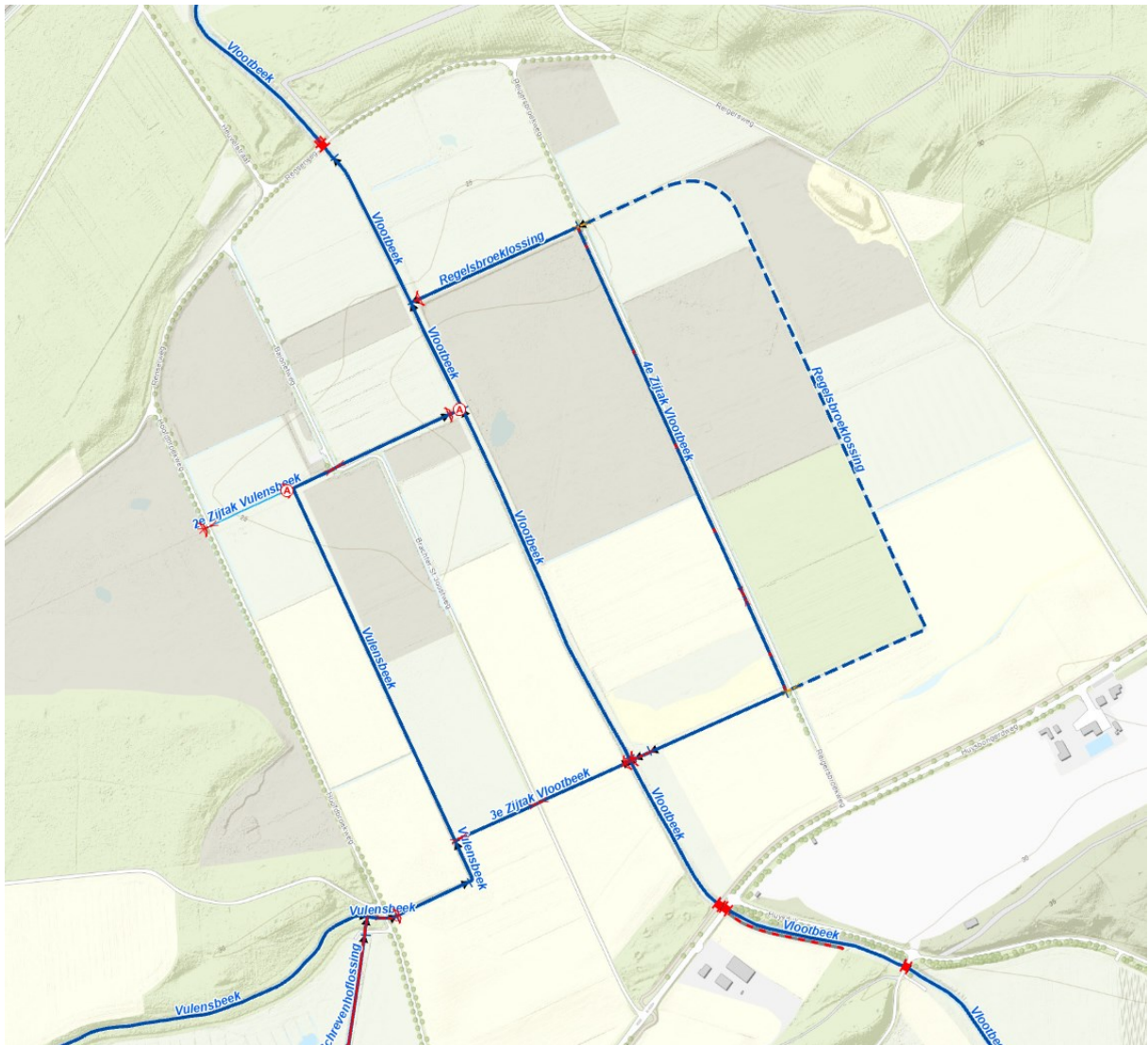

Figuur 1: Locatie overzicht werkzaamheden

De waterloop 'Vlootbeek' en de daarmee in verbinding staande primaire waterlopen '3<sup>e</sup> Zijtak Vlootbeek', '4<sup>e</sup> Zijtak Vlootbeek', 'Vulensbeek' en 'Regelsbroeklossing' zijn ter plaatse van de aangevraagde activiteiten gelegen in de gemeente Roerdalen en zijn als primaire wateren met een lage basisafvoer opgenomen in de werkingsgebieden van Waterschap Limburg.

## 7 Voorschriften

### 7.1 Algemene voorschriften

#### **Voorschrift 1**

##### *Aanwezigheid vergunning*

De vergunninghouder draagt er zorg voor dat een exemplaar van deze vergunning (of een kopie) op de locatie van de werkzaamheden aanwezig is en tijdens een inspectie kan worden getoond aan een toezichthouder van Waterschap Limburg.

#### **Voorschrift 2**

##### *Beheer en onderhoud*

1. De vergunninghouder dient de op grond van deze vergunning aanwezige werken in doelmatige en goede functionerende staat van onderhoud te onderhouden.
2. Het dagelijks bestuur van Waterschap Limburg kan bij het onderhoud van de werken nadere aanwijzingen geven. De vergunninghouder zorgt ervoor dat gegeven aanwijzingen terstond worden opgevolgd.
3. De waterberging, de afvoerleiding en het lozingspunt dienen te allen tijde toegankelijk te zijn voor de toezichthouder van het waterschap.
4. De vergunde werken dienen te allen tijde toegankelijk te zijn voor de toezichthouder van het waterschap.

#### **Voorschrift 3**

##### *Contactpersoon*

1. De vergunninghouder wijst één of meer personen aan die in het bijzonder belast is (zijn) met het toezicht op de naleving van het bij deze vergunning bepaalde of bevolene en met wie het dagelijks bestuur van Waterschap Limburg (in spoedgevallen ook buiten kantooruren) overleg kan voeren.
2. De vergunninghouder deelt schriftelijk binnen 14 dagen nadat deze vergunning in werking is getreden aan het dagelijks bestuur van Waterschap Limburg mede, naam, adres, telefoonnummer en emailadres van degene(n) die is/zijn aangewezen. Dit dient te gebeuren via [handhaving@waterschaplimburg.nl](mailto:handhaving@waterschaplimburg.nl).
3. De vergunninghouder meldt eventuele wijzigingen ten opzichte van het voorgaande binnen 14 dagen na de wijziging schriftelijk aan het dagelijks bestuur van Waterschap Limburg. Dit dient te gebeuren via [handhaving@waterschaplimburg.nl](mailto:handhaving@waterschaplimburg.nl).

#### **Voorschrift 4**

##### *Start en einde werkzaamheden*

1. De vergunninghouder meldt (via [handhaving@waterschaplimburg.nl](mailto:handhaving@waterschaplimburg.nl)) de startdatum van de werkzaamheden waarvoor vergunning is verleend, ten minste één week voor aanvang schriftelijk aan het dagelijks bestuur van Waterschap Limburg.
2. De vergunninghouder meldt (via [handhaving@waterschaplimburg.nl](mailto:handhaving@waterschaplimburg.nl)) de einddatum van de werkzaamheden waarvoor vergunning is verleend, uiterlijk één week na afronding schriftelijk aan het dagelijks bestuur van Waterschap Limburg.

#### **Voorschrift 5**

##### *Afwijken van de vermelde gegevens*

De verleende vergunning geldt tevens voor wijziging(en) van de vergunde activiteiten en/of werken, mits:

1. De wijziging(en) niet leidt/leiden tot andere of grotere nadelige gevolgen voor de belangen die door de vergunning worden beschermd.
2. De wijziging(en) 4 weken vooraf schriftelijk is/zijn gemeld aan het dagelijks bestuur van Waterschap Limburg en het dagelijks bestuur van Waterschap Limburg schriftelijk toestemming heeft verleend de wijziging(en) uit te mogen voeren.

#### **Voorschrift 6**

##### *Uitvoeringsvoorschriften*

1. Bij het optreden van nadelige effecten als gevolg van de vergunde activiteiten kan het dagelijks bestuur van Waterschap Limburg besluiten tot stillegging van de handeling. Eventueel kan het dagelijks bestuur van Waterschap Limburg aanvullende eisen stellen om verdere nadelige effecten te voorkomen.
2. Het dagelijks bestuur van Waterschap Limburg kan gedurende de werkzaamheden ter bescherming van de betrokken belangen nadere aanwijzingen geven. De vergunninghouder zorgt ervoor dat de gegeven aanwijzingen terstond worden opgevolgd.
3. De vergunninghouder meldt (indien digitaal via [handhaving@waterschaplimburg.nl](mailto:handhaving@waterschaplimburg.nl)) schade aan waterstaatkundige voorzieningen en/of verstoring van de waterhuishouding als gevolg van zijn handelen onmiddellijk aan het dagelijks bestuur van Waterschap Limburg om de schade en/of verstoring later schriftelijk te bevestigen.
4. Hulpconstructies en/of hulpwerken mogen alleen worden toegepast na goedkeuring van het dagelijks bestuur van Waterschap Limburg.
5. Direct nadat de werken voltooid zijn, zorgt de vergunninghouder voor het opruimen en afvoeren van alle afval en alle gebruikte en niet-gebruikte werktuigen, materialen en (hulp)werken.
6. Binnen vier weken na voltooiing van de werken moet een ingemeten revisietekening worden verstrekt aan het dagelijks bestuur van Waterschap Limburg. Op de revisietekening moet de ligging van de werken gedetailleerd en op schaal ingetekend zijn. Bedoelde revisietekening maakt deel uit van deze vergunning.

7. Op de in het voorgaande lid bedoelde revisietekening moet de ligging van de werken gedetailleerd en op schaal ingetekend zijn. Bedoelde revisietekening maakt deel uit van deze vergunning.

#### **Voorschrift 7**

##### *Calamiteiten en/of bijzondere omstandigheden*

1. Als de vergunninghouder als gevolg van calamiteiten of bijzondere omstandigheden niet aan de vergunningvoorschriften kan voldoen, moet hij dit direct melden (tijdens kantooruren via telefoonnummer 088 – 88 90 100 of via het “Meldpunt Water” 0800-0341, dit nummer is 7 dagen per week en 24 uur per dag bereikbaar) en zo spoedig mogelijk schriftelijk bevestigen aan het dagelijks bestuur van Waterschap Limburg (via ([handhaving@waterschaplimburg.nl](mailto:handhaving@waterschaplimburg.nl))).
2. Indien zich een calamiteit of bijzondere omstandigheid voordoet waardoor nadelige gevolgen voor het waterstaatswerk zijn ontstaan of dreigen te ontstaan, treft de vergunninghouder onmiddellijk de maatregelen die redelijkerwijs kunnen worden verlangd, om nadelige gevolgen voor het waterstaatswerk te voorkomen of, voor zover die gevolgen niet kunnen worden voorkomen, zoveel mogelijk te beperken of ongedaan te maken.

## **7.2 Specifieke voorschriften**

#### **Voorschrift 8**

##### Realisatie algemeen

1. De waterlopen en vergunde (kunst)werken moeten worden gerealiseerd conform de bij dit besluit behorende tekeningen.
2. Vergunninghouder onderhoud de waterlopen en vergunde (kunst)werken in goede werkende toestand.
3. Bij gehele of gedeeltelijke vervanging, opruiming of vernieuwing van de werken moeten de onderdelen van de bestaande werken, die geen functie meer hebben, geheel worden verwijderd, tenzij het dagelijks bestuur van Waterschap Limburg schriftelijk aangeeft dit niet nodig te achten.
4. Na het gereedkomen moeten alle door de werkzaamheden ontstane beschadigingen aan de oevers of de waterbodem worden hersteld en moeten verondiepingen of vernauwingen van het oppervlaktewater worden verwijderd.

#### **Voorschrift 9**

##### *Herinrichting ‘Vlootbeek’ (van genormaliseerde waterloop naar bedijkte natuurlijke waterloop)*

1. De (her)inrichten van de waterloop ‘Vlootbeek’ moet worden gerealiseerd en in goede toestand worden behouden conform de bij dit besluit behorende tekeningen.
2. De vergunninghouder waarborgt tijdens de uitvoering van de werken de doorstroomcapaciteit van de Vlootbeek ter plaatse.

3. Vóórdat met de demping van de genormaliseerde 'Vlootbeek' wordt begonnen, wordt deze volledig door de vergunninghouder gecompenseerd door het graven van de bedijkte natuurlijke waterloop overeenkomstig de bij deze vergunning behorende tekeningen.
4. De vergunninghouder zuivert voorafgaand en tijdens de demping de te dempen waterloop van de daarin aanwezige bagger, afval, voorwerpen en andere vaste stoffen.
5. De vergunninghouder dempt de waterloop vanaf één kant zodanig dat de in het water levende organismen kunnen ontsnappen. Bij afdamming van beide zijden van de te dempen waterloop wordt, voordat de demping volledig is uitgevoerd, de in het water levende organismen afgevangen en overgezet naar de dichtst bij zijnde waterloop.
6. De demping wordt zodanig uitgevoerd dat de afwatering van de aangrenzende gronden niet wordt belemmerd. De vergunninghouder verlengt de eventueel aanwezige uitstroomvoorzieningen naar een nabijgelegen waterloop.
7. De aansluiting van de waterloop op een bestaand gedeelte waterloop vindt plaats overeenkomstig de door de toezichthouder van het waterschap ter plaatse aangegeven lijnen.
8. Na het gereedkomen moeten alle door de werkzaamheden ontstane beschadigingen aan de oevers of de waterbodem worden hersteld en moeten verondiepingen of vernauwingen van het oppervlaktewater worden verwijderd.
9. De vergunninghouder verwijdert direct na het graven van de waterloop alle grond, materialen of andere vaste stoffen die in een aangrenzend gedeelte van een waterloop zijn geraakt.
10. Drijfvuil dat zich, als gevolg van de aanwezigheid van het werk, heeft verzameld moet worden verwijderd.
11. De taluds worden ingezaaid met een daartoe geschikt gras- of bermenmengsel op de daartoe geprepareerde ondergrond. Bij zandgronden wordt eerst een laag teelaarde aangebracht.

#### **Voorschrift 10**

##### *Beplanting binnen natuurlijke waterloop*

1. Bomen en struiken worden zodanig geplant dat deze geen belemmering vormen voor de afwatering van de waterloop en het uitvoeren van doelmatig onderhoud aan de waterloop.
2. Bomen binnen de kernzone van de waterloop dienen tot 4 meter boven maaiveld takvrij gehouden te worden.

#### **Voorschrift 11**

##### *Vismigratierivier*

1. De vismigratie rivier moet worden gerealiseerd en in goede werkende toestand worden behouden conform de bij dit besluit behorende tekeningen.
2. De vismigratierivier wordt zodanig op de Vlootbeek ingepast dat er geen verondiepingen in de Vlootbeek ontstaan en deze de stroming in de Vlootbeek niet hindert.
3. Het in- en uitstroompunt moet zodanig op de bestaande oever aansluiten, dat er geen uitspoeling of afkalving van de oever kan plaatsvinden.
4. De instroomvoorziening van de vismigratierivier wordt dusdanig afgewerkt dat er geen onder- en achterloopsheid kan optreden.

5. In de migratierivier wordt tegen de oever een verdrongen beschoeiing worden aangebracht om uitspoeling of afkalving te voorkomen.
6. Ter plaatse van de uitstroom op de Vlootbeek worden maatregelen getroffen om erosie of uitspoeling te voorkomen.
7. De vismigratierivier wordt zodanig ingeregeld dat deze niet lijdt tot watertekort in het bovenstroomse peilgebied.

#### **Voorschrift 12**

*Vervangen van stuw (96283) voor een geautomatiseerde stuw (incl. solarpaal)*

1. De stuw moet worden gerealiseerd en in goede werkende toestand worden behouden conform de bij dit besluit behorende tekeningen.
2. De stuw moet worden gemaakt van materiaal dat geschikt is voor het doel.
3. De stuw moet zodanig geplaatst worden, zo nodig met verankering, dat verschuiving, onderuitzakken, doorbuigen, en bodemerosie niet mogelijk is.
4. Lekkage van de stuw onderlangs en achterlangs moet altijd worden voorkomen.
5. Ter plaatse van de stuw moeten zodanige maatregelen worden genomen, dat uitspoeling van de slootbodem en de oevers voorkomen wordt.
6. De regelbare stuw moet zodanig worden uitgevoerd dat deze niet door onbevoegden kan worden bediend.
7. De stuw moet voor bediening en onderhoud altijd bereikbaar zijn.
8. Aan de zijde van het lage en hoge peilgebied van de stuw moet een peilschaal worden aangebracht. Deze peilschaal moet een schaalverdeling ten opzichte van NAP en het maalpeil aangeven. De schaalverdeling moet goed afleesbaar, zichtbaar en nauwkeurig zijn.
9. De solarpaal wordt zodanig geplaatst dat deze geen belemmering vormt voor de werking en onderhoudbaarheid van de stuw en waterloop.
10. Het te gebruiken materiaal heeft geen negatieve invloed op de kwaliteit van het water en de waterbodem. Het gebruik van bijvoorbeeld gecreosoteerd of gewolmaniseerd hout is verboden.
11. De bestaande stuw wordt volledig uit de watergang verwijderd.

#### **Voorschrift 13**

*Verwijderen stuw (96068) en duiker (16013) 'Vulensbeek'*

1. Voordat de 'Vulensbeek' wordt gedempt, worden de stuw (96068) en duiker (16013), inclusief aanwezige bodem- en/of taludbescherming, volledig uit de waterloop verwijderd.

#### **Voorschrift 14**

*Dempen, verondiepen '3<sup>e</sup> Zijtak Vlootbeek', '4<sup>e</sup> Zijtak Vlootbeek', 'Vulensbeek' en 'Regelsbroeklossing'*

1. De waterlopen '3<sup>e</sup> Zijtak Vlootbeek', '4<sup>e</sup> Zijtak Vlootbeek', 'Vulensbeek' en 'Regelsbroeklossing' worden gedempt en/of verondiept, conform de bij dit besluit behorende tekeningen.
2. Voorafgaand aan de demping en/of verondieping wordt de te dempen waterloop geschoond van de daarin aanwezige bagger, afval, voorwerpen en andere vaste stoffen.

3. De waterloop wordt vanaf één kant gedempt, zodanig dat de in het water levende organismen kunnen ontsnappen. Bij afdamming van beide zijden van de te dempen waterloop wordt, voordat de demping volledig is uitgevoerd, de in het water levende organismen afgevangen en overgezet naar de dichtst bij zijnde waterloop.
4. De demping wordt zodanig uitgevoerd dat de afwatering van de aangrenzende gronden niet wordt belemmerd. De vergunninghouder verlengt de eventueel aanwezige uitstroomvoorzieningen naar een nabijgelegen waterloop.
5. De waterloop wordt aan beide zijden van de demping, over een afstand van minimaal vijf meter, direct na voltooiing van de demping over de gehele breedte van daarin aanwezige of geraakte vaste stoffen opgeschoond.

#### **Voorschrift 15**

##### *Verlengen duiker (13735) 'Regelsbroeklossing'*

1. Duiker (13735) wordt verlengd en voorzien van een verzonken taludbak en terugslagklep overeenkomstig de bij dit besluit behorende tekeningen.
2. De verbindingen tussen duikerelementen moeten waterdicht zijn.
3. De voorzieningen moeten aansluiten op de bestaande bodem en taluds van het oppervlaktewater.

#### **Voorschrift 16**

##### *Faunapassage*

1. De faunapassage mag de doorstroming van het oppervlaktewater niet verminderen.
2. De faunapassage mag het bestaande profiel van het oppervlaktewater niet wijzigen.
3. De faunapassage mag de stabiliteit van de oevers en taluds van het oppervlaktewater niet negatief belasten.

## **8 Aanvraag**

### **8.1 Samenvatting aanvraag**

De voorliggende vergunningaanvragen hebben betrekking op diverse waterstaatkundige aanpassingen die Waterschap Limburg voornemens is te treffen aan de primaire waterloop 'Vlootbeek' en de daarmee in verbinding staande waterlopen '3<sup>e</sup> Zijtak Vlootbeek', '4<sup>e</sup> Zijtak Vlootbeek', 'Vulensbeek' en 'Regelsbroeklossing'. De werkzaamheden worden uitgevoerd in het kader van het verbeteren van de ecologische waarden van de 'Vlootbeek' het bijdragen aan lokaal natuurherstel.

De werkzaamheden vinden plaats tussen de Weg naar Schrevenhof en de Rensersweg in Roerdalen en bestaan uit:

- het herinrichten van de waterloop 'Vlootbeek' van een genormaliseerde waterloop naar een bedijkte en natuurlijk ingerichte waterloop inclusief onderhoudspaden;
- het maken van een debietgeregelde en afsluitbare vismigratierivier;
- het vervangen van een stuw voor een geautomatiseerde stuw;

- het planten van bomen en struiken binnen de natuurlijk heringerichte waterloop;
- het gedeeltelijk dempen en verondiepen van de waterloop '4<sup>e</sup> Zijtak Vlootbeek';
- het gedeeltelijk dempen, verondiepen en omdraaien van de stromingsrichting van de waterlopen 'Vulensbeek' en '3<sup>e</sup> Zijtak Vlootbeek';
- het verwijderen van de duiker en stuw tussen de 'Vulensbeek' en de 'Vlootbeek';
- het verlengen van de duiker met uitstroombak en terugslagklep;
- het aanbrengen van een faunapassage.

De werkzaamheden vinden plaats binnen de werkingsgebieden van de primaire waterloop 'Vlootbeek' en de daarmee in verbinding staande waterlopen '3<sup>e</sup> Zijtak Vlootbeek', '4<sup>e</sup> Zijtak Vlootbeek', 'Vulensbeek' en 'Regelsbroeklossing' en zijn vergunningplichtig op grond van de Waterschapsverordening Waterschap Limburg.

## 8.2 Uitbreiding aanvraag

Op 11 maart 2026 heeft de aanvrager een aanvraag om een omgevingsvergunning voor een wateractiviteit ingediend ten behoeve van het project "herinrichting Vlootbeek". Deze aanvraag is geregistreerd onder DSO-verzoeknummer 20260311 01227 000.

Bij het indienen van deze aanvraag zijn door de aanvrager per abuis uitsluitend de volgende activiteiten geselecteerd in het Omgevingsloket:

- het aanleggen of wijzigen van een bouwwerk bij een oppervlaktewater;
- het plaatsen, wijzigen of verwijderen van afrasteringen, hekken en schuttingen langs een oppervlaktewater.

Uit toetsing van de aanvraag en de daarbij behorende stukken is gebleken dat het project tevens andere vergunningplichtige activiteiten omvat, die in eerste instantie niet zijn aangevraagd, maar wel onderdeel uitmaken van de voorgenomen werkzaamheden. Het betreft de volgende activiteiten:

- het aanleggen, hebben of wijzigen van een stuw of peilregulerend werk in een primair of secundair oppervlaktewater (artikel 2.74 Waterschapsverordening Waterschap Limburg);
- het verleggen of aanpassen van een primair of secundair oppervlaktewater, dan wel het aanleggen van een oppervlaktewater dat in verbinding wordt gebracht met een primair of secundair oppervlaktewater (artikel 2.80 Waterschapsverordening Waterschap Limburg);
- het aanbrengen, verplaatsen of verwijderen van bomen of struiken in de kernzone van een primair of secundair oppervlaktewater (artikel 2.48 Waterschapsverordening Waterschap Limburg);
- het tijdelijk afdammen van een primair of secundair oppervlaktewater, bijvoorbeeld ten behoeve van werkzaamheden aan een stuw (artikel 2.83 Waterschapsverordening Waterschap Limburg);
- het aanleggen, wijzigen of verwijderen van een duiker of overkluizing in een primair of secundair oppervlaktewater (artikel 2.13 Waterschapsverordening Waterschap Limburg).

Aangezien de publicatie van de oorspronkelijke aanvraag de aard en omvang van de voorgenomen werkzaamheden onvoldoende weergaf, is besloten dat een aanvullende aanvraag noodzakelijk was.

Tevens is een aangepaste publicatie opgesteld die de werkzaamheden correct en volledig beschrijft, te weten de herinrichting van de Vlootbeek.

De aanvrager heeft op 31 maart 2026 een aanvullende aanvraag ingediend, geregistreerd onder DSO-verzoeknummer 20260331 00920 000.

Onderhavige vergunning heeft betrekking op en voorziet in een gezamenlijke beoordeling van beide aanvragen.

### 8.3 Vergunningplichtige handelingen

Op grond van artikel 5.1 en 5.3 van de Omgevingswet is een omgevingsvergunning voor een wateractiviteit van het dagelijks bestuur vereist voor het uitvoeren van handelingen in een watersysteem. Ingevolge de Waterschapsverordening Waterschap Limburg is in dit geval vergunning vereist voor de volgende activiteiten:

- het herinrichten van de primaire waterloop 'Vlootbeek' van een genormaliseerde waterloop naar een bedijkte en natuurlijk ingerichte waterloop inclusief onderhoudspaden, tussen de Weg naar Schrevenhof en de Rensersweg in Roerdalen, waarvoor vergunning is vereist op grond van artikel 2.80 van paragraaf 2.1.17 'Verleggen of aanpassen van een oppervlaktewater' van de Waterschapsverordening Waterschap Limburg;
- het aanbrengen van beplanting binnen de natuurlijk ingerichte waterloop 'Vlootbeek', waarvoor vergunning is vereist op grond van artikel 2.48 van paragraaf 2.1.8 'Beplanting langs een oppervlaktewater' van de Waterschapsverordening Waterschap Limburg;
- het aanleggen van een debietgeregelde en afsluitbare vismigratierivier, inclusief onderhoudspad, in de primaire waterloop de 'Vlootbeek', waarvoor vergunning is vereist op grond van artikelen 2.80 van paragraaf 2.1.17 'Verleggen of aanpassen van een oppervlaktewater' en artikel 2.23 van paragraaf 2.1.5 'Bouwwerken langs een oppervlaktewater' van de Waterschapsverordening Waterschap Limburg;
- het vervangen van stuw (96283) voor een geautomatiseerde stuw in de primaire waterloop 'Vlootbeek', waarvoor vergunning is vereist op grond van artikel 2.74 van paragraaf 2.1.15 'Stuwen en andere peil regulerende werken in een oppervlaktewater' van de Waterschapsverordening Waterschap Limburg;
- het plaatsen van een solarpaal bij de geautomatiseerde stuw binnen de kernzone van de primaire waterloop 'Vlootbeek', waarvoor vergunning is vereist op grond van artikel 2.23 van paragraaf 2.1.5 'Bouwwerken langs een oppervlaktewater' van de Waterschapsverordening Waterschap Limburg;
- het gedeeltelijk dempen en verondiepen van de waterloop '4<sup>e</sup> Zigtak Vlootbeek', waarvoor vergunning is vereist op grond van artikel 2.80 van paragraaf 2.1.17 'Verleggen of aanpassen van een oppervlaktewater' van de Waterschapsverordening Waterschap Limburg;
- het gedeeltelijk dempen, verondiepen en omdraaien van de stromingsrichting van de waterlopen 'Vulensbeek' en '3<sup>e</sup> Zigtak Vlootbeek', waarvoor vergunning is vereist op grond

- van artikel 2.80 van paragraaf 2.1.17 'Verleggen of aanpassen van een oppervlaktewater' van de Waterschapsverordening Waterschap Limburg;
- het verwijderen van een duiker (16013) tussen de 'Vulensbeek' en de 'Vlootbeek', waarvoor vergunning is vereist op grond van artikel 2.13 van paragraaf 2.1.3 'Duikers en overkluizingen in een oppervlaktewater' van de Waterschapsverordening Waterschap Limburg;
  - het verwijderen van een stuw (96068) tussen de 'Vulensbeek' en de 'Vlootbeek', waarvoor vergunning is vereist op grond van artikel 2.74 van paragraaf 2.1.15 'Stuwen en andere peil regulerende werken in een oppervlaktewater' van de Waterschapsverordening Waterschap Limburg;
  - het verlengen van een duiker en deze voorzien van uitstroombak en terugslagklep in de primaire waterloop 'Vlootbeek', waarvoor vergunning is vereist op grond van artikel 2.13 van paragraaf 2.1.3 'Duikers en overkluizingen in een oppervlaktewater' en artikel 2.74 van paragraaf 2.1.15 'Stuwen en andere peil regulerende werken in een oppervlaktewater' van de Waterschapsverordening Waterschap Limburg;
  - het aanbrengen van een faunapassage binnen het profiel van vrije ruimte en de kernzone van de primaire waterloop 'Vlootbeek' waarvoor vergunning is vereist op grond van artikel 2.23 van paragraaf 2.1.5 'Bouwwerken langs een oppervlaktewater' van de Waterschapsverordening Waterschap Limburg.

#### **8.4 Meldingsplichtige- / niet vergunningplichtige handelingen**

Op 11 maart 2026 heeft het dagelijks bestuur ook twee meldingen ontvangen van Waterschap Limburg voor het plaatsen van een hekwerk en het plaatsen van boomstammen in het beperkingengebied van het primair water 'Vlootbeek'. De meldingen met DSO-verzoeknummers 20260311 01228 en 2026031101226 zijn geregistreerd onder zaaknummers 2026-Z3077 en 2026-Z3075.

##### Hekwerk

Op grond van artikel 2.56 van de Waterschapsverordening Waterschap Limburg is het plaatsen of verwijderen van een afrastering, hekwerk of schutting in het beperkingengebied met betrekking tot een oppervlaktewater verboden zonder dit ten minste vier weken voor het begin ervan te melden.

Met het indienen van deze melding voldoet u aan de meldplicht, zoals vastgelegd in artikel 2.51 van de Waterschapsverordening Waterschap Limburg.

Bij het plaatsen van een afrastering, hekwerk of schutting in het profiel van vrije ruimte, wordt voldaan aan de volgende algemene regels:

1. Een hekwerk of schutting wordt op ten minste 0,5 meter uit de grens van de kernzone geplaatst.
2. Een hekwerk of schutting heeft een maximale hoogte van 2,00 meter.

### Boomstammen in kernzone 'Vlootbeek'

Het plaatsen van de boomstammen in de 'Vlootbeek', waarbij de werkingengebieden en de omgevingswetlegger van de 'Vlootbeek' ter plaatse niet veranderen, valt onder de vrijstelling van artikel 1.18 'Vrijstelling beheer door het waterschap' van paragraaf 1.3.3 'Vrijstelling' van de Waterschapsverordening waterschap Limburg.

## **8.5 Zorgplicht**

### Algemene zorgplicht

Op grond van artikel 1.3 'zorg voor de fysieke leefomgeving' van de Omgevingswet geldt er een algemene zorgplicht voor uit te voeren handelingen in de fysieke leefomgeving. Het watersysteem en de bijbehorende beschermingszones, in een meanderzone en in een inundatiegebied, als ook in het door het dagelijks bestuur aan te wijzen profiel van vrije ruimte maken onderdeel uit van deze fysieke leefomgeving. Deze zorgplicht geldt voor alle vergunde handelingen op basis van deze vergunning maar ook voor andere handelingen in het watersysteem en de eerdergenoemde zones en gebieden. Het is aan de initiatiefnemer om al datgene te doen of na te laten waardoor aan deze algemene zorgplicht wordt voldaan.

### Specifieke zorgplicht op grond van de waterschapsverordening

In aanvulling op de algemene zorgplicht van de Omgevingswet kent de waterschapsverordening een specifieke zorgplicht (zie artikel 1.12 van de Waterschapsverordening Waterschap Limburg).

De initiatiefnemer dient te voorkomen dat er nadelige effecten optreden in het watersysteem, inclusief de bijbehorende zones en gebieden.

"Onder het voorkomen van nadelige effecten voor het watersysteem wordt in ieder geval verstaan het voorkomen van:

- a. (grond)waterschaarste, (grond)wateroverlast, overstromingen of inundaties;
- b. aantasting van de bestaande staat van een waterkering;
- c. belemmering van de doorstroming in een oppervlaktewater;
- d. belemmering van de inspectie- of onderhoudswerkzaamheden aan het watersysteem, daaronder mede begrepen handelingen die de ontvangstplicht van specie en maaisel, krachtens artikel 10.3 van de Omgevingswet, belemmeren;
- e. verslechtering van de chemische en ecologische waterkwaliteit;
- f. negatieve effecten van wegzijging of kwel op de chemische en ecologische waterkwaliteit en waterkwantiteit;
- g. verzakkingen van de bodem of uitwisseling van grondwater tussen van elkaar gescheiden watervoerende pakketten als gevold van grondwateronttrekkingen of grondboringen;
- h. belemmering van de vervulling van maatschappelijke functies van het watersysteem; en
- i. verslechtering van de grondwaterkwaliteit."

#### Duikers en overkluizingen in een oppervlaktewater

De invulling van de zorgplicht voor op grond van artikel 2.13 vergunningplichtige activiteiten is geregeld in artikel 2.12 'Specifieke zorgplicht duikers en overkluizingen' van de Waterschapsverordening Waterschap Limburg.

"De zorgplicht, bedoeld in artikel 1.12, houdt in ieder geval in dat:

- a. de duiker of overkluizing de doorstroming van het oppervlaktewater niet stremt of belemmert;
- b. de duiker of overkluizing doelmatig functioneert en in goede staat van onderhoud verkeert; en
- c. de duiker of overkluizing zo wordt aangelegd dat deze niet kan vervormen of verzakken."

#### Bouwwerken langs een oppervlaktewater

De invulling van de zorgplicht voor op grond van artikel 2.23 vergunningplichtige activiteiten is geregeld in artikel 2.22 'Specifieke zorgplicht bouwwerken' van de Waterschapsverordening Waterschap Limburg.

"De zorgplicht, bedoeld in artikel 1.12, houdt in ieder geval in dat:

- a. het plaatsen en behouden van een bouwwerk niet leidt tot beschadiging van het talud, de bodem en de oever van het oppervlaktewater; en
- b. het bouwwerk zo geplaatst wordt dat het geen belemmering vormt voor het uitvoeren van onderhoud."

#### Afrasteringen, hekwerken en schuttingen langs een oppervlaktewater

De invulling van de zorgplicht voor op grond van artikel 2.57 vergunningplichtige activiteiten is geregeld in artikel 2.53 'Specifieke zorgplicht afrasteringen, hekwerken en schuttingen' van de Waterschapsverordening Waterschap Limburg.

"De zorgplicht, bedoeld in artikel 1.12, houdt in ieder geval in dat:

- a. de aanwezigheid van de afrastering, het hekwerk of de schutting geen belemmering vormt voor het voeren van onderhoud aan het oppervlaktewater;
- b. de aanwezigheid van een afrastering, hekwerk of een schutting binnen een meanderzone niet leidt tot een belemmering voor het meanderproces binnen de meanderzone; en
- c. de aanwezigheid van een afrastering, hekwerk of een schutting binnen een inundatiegebied geen afbreuk doet aan de functie van het inundatiegebied."

#### Verleggen of aanpassen oppervlaktewater

De invulling van de zorgplicht voor op grond van artikel 2.80 vergunningplichtige activiteiten is geregeld in artikel 2.79 'Verleggen of aanpassen oppervlaktewater' van de Waterschapsverordening Waterschap Limburg.

“De zorgplicht, bedoeld in artikel 1.12, houdt in ieder geval in dat:

- a. schade wordt hersteld die binnen twee jaar na realisering van de verlegging of aanpassing ontstaat aan de oever en het talud van het oppervlaktewater; en
- b. het doelmatig voeren van onderhoud niet wordt belemmerd.”

#### Stuwen en andere peilregulerende werken in een oppervlaktewater

De invulling van de zorgplicht voor op grond van artikel 2.74 vergunningplichtige activiteiten is geregeld in artikel 2.71 ‘Specifieke zorgplicht stuwen en andere peilregulerende werken’ van de Waterschapsverordening Waterschap Limburg.

“De zorgplicht, bedoeld in artikel 1.12, houdt in ieder geval in dat:

- a. de stuw en ander peilregulerend werk in een goede staat van onderhoud wordt gehouden; en
- b. bediening van de stuw en ander peilregulerend werk zodanig plaatsvindt dat andere gebruikers van het oppervlaktewater hiervan geen schade ondervinden.

Het is aan de initiatiefnemer om al datgene te doen of na te laten waardoor aan deze specifieke zorgplichten wordt voldaan.

## **8.6 Overige regelgeving en aandachtspunten**

De vergunning geldt voor de activiteiten die in dit besluit staan. Indien er naast deze activiteiten nog andere activiteiten zijn voorzien, of indien de activiteiten op een andere wijze worden uitgevoerd dan is aangegeven. Dan is daarvoor misschien een aparte vergunning van ons nodig of dient daarvoor een melding te worden gedaan of nadere informatie te worden aangeleverd.

Daarnaast zijn er mogelijk ook andere wet- en/of regelgeving op voorgenomen activiteiten van toepassing. Wij verwijzen daarvoor naar het omgevingsloket om te achterhalen of er op grond van andere wet- en/of regelgeving mogelijk nog een vergunningplicht, meldplicht of informatieplicht geldt.

## **9 Toetsing**

### **9.1 Algemeen**

De Omgevingswet omschrijft in artikel 1.3 het algemene toetsingskader voor de beslissing op een aanvraag voor een omgevingsvergunning:

- a. bereiken en in stand houden van een veilige en gezonde fysieke leefomgeving en een goede omgevingskwaliteit, ook vanwege de intrinsieke waarde van de natuur, en
- b. doelmatig beheren, gebruiken en ontwikkelen van de fysieke leefomgeving ter vervulling van maatschappelijke behoeften.

De Waterschapsverordening Waterschap Limburg omschrijft in artikel 1.7 het toetsingskader voor een beslissing op een aanvraag voor een omgevingsvergunning voor een wateractiviteit:

- a. de waterstaatswerken in stand worden gehouden conform de legger;
- b. de mogelijkheid tot vervulling van maatschappelijke functies in stand moeten blijven;
- c. de veiligheid gewaarborgd moet blijven;
- d. schade aan waterstaatswerken moet worden voorkomen; en
- e. de taakuitoefening van het waterschap niet wordt belemmerd.

Artikel 1.8 van de Waterschapsverordening Waterschap Limburg omschrijft het specifieke toetsingskader voor oppervlaktewateren voor de beslissing op een aanvraag voor een omgevingsvergunning voor een wateractiviteit:

- a. activiteiten mogen geen nadelige effecten hebben voor de dimensionering van een oppervlaktewater, zoals vastgelegd in de legger, waardoor het watersysteem niet meer beantwoordt aan het doel waarvoor het is aangelegd, dan wel niet meer voldoet aan de daarvoor geldende normstelling;
- b. activiteiten mogen geen nadelige effecten hebben voor de goede werking van het watersysteem;
- c. activiteiten mogen geen nadelige effecten hebben voor het kunnen uitvoeren van onderhoud door of namens het waterschap en de bereikbaarheid van het watersysteem; en
- d. activiteiten mogen geen nadelige effecten hebben voor het watersysteem in die zin dat toekomstige capaciteitsvergroting wordt belemmerd binnen de zone van het waterstaatswerk en de bijbehorende beschermingszones, als ook in het door het dagelijks bestuur voor oppervlaktewateren aan te wijzen profiel van vrije ruimte.

Deze doelstellingen vormen in onderlinge samenhang het toetsingskader bij vergunningverlening.

Een vergunning wordt geweigerd indien de vergunningaanvraag niet verenigbaar is met de doelstellingen van de Omgevingswet, het waterbeheer en het niet mogelijk is om de belangen van het waterbeheer door het verbinden van voorschriften of beperkingen aan de vergunning, voldoende te beschermen.

De doelstellingen zijn geconcretiseerd via normen en beleid ten aanzien van veiligheid, waterkwantiteit, waterkwaliteit en maatschappelijke functievervulling door watersystemen. De uitwerking hiervan vindt plaats in de Omgevingswet, in aanvullende regelgeving, in water- en beheerprogramma's op grond van afdeling 3.2 van de Omgevingswet en in de beleidsregels van het dagelijks bestuur van Waterschap Limburg.

De primaire waterloop 'Vlootbeek' heeft een omgevingsgerichte functie. Het op deze functie afgestemde beheer en onderhoud mag niet nadelig worden beïnvloed door de aanwezigheid van het werk. Ook dienen de door de werken veroorzaakte gevolgen geen nadelige invloed te hebben op deze functie en de bij deze functie behorende doelstellingen zoals die zijn omschreven in het Waterbeheerprogramma 2022-2027.

De vastgestelde normen en het beleid zijn bepalend respectievelijk richtinggevend bij de toetsing of een aangevraagde handeling verenigbaar is met de doelstellingen voor het waterbeheer.

## 9.2 Overwegingen

### Beleid

De vergunningaanvraag is getoetst aan:

- Waterschapsverordening Waterschap Limburg;
- Beleidsregel 4 - Aanleggen van een duiker of overkluizing in een primair en secundair oppervlaktewater;
- Beleidsregel 6 - Aanleggen van een bouwwerk;
- Beleidsregel 8 - Aanbrengen van bomen en struiken binnen de kernzone van een primair of secundair oppervlaktewater;
- Beleidsregel 9 - Het plaatsen van een afrastering, hekwerk of schutting binnen de kernzone van een primair of secundair oppervlaktewater;
- Beleidsregel 12 - Verleggen of aanpassen van een primair of secundair oppervlaktewater.

De vergunningaanvraag is getoetst aan de algemene beoordelingsregels van artikel 1.16 van de Waterschapsverordening Waterschap Limburg.

### Toetsing wateren

Aanvragen om een vergunning voor werken en/of activiteiten in of nabij oppervlaktewater worden, voor zover voor de betreffende activiteit geen absoluut verbod geldt, getoetst aan de onderstaande aspecten.

#### *- afname doorstroomcapaciteit oppervlaktewater*

De aangevraagde werkzaamheden hebben betrekking op de herinrichting en verbreding van de primaire waterloop 'Vlootbeek'. De huidige genormaliseerde watergang wordt omgevormd tot een natuurlijk ingerichte, bedijkte waterloop met een dynamisch afvoerregime (zomer- en wintersituatie).

Het ontwerp voorziet hoofdzakelijk in de aanleg van een circa 40 meter brede moeraszone, waarbinnen een slingerend zomerbed (zomerbakje) wordt gerealiseerd voor de basisafvoer. Deze inrichting zorgt ervoor dat bij hogere afvoeren het volledige profiel wordt benut, terwijl bij lage afvoeren voldoende waterdiepte behouden blijft.

Door de ruime dimensionering van de moeraszone en het feit dat meerdere afvoerroutes beschikbaar zijn – ook in situaties waarin bijvoorbeeld een beverdam ontstaat – blijft de afvoercapaciteit gewaarborgd. Uit de hydrologische toetsing blijkt dat de afvoercapaciteit niet afneemt, maar juist robuuster en natuurlijker wordt ingericht .

Van een negatieve invloed op de doorstroming is derhalve geen sprake.

#### *- afname bergingscapaciteit oppervlaktewater*

De werkzaamheden omvatten de herinrichting van de 'Vlootbeek' en de daarmee verbonden watergangen. Hierbij wordt een deel van de 'Vulensbeek' gedempt ten behoeve van natuurontwikkeling.

De hierdoor optredende afname van de bergingscapaciteit wordt gecompenseerd door de verbreding van de 'Vlootbeek' en de aanleg van een brede moeraszone. Deze zone fungeert als tijdelijke berging bij hogere afvoeren en vergroot de retentiecapaciteit van het systeem.

Per saldo is geen sprake van een afname van de bergingscapaciteit van het oppervlaktewatersysteem.

- *negatief effect op de waterkwaliteit*

De voorgenomen herinrichting is gericht op systeemherstel en het verbeteren van de ecologische en chemische waterkwaliteit, in lijn met de doelstellingen van de Kaderrichtlijn Water.

Door het realiseren van een natuurlijker profiel, het vergroten van de verblijftijd van water en het stimuleren van natuurlijke processen, wordt een positief effect op de waterkwaliteit verwacht. Van een negatief effect op de waterkwaliteit is geen sprake.

- *negatief effect op ecologie*

De werkzaamheden zijn expliciet gericht op het versterken van de ecologische waarden van het watersysteem. Dit gebeurt onder andere door:

- het omvormen van de watergang naar een moerasbeek (natuurlijker profiel);
- het realiseren van een vismigratievoorziening;
- het creëren van variatie in stroming, diepte en habitatstructuur.

Hiermee wordt de migratie van vissoorten verbeterd en ontstaat geschikt leefgebied voor diverse doelsoorten. De maatregelen leiden tot een duidelijke ecologische meerwaarde ten opzichte van de huidige situatie.

Van een negatief effect op de ecologie is derhalve geen sprake.

- *mogelijkheid van doelmatig onderhoud oppervlaktewater*

Bij het ontwerp is nadrukkelijk rekening gehouden met beheer en onderhoud. Zo zijn onderhoudspaden aangelegd en wordt de watergang voorzien van een geautomatiseerde stuw en een vismigratievoorziening.

Door het herprofilen van steile taluds en het realiseren van robuuste onderhoudsstroken wordt de toegankelijkheid van het watersysteem verbeterd. Hierdoor blijft doelmatig onderhoud ook in de toekomst gewaarborgd.

Hoewel het onderhoudsregime intensiever kan zijn dan in de huidige situatie, is dit inherent aan de gekozen natuurlijke inrichting. Deze toename wordt acceptabel geacht gezien de bijdrage aan natuurherstel en systeemrobuustheid.

De in het profiel van vrije ruimte geplaatste bouwwerken zijn functioneel noodzakelijk voor het beheer en de instandhouding van het watersysteem.

- *invloed op grondwaterregime*

Als gevolg van de voorgenomen werkzaamheden worden geen negatieve effecten op het grondwaterregime verwacht. De waterstanden blijven binnen de bandbreedte van de huidige situatie en worden niet structureel verhoogd.

### 9.3 Conclusie toetsing

Het belang van de aanvrager bij het verkrijgen van een vergunning is afgewogen tegen de waterhuishoudkundige belangen die door de Omgevingswet en de Waterschapsverordening Waterschap Limburg worden beschermd.

De voorgenomen werkzaamheden en in de vergunning opgenomen voorschriften waarborgen dat de doelstellingen van het waterbeheer voldoende worden beschermd. Op grond van de overwegingen bestaan er geen bezwaren tegen het verlenen van de gevraagde vergunning.

## 10 Procedure en rechtsbescherming

### 10.1 Procedure

Het dagelijks bestuur van Waterschap Limburg heeft op 11 maart 2026 en op 31 maart 2026 twee aanvragen ontvangen van Waterschap Limburg, Postbus 2207, 6040 CC te Roermond om een omgevingsvergunning voor een wateractiviteit. De aanvragen met DSO-verzoeknummers 20260311 01227 000 en 20260331 00920 000 zijn bij ons geregistreerd onder zaaknummers 2026-Z3076 en 2026-Z3930. De aanvragen zijn, gezien de samenhang, op verzoek van de aanvrager in een besluit behandeld.

De voorbereiding van deze vergunning op grond van de Omgevingswet heeft conform het gestelde in afdeling 4.1.2 van de Awb plaatsgevonden.

### 10.2 Participatie

De aanvrager heeft geparticipeerd.

### 10.3 Rechtsbescherming

#### Bezwaar

Op grond van de Awb kunnen belanghebbenden, gedurende een periode van zes weken vanaf de dag na bekendmaking van de vergunning middels toezending daarvan aan de aanvrager, tegen deze vergunning een bezwaarschrift indienen. Het bezwaarschrift moet worden gericht aan het dagelijks bestuur van Waterschap Limburg, Postbus 2207, 6040 CC te Roermond.

Het bezwaarschrift dient te zijn ondertekend en bevat ten minste:

- a. de naam en het adres van de indiener;
- b. de dagtekening;
- c. een omschrijving van het besluit waartegen het bezwaar is gericht (bijvoorbeeld de vermelding van de datum en het nummer van het besluit);
- d. de motivering van het bezwaar.

Deze vergunning treedt in werking vanaf de dag na bekendmaking. Op grond van artikel 6:16 van de Awb schorst het indienen van bezwaar de werking van dit besluit niet. Gelet hierop kan, indien tegen dit besluit bezwaar wordt aangetekend, gedurende de bezwaarprocedure tevens een verzoek om voorlopige voorziening worden ingediend bij de rechtbank. De voorzieningenrechter kan dan uitspreken dat de werking van het besluit wordt opgeschort.

Het verzoek tot het treffen van een voorlopige voorziening moet worden gericht aan de voorzieningenrechter van de rechtbank Limburg, sector bestuursrecht, Postbus 950, 6040 AZ te Roermond. Voor het treffen van een voorlopige voorziening is een griffierecht verschuldigd.

Het verzoekschrift dient te zijn ondertekend en bevat ten minste:

- a. de naam en het adres van de indiener;
- b. de dagtekening;
- c. een omschrijving van het besluit waartegen het verzoek is gericht (bijvoorbeeld onder vermelding van de datum en het nummer van het besluit);
- d. de motivering van het verzoek;
- e. een afschrift van het ingediende bezwaarschrift.

U kunt ook digitaal een verzoek om een voorlopige voorziening indienen bij genoemde rechtbank via <https://loket.rechtspraak.nl/bestuursrecht>. Daarvoor moet u beschikken over een elektronische handtekening (DigiD). Kijk op de genoemde site voor de precieze voorwaarden.

Wij verzoeken u in het voorkomende geval vriendelijk om een afschrift van het verzoek tot het treffen van een voorlopige voorziening toe te zenden aan het dagelijks bestuur van Waterschap Limburg. U kunt dit afschrift ook per e-mail doorsturen naar [vergunningen@waterschaplimburg.nl](mailto:vergunningen@waterschaplimburg.nl).

## 11 Mededelingen

### *Voorkomen van schade*

De vergunninghouder moet redelijkerwijs alle mogelijke maatregelen treffen, om te voorkomen dat het dagelijks bestuur van Waterschap Limburg, dan wel derden, schade lijden ten gevolge van het gebruik van deze vergunning.

### *Waterstaatkundig belang*

Het dagelijks bestuur van Waterschap Limburg kan de vergunning en de daaraan verbonden voorschriften en beperkingen wijzigen, aanvullen of geheel of gedeeltelijk intrekken wanneer dit op

grond van een waterstaatkundig belang noodzakelijk is zoals bedoeld in artikel 5.39 en artikel 5.40 van de Omgevingswet. Indien dit tot gevolg heeft dat de vergunninghouder daardoor het aanwezige werk moet aanpassen of verwijderen, zal de vergunninghouder dit moeten doen. Hierbij bestaat een recht op schadevergoeding, voor zover deze schade redelijkerwijs niet of niet geheel te zijnen laste behoort te blijven en voor zover de vergoeding niet of niet voldoende anderszins is verzekerd, zoals bedoeld in artikel 13.3 van de Omgevingswet.

#### *Overige beperkingen*

Dit besluit vrijwaart u niet van privaatrechtelijke beperkingen (zoals erfdiensbaarheden en eigendomsrechten) en van bepalingen/voorschriften van andere wetten, verordeningen en dergelijke die eventueel ook van toepassing zijn op uw werkzaamheden/handelen.

#### *Adreswijziging en rechtsopvolging*

1. De vergunninghouder moet een adreswijziging binnen 4 weken schriftelijk melden aan het dagelijks bestuur van Waterschap Limburg.
2. Een vergunning geldt tevens voor de rechtsopvolger van de vergunninghouder. De rechtsopvolger van de vergunninghouder doet binnen 4 weken nadat de vergunning voor hem is gaan gelden, daarvan mededeling aan het bevoegd gezag.

#### *Afschrift(en)*

Een afschrift van dit besluit is verzonden aan:

- Gemeente Roerdalen, [info@roerdalen.nl](mailto:info@roerdalen.nl);
- Stichting Limburgs Landschap, [info@limburgs-landschap.nl](mailto:info@limburgs-landschap.nl).

## **12 Bijlagen**

Bijlagen behorende bij vergunning met zaaknummers 2026-Z3076 en 2026-Z3930:

1. Bijlage 1: "Begeleidend schrijven vergunningaanvraag WL", ongenummerd en ongedateerd (WLDOC-1663486819-411358);
2. Bijlage 2: ontwerpnotitie "Herinrichting Vlootbeek (benedenloop)", d.d. 06-11-2026, kenmerk WSL162-0001 V1.1 (WLDOC-1663486819-411357);
3. Bijlage 3: notitie hydrologische onderbouwing "Sturingsplan-Vlootbeek", d.d. 09-11-2026, kenmerk WSL162 (WLDOC-1663486819-411359);
4. Bijlage 4: tekening "Huysbongerdweg-Linnerweg; Overzichtstekening", d.d. 04-03-2026, tekeningnummer 2026-0063 (WLDOC-1663486819-411346);
5. Bijlage 5: tekening "Situatie Reigersbroek; Huysbongerdweg-Bajonetweg", d.d. 04-09-2026, tekeningnummer 2026-0064 (WLDOC-1663486819-411345);
6. Bijlage 6: tekening "Dwarsprofielen", d.d. 04-03-2026, tekeningnummer 2026-0065 (WLDOC-1663486819-411356);
7. Bijlage 7: tekening "Principedetail vispassage en stuw t.h.v. 3e Zijtak Vlootbeek; Situatie", d.d. 04-03-2026, tekeningnummer 2026-0067 (WLDOC-1663486819-411347);
8. Bijlage 8: tekening "Details vispassage en stuw t.h.v. 3e Zijtak Vlootbeek", d.d. 04-03-2026, tekeningnummer 2026-0068 (WLDOC-1663486819-411351);

9. Bijlage 9: tekening "Solarmast - Samenstelling SPWD L2" d.d. 13-11-2021, tekeningnummer 0320000012 (WLDOC-1663486819-411354).
10. Bijlage 10: productblad solarpaal "Technische documentatie", ongedateerd en ongenummerd (WLDOC-1663486819-411350).