Waterschap De Dommel

Postbus 10.001
5280 DA Boxtel
Bosscheweg 56
5283 WB Boxtel

(0411) 618 618
info@dommel.nl
www.dommel.nl

Besluit

Ons kenmerk:	0539364464
DSO-nummer:	2025121600633
Indieningsdatum:	16 december 2025
Aanvrager:	Gemeente Vught, Postbus 10100, 5260 GA te Vught
Gemachtigde:	Aannemersbedrijf Damsteegt B.V., Duurzaamheidsring 320, 431 EX te Meerkerk
Privaatrechtelijke toestemming verkregen:	ontvangen op 12 januari 2026
Beslistermijn verlengd:	op 25 februari 2026 met 6 weken

Aanleiding

Op 16 december 2025 heeft Aannemersbedrijf Damsteegt B.V. namens Gemeente Vught bij het dagelijks bestuur van Waterschap De Dommel (hierna: “het dagelijks bestuur”) een aanvraag gedaan. Gemeente Vught vraagt om een omgevingsvergunning voor de volgende wateractiviteit: het vervangen van twee fiets- en voetgangersbruggen boven a-water ZL1 ter plaatse van Cromvoirtseweg te Helvoirt en het vervangen van één fiets- en voetgangersbrug boven a-water ZL32 nabij Pepereind te Vught. Het dagelijks bestuur is bevoegd om deze aanvraag te beoordelen en daarover een besluit te nemen.

Besluit

Op basis van de Omgevingswet en bijbehorende regelgeving, de Waterschapsverordening Waterschap De Dommel 2024 en bijbehorende beleidsregels, de Algemene wet bestuursrecht, de aanvraag en de hierna beschreven redenen, besluit het dagelijks bestuur:

- de gevraagde vergunning als bedoeld in artikel 2.2, lid 1 van de Waterschapsverordening Waterschap De Dommel 2024 te verlenen voor: het vervangen van twee fiets- en voetgangersbruggen boven a-water ZL1 ter plaatse van Cromvoirtseweg te Helvoirt en het vervangen van één fiets- en voetgangersbrug boven a-water ZL32 nabij Pepereind te Vught.

Bij deze vergunning horen de tekeningen/stukken (bijlage 3) met kenmerk:

- Vervangen houten fiets-, voetgangersbruggen te Vught, HB007; Overzichtstekening, nummer AD22-0442-HB007-TEK-001, gedateerd op 27-1-2025;
- Vervangen houten fiets-, voetgangersbruggen te Vught, HB008; Overzichtstekening, nummer AD22-0442-HB008-TEK-001, gedateerd op 24-1-2025;
- Vervangen houten fiets-, voetgangersbruggen te Vught, HB009; Overzichtstekening, nummer AD22-0442-HB009-TEK-001, gedateerd op 24-1-2025.

De activiteiten moeten worden uitgevoerd volgens onderstaande voorschriften.

Voorschriften

Algemeen

1. Tenminste vijf dagen voordat de werkzaamheden starten, meldt vergunninghouder dit bij Waterschap De Dommel (hierna: “het waterschap”). De melding wordt gedaan per e-mail via handhaving@dommel.nl onder vermelding van het kenmerk van dit besluit.

2. De vergunninghouder richt, na een handeling of bij aanleg en/of na verwijdering van het kunstwerk of ander object, het oppervlaktewaterlichaam en/of de beschermingszone in conform de afmetingen van de naastgelegen waterbodem, taluds en het aansluitend profiel boven- en benedenstrooms (b-water, aa-water) of zoals deze zijn vastgelegd in de legger (a-water).

3. De vergunde activiteit wordt zo uitgevoerd dat het tijdens de uitvoering geen belemmering geeft voor de waterafvoer van de aangrenzende/omliggende percelen. De waterafvoer blijft te allen tijde gewaarborgd.

4. Als de vergunning zal gaan gelden voor een ander dan de vergunninghouder, informeert de vergunninghouder het waterschap daar tenminste vier weken van tevoren over. Dit kan per e-mail via vergunningen@dommel.nl met vermelding van het kenmerk van dit besluit. Deze verplichting staat ook in artikel 5:37 van de Omgevingswet.

Bruggen

5. De onderzijde van de brugconstructie nabij Pepereind te Vught mag niet lager liggen dan 3,9 meter + N.A.P.

6. De onderzijde van de brugconstructie nabij Cromvoirtseweg te Helvoirt mag niet lager liggen dan 4,5 meter + N.A.P.

7. De pijlers van de brug worden niet in het natte profiel van het oppervlaktewaterlichaam geplaatst.

8. De vergunninghouder is verantwoordelijk voor het bouwkundig onderhoud van de brug.

Aanvraag

Gemeente Vught is van plan om twee fiets- en voetgangersbruggen te vervangen boven a-water ZL1 ter plaatse van Cromvoirtseweg te Helvoirt en één fiets- en voetgangersbrug boven a-water ZL32 nabij Pepereind te Vught. Voor deze wateractiviteiten heeft aanvrager een omgevingsvergunning als bedoeld in artikel 5.3 van de Omgevingswet aangevraagd.

De aanvraag bevat alle gegevens die nodig zijn om de aanvraag te beoordelen en een besluit te kunnen nemen.

Toetsing

Hierna wordt uitgelegd hoe het besluit tot stand is gekomen.

Het waterschap moet haar taak als waterbeheerder uitvoeren volgens de doelstellingen die in artikel 1.3 en 4.23 van de Omgevingswet zijn beschreven. Die doelstellingen zijn de basis voor toepasselijke normen en beleid, zoals vastgelegd in aan de Omgevingswet verwante regelgeving, de Waterschapsverordening Waterschap de Dommel 2024 (hierna: Waterschapsverordening 2024) en de daarbij behorende beleidsregels. Aan die toepasselijke normen en beleid wordt de aanvraag om een omgevingsvergunning voor een wateractiviteit getoetst.

De wateractiviteit is vergunningsplichtig

Voor het vervangen van twee fiets- en voetgangersbruggen boven a-water ZL1 en voor het vervangen van één fiets- en voetgangersbrug boven a-water ZL32 is volgens artikel 2.2, lid 1 van de Waterschapsverordening 2024 een omgevingsvergunning nodig. Deze activiteit is getoetst aan de Beleidsregels voor waterkering, waterkwantiteit en grondwater Omgevingswet Waterschap De Dommel.

De activiteit is getoetst aan Beleidsregel 5 Duikers en bruggen.

Beleidsregel 5 Duikers en bruggen.
Het doel van deze beleidsregel is het in stand houden van het gewenste doorstroomprofiel en bergingscapaciteit van het oppervlaktewaterlichaam, het waarborgen van de stabiliteit van de taluds, het behouden van een goede ecologie in de waterloop en het waarborgen van een doelmatige wijze van onderhoud.

De aangevraagde activiteit betreft het vervangen van drie fiets- en voetgangersbruggen, twee bruggen boven a-water ZL1 en één brug boven a-water ZL32. De bruggen zijn aanwezig en noodzakelijk vanwege infrastructurele werken.
Met het vervangen van de bruggen blijven de doorstroomprofielen van beide watergangen onveranderd. De bruggen hebben geen ondersteunende pijlers in het natte profiel van de oppervlaktewaterlichamen. De onderkanten van de bruggen worden minimaal 0,5 meter boven de hoogwaterlijn geplaatst.
De situatie voor het onderhoud blijft ook met het vervangen van de bruggen onveranderd.

Bij het vervangen van de bruggen is rekening gehouden met de stabiliteit van de taluds. In de vergunning zijn voorschriften opgenomen om de doelen te waarborgen. De gevraagde wateractiviteit past hiermee binnen de doelstellingen van het beleid.

De gevraagde wateractiviteit past hiermee binnen de doelstellingen van het beleid.

Tot slot kan een vergunning volgens artikel 1.13 van de Waterschapsverordening 2024 alleen worden verleend wanneer de activiteit verenigbaar is met het belang van:

a. Voorkoming en waar nodig beperking van overstromingen, wateroverlast en waterschaarste.
b. Bescherming en verbetering van de chemische en de ecologische kwaliteit van watersystemen.
c. Vervulling van maatschappelijke functies door watersystemen.

Gelet op wat hiervoor is overwogen, is de gevraagde wateractiviteit verenigbaar met de in artikel 1.13, eerste lid, van de Waterschapsverordening 2024 genoemde belangen. De vergunning kan worden verleend.

Ondertekening

Dit besluit is namens het dagelijks bestuur van Waterschap De Dommel op 20 mei 2026 digitaal ondertekend door:

[redacted]

Bijlage 1: Rechtsbescherming

Bent u het niet eens met dit besluit?
Dan willen we graag met u in gesprek. U kunt ook bezwaar maken met een gemotiveerd bezwaarschrift. Dat is een brief waarin u aangeeft waarom u het niet eens bent met het besluit. Het bezwaarschrift moet u binnen zes weken na de verzenddatum van dit besluit indienen.

Hoe maakt u bezwaar?
Richt het bezwaarschrift aan het dagelijks bestuur van Waterschap De Dommel, Postbus 10.001, 5280 DA Boxtel. Voeg bij uw bezwaarschrift ook een kopie van het besluit. Zo kunnen wij u sneller van dienst zijn.

Het bezwaarschrift moet volgens artikel 6:5 van de Algemene wet bestuursrecht tenminste bevatten:
- de naam en het adres van de indiener;
- de datum van het bezwaarschrift;
- een omschrijving van het besluit waartegen het bezwaar is gericht;
- de gronden van het bezwaar, en;
- uw handtekening.

U kunt uw bezwaar ook digitaal insturen (zie www.dommel.nl onder “aanvragen en regelen”).

Het besluit treedt direct in werking
Ook als u een bezwaarschrift indient. Als het voor u belangrijk is dat het besluit niet direct in werking treedt, dan kunt u een voorlopige voorziening bij de Rechtbank vragen. Een voorlopige voorziening is een tijdelijke maatregel en kan alleen als er sprake is van spoedeisend belang.

Het verzoek om een voorlopige voorziening kunt u indienen bij Rechtbank Oost-Brabant, sector Bestuursrecht, de Voorzieningenrechter, Postbus 90125, 5200 MA ’s-Hertogenbosch. U kunt dit verzoek ook digitaal indienen bij Rechtbank Oost-Brabant via http://loket.rechtspraak.nl/bestuursrecht. Daarvoor moet u beschikken over een elektronische handtekening (DigiD). Als u een verzoekschrift indient, betaalt u hiervoor griffierechten.

Bijlage 2: Kaart met locatieaanduiding

Bruggen nabij Cromvoirtseweg te Helvoirt

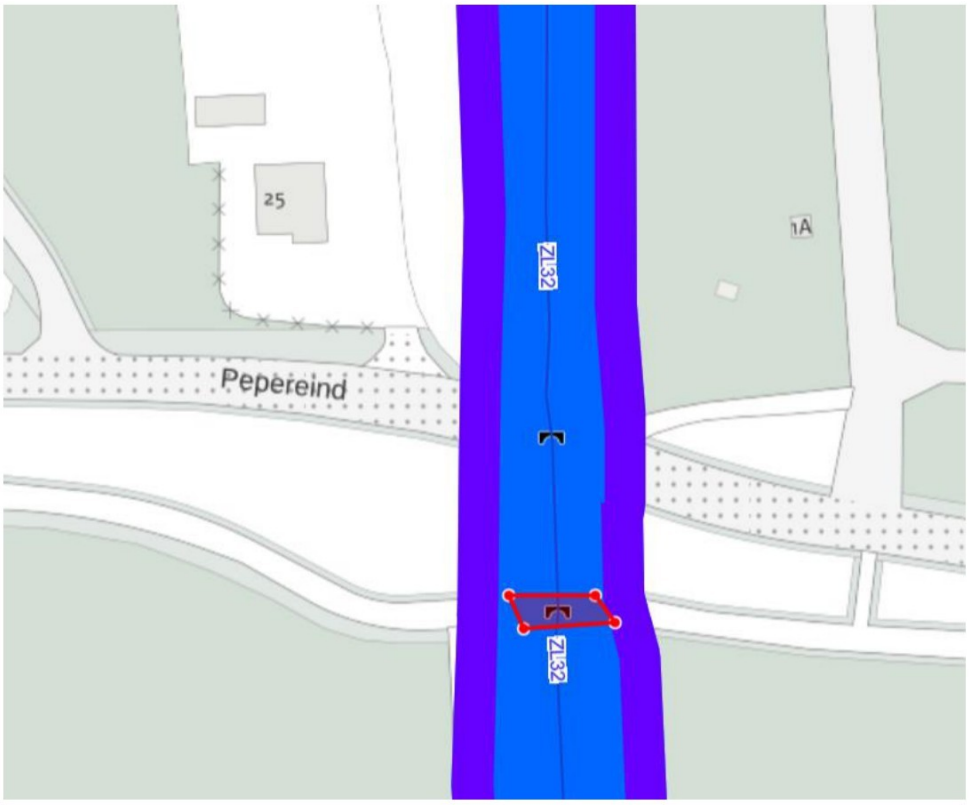

Brug nabij Pepereind te Vught

Bijlage 3: Tekening en/of stukken

Vervangen houten fiets-, voetgangersbruggen te Vught, HB007; Overzichtstekening, nummer AD22-0442-HB007-TEK-001, gedateerd op 27-1-2025;

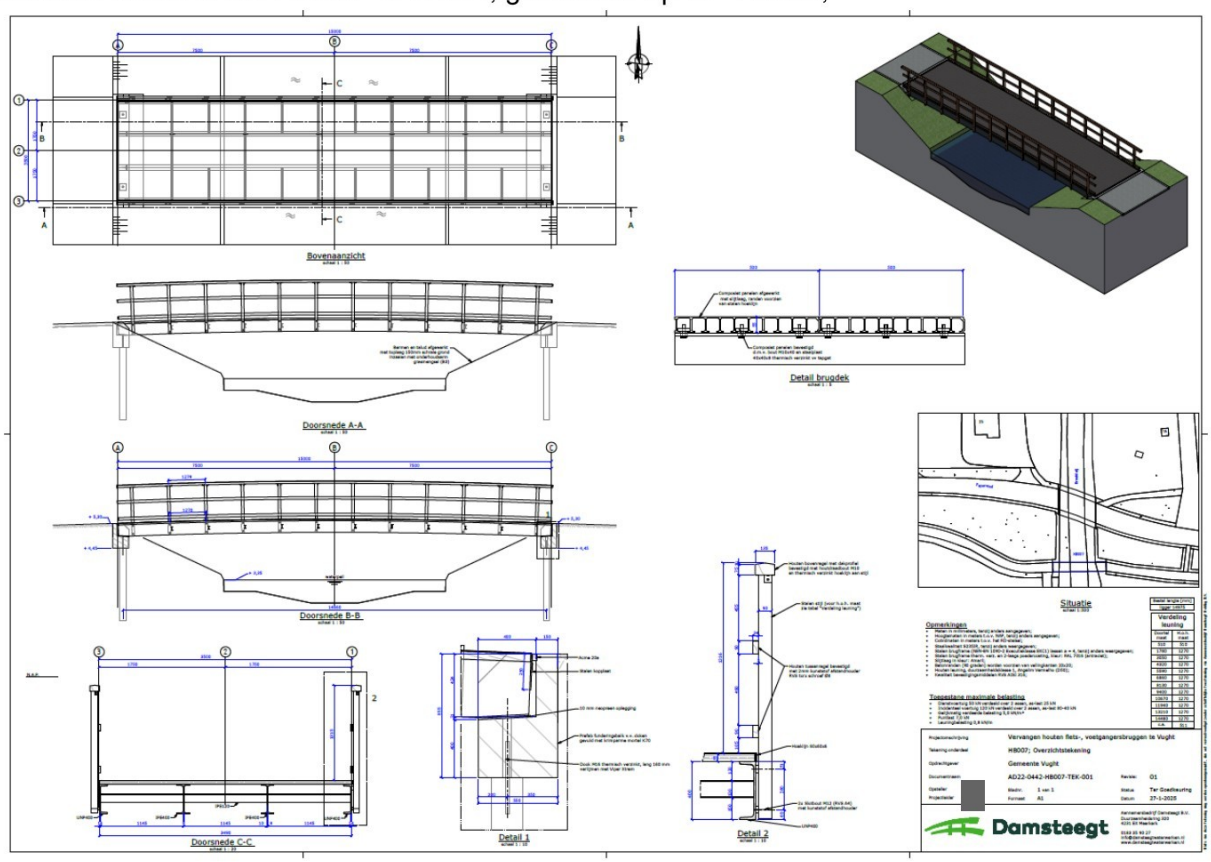

Voor een goed leesbare versie wordt verwezen naar de originele tekening bij de aanvraag.

Vervangen houten fiets-, voetgangersbruggen te Vught, HB008; Overzichtstekening, nummer AD22-0442-HB008-TEK-001, gedateerd op 24-1-2025;

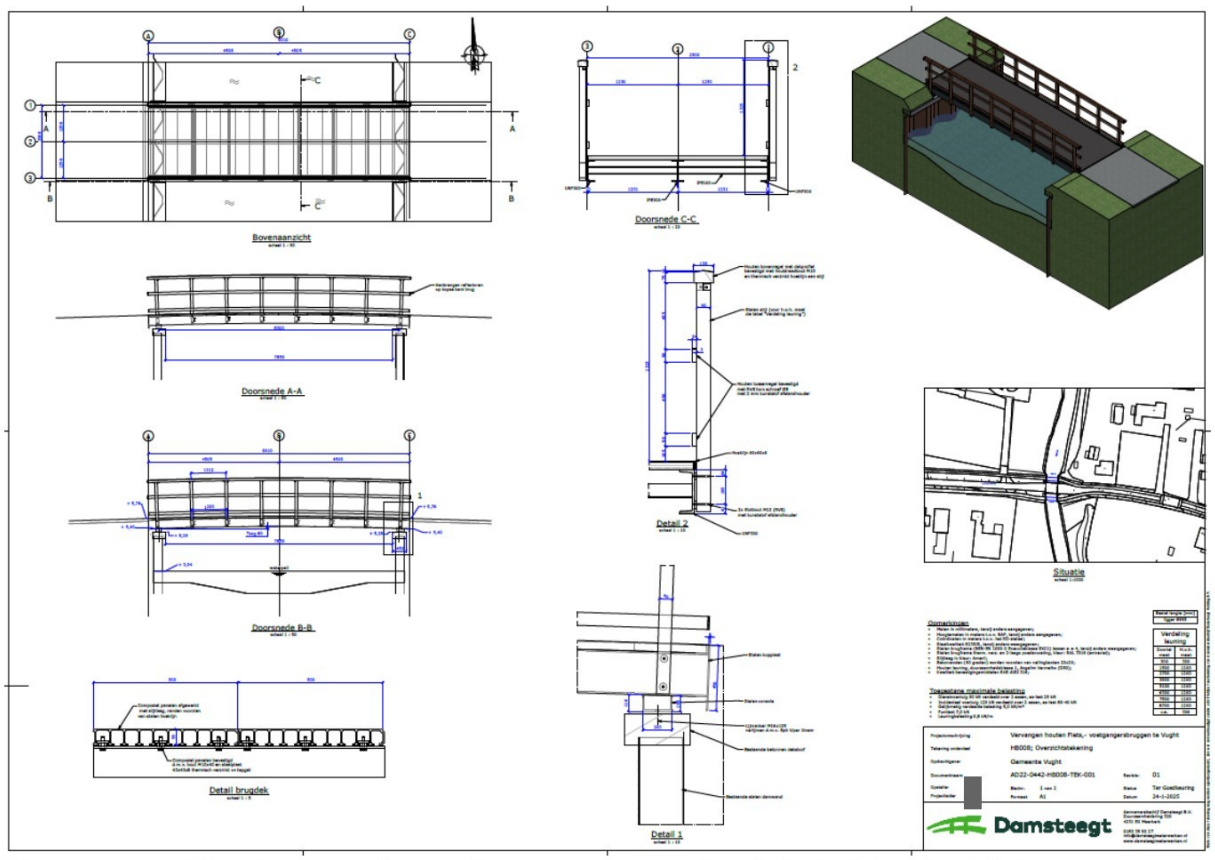

Voor een goed leesbare versie wordt verwezen naar de originele tekening bij de aanvraag.

Vervangen houten fiets-, voetgangersbruggen te Vught, HB009; Overzichtstekening, nummer AD22-0442-HB009-TEK-001, gedateerd op 24-1-2025.

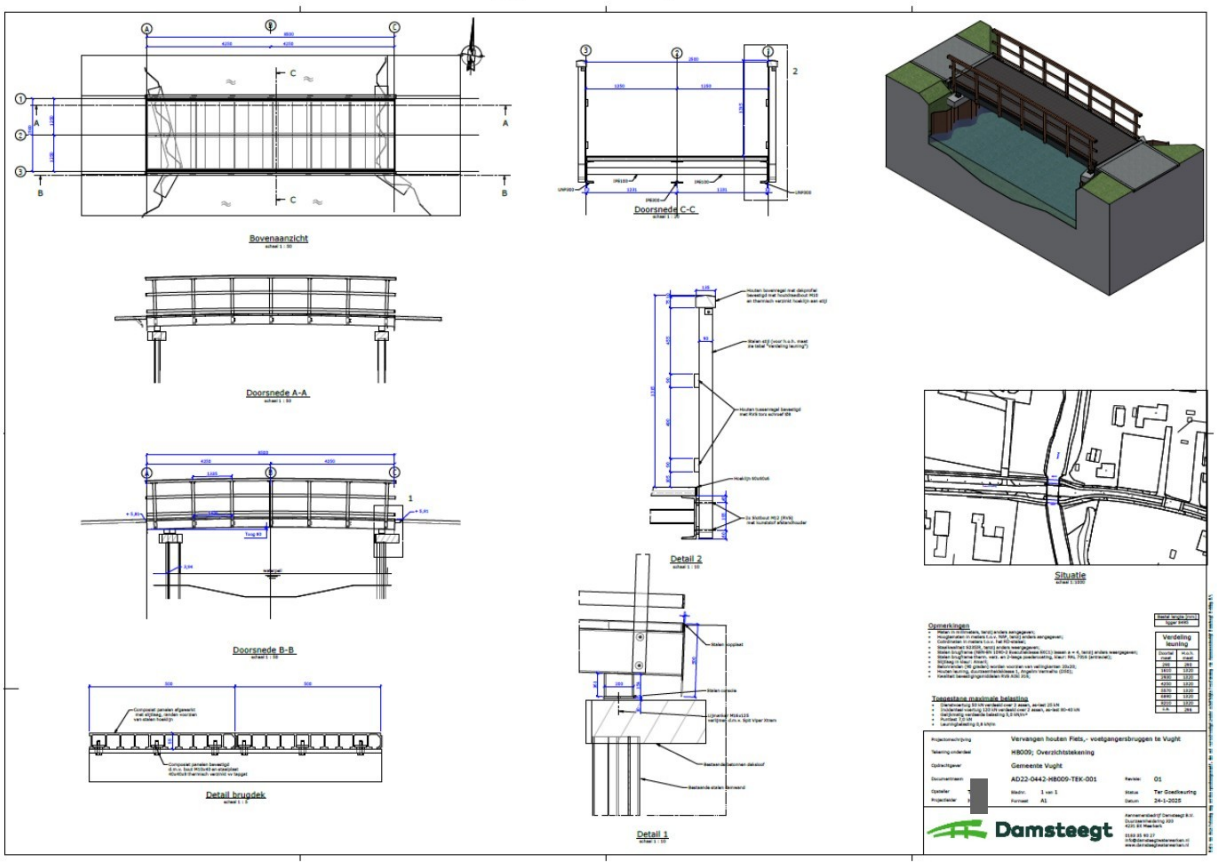

Voor een goed leesbare versie wordt verwezen naar de originele tekening bij de aanvraag.