

BESLUIT OMGEVINGSVERGUNNING VOOR EEN WATERACTIVITEIT

**Het vervangen van een stuwput en een damwand en
het herstellen van een waterbassin binnen de
meanderzone van de Mookse Molenbeek ter hoogte
van Kiekbergsebaan 6 te Plasmolen.**

Zaaknummer: 2025-Z17411

Inhoudsopgave

| | | |
|------|---|----|
| 1 | Onderwerp aanvraag..... | 3 |
| 2 | Niet vergunningplichtige activiteiten | 3 |
| 3 | Conclusie..... | 3 |
| 4 | Besluit | 4 |
| 5 | Ondertekening..... | 5 |
| 6 | Locatie | 6 |
| 7 | Voorschriften..... | 7 |
| 7.1 | Algemene voorschriften | 7 |
| 7.2 | Specifieke voorschriften | 9 |
| 8 | Aanvraag..... | 11 |
| 8.1 | Samenvatting aanvraag | 11 |
| 8.2 | Afwijken van de aanvraag..... | 12 |
| 8.3 | Vergunningplichtige handelingen | 12 |
| 8.4 | Zorgplicht..... | 13 |
| 8.5 | Andere wet- en regelgeving..... | 16 |
| 9 | Toetsing | 16 |
| 9.1 | Algemeen..... | 16 |
| 9.2 | Overwegingen..... | 18 |
| 9.3 | Conclusie toetsing..... | 19 |
| 10 | Procedure en rechtsbescherming | 19 |
| 10.1 | Procedure..... | 19 |
| 10.2 | Rechtsbescherming..... | 19 |
| 11 | Mededelingen..... | 20 |
| 12 | Bijlagen | 21 |

BESLUIT INGEVOLGE DE OMGEVINGSWET

1 Onderwerp aanvraag

Het dagelijks bestuur van Waterschap Limburg heeft op 17 december 2025 een aanvraag ontvangen van Sweco Nederland B.V., De Holle Bilt 22, 3732 HM De Bilt, namens Waterschap Limburg, Postbus 2207 6049 BN Roermond, om een omgevingsvergunning voor een wateractiviteit.

De aanvraag betreft het uitvoeren van de volgende handelingen in een watersysteem, beschermingszone of profiel van vrije ruimte ter hoogte van Kiekbergsebaan 6 te Plasmolen, te weten:

- het vervangen van stuwput 98574, binnen de meanderzone van de Mookse Molenbeek;
- het onttrekken en lozen van water uit het 'groene meertje' en het waterbassin ten behoeve van het tijdelijk verlagen van het waterpeil bij het vervangen van stuwput 98574 en het herstellen van het waterbassin;
- het vervangen van de damwand van het waterbassin bij stuw 98268, binnen de meanderzone van de Mookse Molenbeek, en;
- het herstellen van een waterbassin binnen de meanderzone van de Mookse Molenbeek.

2 Niet vergunningplichtige activiteiten

Voor een deel van uw activiteiten hebt u geen vergunning van het Waterschap Limburg nodig. Het gaat om het lozen van het onttrokken water op een oppervlaktewater met een lage basisafvoer met een debiet van minder dan 20 m³ per uur. Voor deze activiteiten moet u normaal gesproken een melding bij het Waterschap Limburg doen. Dat is nu niet nodig. Wij hebben dit deel van uw aanvraag al beschouwd als melding. U mag deze activiteiten uitvoeren.

3 Conclusie

Op grond van de overwegingen bestaan er geen bezwaren tegen het verlenen van de gevraagde vergunning. Met het in de vergunning opnemen van voorschriften is gewaarborgd dat de te bereiken doelstellingen zoals bedoeld in artikel 1.3 van de Omgevingswet en afdeling 1.2 van de Waterschapsverordening Waterschap Limburg in voldoende mate worden beschermd.

4 Besluit

Gelet op de bepalingen van de Omgevingswet, de uitvoeringsbesluiten behorende bij de Omgevingswet, de Omgevingsregeling, de Waterschapsverordening Waterschap Limburg, de Algemene wet bestuursrecht (Awb), Onderhoudsregeling bij Onderhoudslegger Waterschap Limburg en de overwegingen besluit het dagelijks bestuur als volgt:

- a. de gevraagde vergunning te verlenen aan Waterschap Limburg, Postbus 2207 6049 BN Roermond, voor:
 - het vervangen van stuwput 98574, binnen de meanderzone van de Mookse Molenbeek, waarvoor vergunning is vereist op grond van artikel 2.74 van paragraaf 2.1.15 'Stuwen en andere peilregulerende werken in een oppervlaktewater' van de Waterschapsverordening Waterschap Limburg;
 - het onttrekken van water uit het 'groene meertje' en het waterbassin ten behoeve van het tijdelijk verlagen van het waterpeil, waarvoor vergunning is vereist op grond van artikel 2.10, tweede lid van paragraaf 2.1.2 'Onttrekken uit een oppervlaktewater' van de Waterschapsverordening Waterschap Limburg;
 - het vervangen van de damwand van het waterbassin bij stuw 98268, binnen de meanderzone van de Mookse Molenbeek, waarvoor vergunning is vereist op grond van artikel 2.23 van paragraaf 2.1.5 'Bouwwerken langs een oppervlaktewater' van de Waterschapsverordening Waterschap Limburg;
 - het herstellen van het waterbassin, waarvoor vergunning is vereist op grond van artikel 2.80 van paragraaf 2.1.17 'Verleggen of aanpassen van een oppervlaktewater' van de Waterschapsverordening Waterschap Limburg.
- b. aan de vergunning voorschriften te verbinden met het oog op de in artikel 1.3 van de Omgevingswet en afdeling 1.2 van de Waterschapsverordening Waterschap Limburg genoemde doelstellingen;
- c. de volgende onderdelen van de aanvraag deel uit te laten maken van deze vergunning:
 - tekening "Vervangen houten damwand waterbassin", d.d. 10-12-2025, tekeningnummer 51029824-VO-T001-D1 -L01 (WLDOC-1663486819-403697);
 - tekening 'Principe schetsen betonput', d.d. 21-01-2026, tekeningnummer 51029824-VO-T002-C1 -L01 (WLDOC-1663486819-411401);
 - email "Vergunningaanvraag VED vervangen stuwput en waterbassin Mookse Molenbeek, Waterschap Limburg", d.d. 03-03-2026 (WLDOC-1663486819-411184);
 - notitie 'Notitie varianten kerende voorziening waterbassin', d.d. 18-11-2025, kenmerk 51029824-1 (WLDOC-1663486819-411402).

5 Ondertekening

Het dagelijks bestuur van Waterschap Limburg,
namens deze,

W.G.

30-03-2026

W. van der Dennen
Afdelingsmanager Vergunningen, Toezicht en Handhaving

6 Locatie

De werkzaamheden vinden plaats nabij Kiekbergsebaan 6 te Plasmolen nabij de locatie RD-coördinaten X = 192015, Y = 417236.

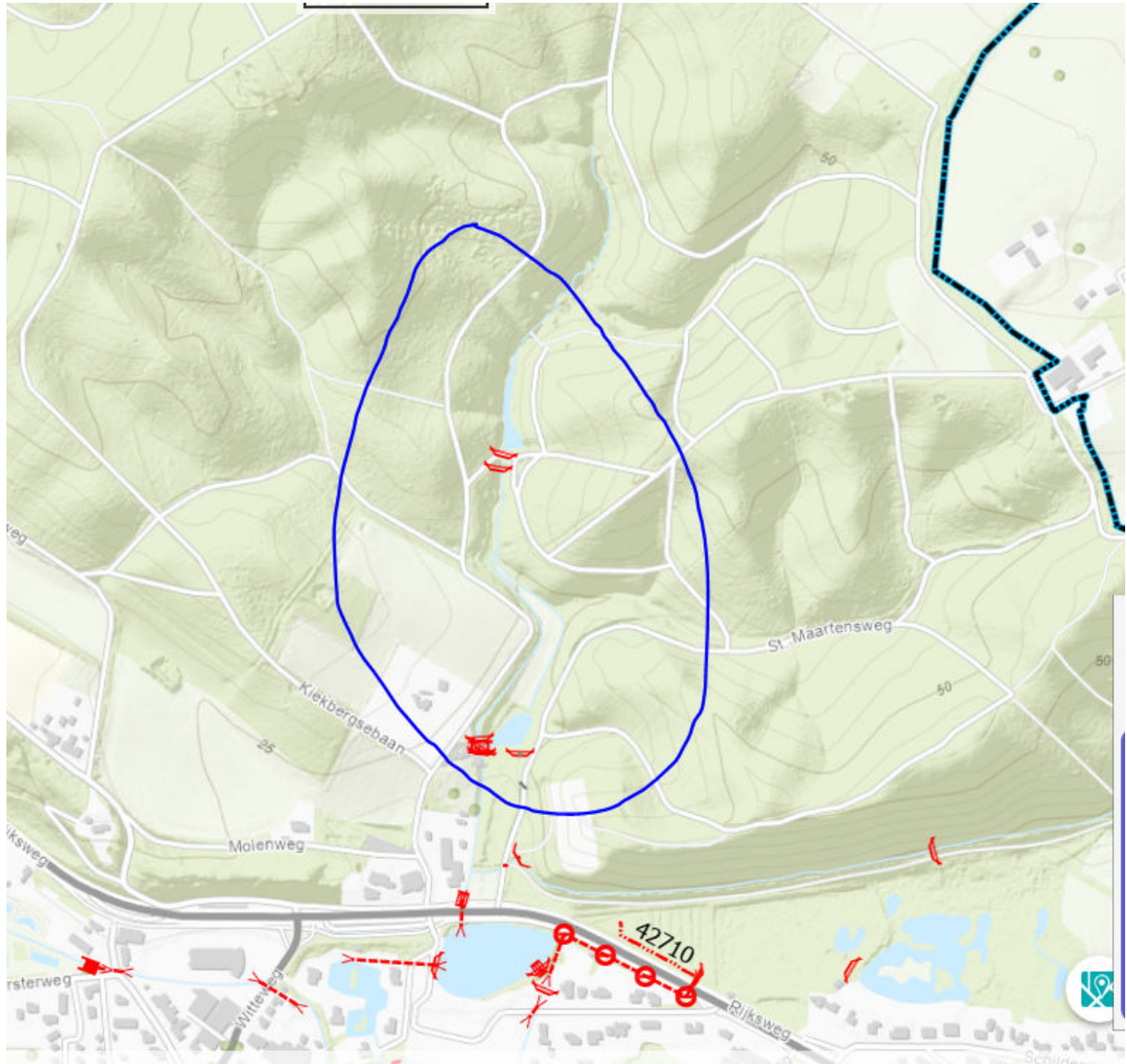

De Mookse Molenbeek is ter plaatse van de aangevraagde activiteiten gelegen in de gemeente Plasmolen en is als inliggend 'primair water' in de meanderzone opgenomen in de werkingsgebieden behorende bij de Waterschapsverordening Waterschap Limburg.

7 Voorschriften

7.1 Algemene voorschriften

Voorschrift 1

Aanwezigheid vergunning

1. De vergunninghouder draagt er zorg voor dat een exemplaar van deze vergunning (of een kopie) op de locatie van de werkzaamheden aanwezig is en tijdens een inspectie kan worden getoond aan een toezichthouder van Waterschap Limburg.

Voorschrift 2

Beheer en onderhoud

1. De op grond van deze vergunning aanwezige werken moeten doelmatig functioneren, in goede staat van onderhoud verkeren en worden gehouden, en met zorg worden bediend.
2. Het dagelijks bestuur van Waterschap Limburg kan bij het onderhoud van de werken nadere aanwijzingen geven. De vergunninghouder zorgt ervoor dat gegeven aanwijzingen terstond worden opgevolgd.

Voorschrift 3

Contactpersoon

1. De vergunninghouder wijst één of meer personen aan die in het bijzonder belast is (zijn) met het toezicht op de naleving van het bij deze vergunning bepaalde of bevolene en met wie het dagelijks bestuur van Waterschap Limburg (in spoedgevallen ook buiten kantooruren) overleg kan voeren.
2. De vergunninghouder deelt schriftelijk binnen 14 dagen nadat deze vergunning in werking is getreden aan het dagelijks bestuur van Waterschap Limburg mede, naam, adres, telefoonnummer en emailadres van degene(n) die is/zijn aangewezen. Dat kan ook via handhaving@waterschaplimburg.nl.
3. De vergunninghouder meldt eventuele wijzigingen ten opzichte van het voorgaande binnen 14 dagen na de wijziging schriftelijk aan het dagelijks bestuur van Waterschap Limburg. Dat kan ook via handhaving@waterschaplimburg.nl.

Voorschrift 4

Start en einde werkzaamheden

1. De vergunninghouder meldt de startdatum van de werkzaamheden waarvoor vergunning is verleend, ten minste één week voor aanvang schriftelijk aan het dagelijks bestuur van Waterschap Limburg. Dat kan ook via handhaving@waterschap limburg.nl.
2. De vergunninghouder meldt de einddatum van de werkzaamheden waarvoor vergunning is verleend, uiterlijk één week na afronding schriftelijk aan het dagelijks bestuur van Waterschap Limburg. Dat kan ook via handhaving@waterschap limburg.nl.

Voorschrift 5

Afwijken van de vermelde gegevens

De verleende vergunning geldt tevens voor wijziging(en) van de vergunde activiteiten en/of werken, mits:

1. De wijziging(en) niet leidt/leiden tot andere of grotere nadelige gevolgen voor de belangen die door de vergunning worden beschermd.
2. De wijziging(en) 4 weken vooraf schriftelijk is/zijn gemeld aan het dagelijks bestuur van Waterschap Limburg en het dagelijks bestuur van Waterschap Limburg schriftelijk toestemming heeft verleend de wijziging(en) uit te mogen voeren.

Voorschrift 6

Uitvoeringsvoorschriften

1. De vergunde werken moeten worden gerealiseerd en behouden conform de tekeningen bij dit besluit.
2. Bij het optreden van nadelige effecten als gevolg van de vergunde activiteiten, kan het dagelijks bestuur van Waterschap Limburg besluiten tot stillegging van de handeling. Eventueel kan het dagelijks bestuur van Waterschap Limburg aanvullende eisen stellen om verdere nadelige effecten te voorkomen.
3. De vergunninghouder meldt schade aan waterstaatkundige voorzieningen en/of verstoring van de waterhuishouding als gevolg van zijn handelen onmiddellijk per e-mail (handhaving@waterschap limburg.nl) aan het dagelijks bestuur van Waterschap Limburg om de schade en/of verstoring later schriftelijk te bevestigen.
4. Hulpconstructies en/of hulpwerken mogen alleen worden toegepast na goedkeuring van het dagelijks bestuur van Waterschap Limburg.
5. Direct nadat de werken voltooid zijn, zorgt de vergunninghouder voor het opruimen en afvoeren van alle afval en alle gebruikte en niet-gebruikte werktuigen, materialen en (hulp)werken.
6. Binnen vier weken na voltooiing van de werken moet een ingemeten revisietekening worden verstrekt aan het dagelijks bestuur van Waterschap Limburg. Op de revisietekening moet de ligging van de werken gedetailleerd en op schaal ingetekend zijn. Bedoelde revisietekening maakt deel uit van deze vergunning.

Voorschrift 7

Calamiteiten en/of bijzondere omstandigheden

1. Als de vergunninghouder als gevolg van calamiteiten of bijzondere omstandigheden niet aan de vergunningvoorschriften kan voldoen, moet hij dit direct melden (tijdens kantooruren via telefoonnummer 088 – 88 90 100 of via het “Meldpunt Water” 0800-0341, dit nummer is 7 dagen per week en 24 uur per dag bereikbaar) en zo spoedig mogelijk schriftelijk bevestigen aan het dagelijks bestuur van Waterschap Limburg. Dit kan door een e-mail te sturen naar handhaving@waterschaplimburg.nl.
2. Indien zich een calamiteit of bijzondere omstandigheid voordoet waardoor nadelige gevolgen voor het waterstaatswerk zijn ontstaan of dreigen te ontstaan, treft de vergunninghouder onmiddellijk de maatregelen die redelijkerwijs kunnen worden verlangd, om nadelige gevolgen voor het waterstaatswerk te voorkomen of, voor zover die gevolgen niet kunnen worden voorkomen, zoveel mogelijk te beperken of ongedaan te maken.

7.2 Specifieke voorschriften

Voorschrift 8

Periode van uitvoering

De werkzaamheden mogen alleen worden uitgevoerd worden tussen 1 september 2026 en 31 oktober 2026.

Voorschrift 9

Oppervlaktewater algemeen

1. Tijdens de uitvoering van de werken mag de doorstroming van het oppervlaktewater niet onevenredig worden gestremd of belemmerd.
2. De oevers van het oppervlaktewater moeten (ter plaatse van het waterstaatswerk) erosiebestendig worden afgewerkt.
3. Na het gereedkomen moeten alle door de werkzaamheden ontstane beschadigingen aan de oevers of de waterbodem worden hersteld en moeten verondiepingen of vernauwingen van het oppervlaktewater worden verwijderd.
4. Drijfvuil dat zich, als gevolg van de aanwezigheid van het werk, heeft verzameld moet worden verwijderd.
5. Bij gehele of gedeeltelijke vervanging, opruiming of vernieuwing van de werken moeten de onderdelen van de bestaande werken, die geen functie meer hebben, geheel worden verwijderd, tenzij het dagelijks bestuur van Waterschap Limburg schriftelijk aangeeft dit niet nodig te achten.
6. Onderhoudsplichtige van de stuwput, keermuur en het waterbassin is de vergunninghouder. Het onderhoud aan het oppervlaktewater, 1 meter boven- en benedenstrooms van de stuwput en waterbassin is voor verantwoordelijkheid van de vergunninghouder.

Voorschrift 10

Vervangen stuwput 98574

1. De stuwput wordt gerealiseerd overeenkomstig de bij dit besluit behorende tekeningen.
2. De stuwput wordt aangelegd zodanig dat deze dezelfde stuwende hoogte behoudt als de te vervangen stuwput.
3. De stuw moet worden gemaakt van materiaal dat geschikt is voor het doel.
4. De stuw moet zodanig geplaatst worden, zo nodig met verankering, dat verschuiving, onderuitzakken, doorbuigen, en bodemerrosie niet mogelijk is.
5. Lekkage van de stuw onderlangs en achterlangs moet altijd worden voorkomen.
6. Ter plaatse van de stuw moeten zodanige maatregelen worden genomen, dat uitspoeling van de slootbodem en de oevers voorkomen wordt.
7. De regelbare stuw moet zodanig worden uitgevoerd dat deze niet door onbevoegden kan worden bediend.
8. De stuw moet voor bediening en onderhoud altijd bereikbaar zijn.
9. Aan de zijde van het lage en hoge peilgebied van de stuw moet een peilschaal worden aangebracht. Deze peilschaal moet een schaalverdeling ten opzichte van NAP en het maalpeil aangeven. De schaalverdeling moet goed afleesbaar, zichtbaar en nauwkeurig zijn.

Voorschrift 11

Onttrekken water uit het 'groene meertje' en het waterbassin ten behoeve van werkzaamheden aan stuwput 98574 en het waterbassin

1. De waterstand in het groene meertje mag gedurende de werkzaamheden tijdelijk met maximaal 1,00 meter worden verlaagd ten opzichte van het stuwpeil.
2. Het onttrekken van water voor het verlagen van de waterstand moet zodanig uitgevoerd worden dat er geen waterflora en -fauna en vuil aangezogen en verpompt wordt.
3. Aan de zijde van het lage en hoge peilgebied van het gemaal of onderbemaling moet een peilschaal worden aangebracht. Deze peilschaal moet een schaalverdeling ten opzichte van NAP hebben en het dient het stuwpeil aangeven.
4. Het water mag uit het groene meertje worden onttrokken en in diezelfde watergang worden geloosd. Het onttrekkings- en lozingswerk moet zodanig zijn ingericht dat verlies van water zoveel mogelijk wordt voorkomen.
5. Na het gereedkomen moeten alle door de werkzaamheden ontstane beschadigingen aan de oevers of de waterbodem worden hersteld en moeten verondiepingen of vernauwingen van het oppervlaktewater worden verwijderd.
6. Drijfvuil moet worden verwijderd.

Voorschrift 12

Keermuur van het waterbassin bij stuw 98268

1. De bestaande damwand wordt volledig uit de watergang verwijderd.
2. De nieuw te plaatsen keermuur moet op dezelfde plaats komen van de oorspronkelijke damwand. Er mag geen demping plaatsvinden.
3. De keermuur mag niet vervormen of door de grond in de richting van het water gedrukt worden en dient grond dicht en stabiel te zijn.
4. De keermuur moet zodanig op de bestaande oeverbescherming aansluiten, dat er geen uitspoeling of afkalving van de oever kan plaatsvinden.

Voorschrift 13

Herstel waterbassin

1. De vergunninghouder ziet toe en draagt zorg voor de tijdelijke omleiding van de wateraanvoer.
2. Eventuele vissen en andere fauna wordt afgevangen en benedenstrooms uitgezet.
3. Voorafgaand aan de werkzaamheden wordt het waterbassin volledig opgeschoond, eventueel aanwezig drijf vuil wordt verwijderd.
4. De bestaande damwand en de nieuwe keermuur worden overeenkomstig de voorschriften 12.1 t/m 12.4 verwijderd en aangebracht.
5. De bestaande bodemfolie wordt volledig verwijderd en vervangen door een nieuwe bodemfolie.
6. De bodemfolie wordt aangebracht zodanig dat deze goed aansluit op de aan te brengen keermuur en dat deze stabiel is bij het passeren van water.
7. Na afronding van de werkzaamheden wordt de watergang en oevers in originele staat teruggebracht.

8 Aanvraag

8.1 Samenvatting aanvraag

De Mookse Molenbeek ontspringt in het Natura-2000 gebied van de Sint-Jansberg gelegen bij het dorp Plasmolen. Het (kwel-)water van het brongebied wordt opgevangen in het Groene Meertje. Middels een put met stuwconstructie loopt het water, via een waterverdeelwerk, de opgeleide Mookse Molenbeek en een natuurlijke zijtak in. Beide waterlopen voorzien uiteindelijk de molen van water. Zowel de constructie van de stuwput in het Groene Meertje als het waterbassin benedenstrooms van de opgeleide Molenbeek zijn lek, waardoor op beide locaties de stuwfunctie niet goed meer functioneert.

Waterschap Limburg is voornemens om stuwput 98574 en de damwand van het waterbassin bij stuw 98268 te vervangen. Daarnaast wordt ook het waterbassin voorzien van een nieuwe bodemfolie. Bovengenoemde kunstwerken zijn lek en dienen te worden vervangen om het unieke watersysteem in stand te houden. Bij het vervangen van stuwput 98574, wordt de waterstand in het achterliggende 'groene meertje' tijdelijk verlaagd door het onttrekken van water met een debiet van maximaal

20 m³ per uur. Het onttrokken water wordt op dezelfde watergang benedenstrooms geloosd. Bij het herstellen het waterbassin wordt het water wat doorgaans het waterbassin instroomt tijdelijk omgeleid via een bestaand verdeelwerk. Dit valt onder de reguliere bediening van het verdeelwerk. Het overtollige water in het waterbassin wordt ook onttrokken en geloosd op naastliggend oppervlaktewater.

8.2 Afwijken van de aanvraag

Op 17 december 2025 is er door Sweco B.V., namens Waterschap Limburg, een omgevingsvergunning voor een wateractiviteit aangevraagd voor het aanleggen of wijzigen van een bouwwerk bij oppervlaktewater.

Bij het beoordelen van de aanvraag bleek dat er naast deze activiteit ook andere activiteiten waren beoogd waarvoor vergunning is vereist op grond van de Waterschapsverordening Waterschap Limburg, te weten:

- het onttrekken van water, waarvoor vergunning is vereist op grond van artikel 2.10, tweede lid van paragraaf 2.1.2 'Onttrekken uit een oppervlaktewater' van de Waterschapsverordening Waterschap Limburg, en;
- het herstellen van het waterbassin, waarvoor vergunning is vereist op grond van artikel 2.80 van paragraaf 2.1.17 'Verleggen of aanpassen van een oppervlaktewater' van de Waterschapsverordening Waterschap Limburg;
- het vervangen van stuwput 98574, binnen de meanderzone van de Mookse Molenbeek, waarvoor vergunning is vereist op grond van artikel 2.74 van paragraaf 2.1.15 'Stuwen en andere peilregulerende werken in een oppervlaktewater' van de Waterschapsverordening Waterschap Limburg.

In overleg met de aanvrager is besloten deze activiteiten bij de aanvraag toe te voegen. De toegevoegde activiteiten liggen in lijn en houden verband met hetgeen is aangevraagd. Er wordt niet significant afgeweken van de grondslag van de aanvraag, zodanig dat een nieuwe procedure en aanvraag moet worden ingediend.

8.3 Vergunningplichtige handelingen

Op grond van artikel 5.1 en 5.3 van de Omgevingswet is een omgevingsvergunning voor een wateractiviteit van het dagelijks bestuur vereist voor het uitvoeren van handelingen in een watersysteem.

Ingevolge de Waterschapsverordening Waterschap Limburg is in dit geval vergunning vereist voor de volgende activiteiten:

- het vervangen van stuwput 98574, binnen de meanderzone van de Mookse Molenbeek, waarvoor vergunning is vereist op grond van artikel 2.74 van paragraaf 2.1.15 'Stuwen en andere peilregulerende werken in een oppervlaktewater' van de Waterschapsverordening Waterschap Limburg;

- het onttrekken van water uit het 'groene meertje' en het waterbassin ten behoeve van het tijdelijk verlagen van het waterpeil, waarvoor vergunning is vereist op grond van artikel 2.10, tweede lid van paragraaf 2.1.2 'Onttrekken uit een oppervlaktewater' van de Waterschapsverordening Waterschap Limburg;
- het vervangen van de damwand van het waterbassin bij stuw 98268, binnen de meanderzone van de Mookse Molenbeek, waarvoor vergunning is vereist op grond van artikel 2.23 van paragraaf 2.1.5 'Bouwwerken langs een oppervlaktewater' van de Waterschapsverordening Waterschap Limburg;
- het herstellen van het waterbassin, waarvoor vergunning is vereist op grond van artikel 2.80 van paragraaf 2.1.17 'Verleggen of aanpassen van een oppervlaktewater' van de Waterschapsverordening Waterschap Limburg.

8.4 Zorgplicht

Algemene zorgplicht

Op grond van afdeling 1.3 'zorg voor de fysieke leefomgeving' van de Omgevingswet geldt er een algemene zorgplicht voor uit te voeren handelingen in de fysieke leefomgeving. Het watersysteem en de bijbehorende beschermingszones, in een meanderzone en in een inundatiegebied, als ook in het door het dagelijks bestuur aan te wijzen profiel van vrije ruimte maken onderdeel uit van deze fysieke leefomgeving. Deze zorgplicht geldt voor alle vergunde handelingen op basis van deze vergunning maar ook voor andere handelingen in het watersysteem en de eerdergenoemde zones en gebieden. Het is aan de initiatiefnemer om al datgene te doen of na te laten waardoor aan deze algemene zorgplicht wordt voldaan.

Specifieke zorgplicht op grond van de waterschapsverordening

In aanvulling op de algemene zorgplicht van de Omgevingswet kent de Waterschapsverordening Waterschap Limburg een specifieke zorgplicht (zie artikel 1.12 van de Waterschapsverordening Waterschap Limburg).

De initiatiefnemer dient te voorkomen dat er nadelige effecten optreden in het watersysteem, inclusief de bijbehorende zones en gebieden.

"Onder het voorkomen van nadelige effecten voor het watersysteem wordt in ieder geval verstaan het voorkomen van:

- a. (grond)waterschaarste, (grond)wateroverlast, overstromingen of inundaties;
- b. aantasting van de bestaande staat van een waterkering;
- c. belemmering van de doorstroming in een oppervlaktewater;

- d. belemmering van de inspectie- of onderhoudswerkzaamheden aan het watersysteem, daaronder mede begrepen handelingen die de ontvangstplicht van specie en maaisel, krachtens artikel 10.3 van de Omgevingswet, belemmeren;
- e. verslechtering van de chemische en ecologische waterkwaliteit;
- f. negatieve effecten van wegzijging of kwel op de chemische en ecologische waterkwaliteit en waterkwantiteit;
- g. verzakkingen van de bodem of uitwisseling van grondwater tussen van elkaar gescheiden watervoerende pakketten als gevolg van grondwateronttrekkingen of grondboringen;
- h. belemmering van de vervulling van maatschappelijke functies van het watersysteem; en
- i. verslechtering van de grondwaterkwaliteit.”

Per activiteit is uitgewerkt hoe deze specifieke zorgplicht moet worden ingevuld.

Stuwen en andere peilregulerende werken

De invulling van de zorgplicht voor op grond van artikel 2.74 van de Waterschapsverordening Waterschap Limburg vergunningplichtige activiteiten is geregeld in artikel 2.71 ‘Specifieke zorgplicht stuwen en andere peilregulerende werken’ van de Waterschapsverordening Waterschap Limburg.

“De zorgplicht, bedoeld in artikel 1.12, houdt in ieder geval in dat:

- a) de stuw en ander peilregulerend werk in een goede staat van onderhoud wordt gehouden, en;
- b) bediening van de stuw en ander peilregulerend werk zodanig plaatsvindt dat andere gebruikers van het oppervlaktewater hiervan geen schade ondervinden.

Bouwwerken langs een oppervlaktewater

De invulling van de zorgplicht voor op grond van artikel 2.23 van de Waterschapsverordening Waterschap Limburg vergunningplichtige activiteiten is geregeld in artikel 2.22 ‘Specifieke zorgplicht bouwwerken’ van de Waterschapsverordening Waterschap Limburg.

“De zorgplicht, bedoeld in artikel 1.12, houdt in ieder geval in dat:

- a. het plaatsen en behouden van een bouwwerk niet leidt tot beschadiging van het talud, de bodem en de oever van het oppervlaktewater; en
- b. het bouwwerk zo geplaatst wordt dat het geen belemmering vormt voor het uitvoeren van onderhoud.”

Verleggen of aanpassen oppervlaktewater

De invulling van de zorgplicht voor op grond van artikel 2.80 van de Waterschapsverordening Waterschap Limburg vergunningplichtige activiteiten is geregeld in artikel 2.79 ‘Verleggen of aanpassen oppervlaktewater’ van de Waterschapsverordening Waterschap Limburg.

“De zorgplicht, bedoeld in artikel 1.12, houdt in ieder geval in dat:

- a. schade wordt hersteld die binnen twee jaar na realisering van de verlegging of aanpassing ontstaat aan de oever en het talud van het oppervlaktewater; en
- b. het doelmatig voeren van onderhoud niet wordt belemmerd.”

Onttrekken van water

De invulling van de zorgplicht voor het onttrekken van water uit een oppervlaktewater is geregeld in artikel 2.5 'Specifieke zorgplicht oppervlaktewater onttrekken' van de Waterschapsverordening Waterschap Limburg.

"1. De zorgplicht, bedoeld in artikel 1.12, houdt in ieder geval in dat:

- a. de instroomvoorziening het onderhoud en de doorstroming van het oppervlaktewater niet belemmert;
- b. de onttrekking niet leidt tot beschadiging van de bodem, oevers of taluds;
- c. het bij het onttrekken meenemen van levende organismen zoveel mogelijk wordt beperkt; en
- d. degene die het water onttrekt het bestuur zo spoedig mogelijk informeert over eventuele veroorzaakte schade en over de getroffen en nog te treffen maatregelen.

2. Aan het eerste lid, onder c, wordt in ieder geval voldaan als tijdens het onttrekken een zuigkorf om de zuigmond wordt aangebracht, waarbij de zuigmond van de aanzuigslang is voorzien van gaten met een diameter van maximaal 3 mm en de diameter van de zuigkorf minimaal 3 maal de diameter van de aanzuigslang is."

Lozen van water

De invulling van de zorgplicht voor het lozen van water in een oppervlaktewater is geregeld in artikel 2.98 'Specifieke zorgplicht lozen' van de Waterschapsverordening Waterschap Limburg.

"De zorgplicht, bedoeld in artikel 1.12, houdt in ieder geval in dat:

- a. de lozing niet leidt tot beschadiging van oevers, taluds en bodem;
- b. het onderhoud (maaien oevers, taluds, bodem en onderhoudsstrook) niet wordt belemmerd door de aanwezigheid van een lozingsvoorziening;
- c. na het verwijderen van de (tijdelijke) lozingsvoorziening de watergang in oorspronkelijke toestand wordt hersteld;
- d. degene die water loost op de bodem ervoor zorgt dat afstroming naar een oppervlaktewater wordt vermeden; en
- e. degene die het water loost het bestuur zo spoedig mogelijk informeert over eventuele veroorzaakte schade en over de getroffen en nog te treffen maatregelen."

Het is aan de initiatiefnemer om al datgene te doen of na te laten waardoor aan deze specifieke zorgplicht(en) worden voldaan.

Daarnaast moet overeenkomstig artikel 2.100 'Algemene regel lozingsvoorziening' paragraaf 2.1.15 'Stuwen en andere peilregulerende werken in een oppervlaktewater' van de Waterschapsverordening Waterschap Limburg, de lozingsvoorziening worden verwijderd als deze geen functie meer vervult.

8.5 Andere wet- en regelgeving

U hebt alleen toestemming voor de activiteiten die in dit besluit staan. Gaat u naast de activiteiten uit deze vergunning nog andere activiteiten uitvoeren? Of wilt u de activiteiten op een andere manier uitvoeren dan u in uw aanvraag hebt aangegeven? Dan heeft u daarvoor misschien een aparte vergunning van ons nodig of dient een melding te worden gedaan of nadere informatie te worden aangeleverd.

- Bij werkzaamheden aan de kunstwerken kan een informatieplicht op grond van paragraaf 2.2.7 'Lozen bij reinigen, conserveren, bouwen, renoveren of slopen van bouwwerken' van de Waterschapsverordening Waterschap Limburg van toepassing zijn als daarbij stoffen worden geloosd in het oppervlaktewater;
- Als er bij het uitvoeren van de werkzaamheden gegraven of gebaggerd moet worden in de waterbodem kan een informatieplicht gelden op grond van paragraaf 2.2.11 'Lozen bij ontgravingen, baggerwerkzaamheden en werkzaamheden door de waterbeheerder op een oppervlaktewater' van de Waterschapsverordening Waterschap Limburg als daarbij stoffen worden geloosd in het oppervlaktewater. Dit is afhankelijk van de kwaliteit van de te vergraven waterbodem.

Daarnaast zijn er mogelijk ook andere wet- en/of regelgeving op de door u voorgenomen activiteiten van toepassing. Wij verwijzen u naar het omgevingsloket om te achterhalen of u op grond van andere wet- en/of regelgeving mogelijk nog een vergunning nodig heeft, een melding moet doen of informatie moet geven.

9 Toetsing

9.1 Algemeen

De Omgevingswet omschrijft in artikel 1.3 het algemene toetsingskader voor de beslissing op een aanvraag voor een omgevingsvergunning:

- a. bereiken en in stand houden van een veilige en gezonde fysieke leefomgeving en een goede omgevingskwaliteit, ook vanwege de intrinsieke waarde van de natuur, en
- b. doelmatig beheren, gebruiken en ontwikkelen van de fysieke leefomgeving ter vervulling van maatschappelijke behoeften.

De Waterschapsverordening Waterschap Limburg omschrijft in artikel 1.7 het toetsingskader voor een beslissing op een aanvraag voor een omgevingsvergunning voor een wateractiviteit:

- a. de waterstaatswerken in stand worden gehouden conform de legger;
- b. de mogelijkheid tot vervulling van maatschappelijke functies in stand moeten blijven;
- c. de veiligheid gewaarborgd moet blijven;
- d. schade aan waterstaatswerken moet worden voorkomen; en
- e. de taakuitoefening van het waterschap niet wordt belemmerd.

Artikel 1.8 van de Waterschapsverordening Waterschap Limburg omschrijft het specifieke toetsingskader voor oppervlaktewateren voor de beslissing op een aanvraag voor een omgevingsvergunning voor een wateractiviteit:

- a. activiteiten mogen geen nadelige effecten hebben voor de dimensionering van een oppervlaktewater, zoals vastgelegd in de legger, waardoor het watersysteem niet meer beantwoordt aan het doel waarvoor het is aangelegd, dan wel niet meer voldoet aan de daarvoor geldende normstelling;
- b. activiteiten mogen geen nadelige effecten hebben voor de goede werking van het watersysteem;
- c. activiteiten mogen geen nadelige effecten hebben voor het kunnen uitvoeren van onderhoud door of namens het waterschap en de bereikbaarheid van het watersysteem; en
- d. activiteiten mogen geen nadelige effecten hebben voor het watersysteem in die zin dat toekomstige capaciteitsvergroting wordt belemmerd binnen de zone van het waterstaatswerk en de bijbehorende beschermingszones, als ook in het door het dagelijks bestuur voor oppervlaktewateren aan te wijzen profiel van vrije ruimte.

Deze doelstellingen vormen in onderlinge samenhang het toetsingskader bij vergunningverlening.

Een vergunning wordt geweigerd indien de vergunningaanvraag niet verenigbaar is met de doelstellingen van de Omgevingswet, het waterbeheer en het niet mogelijk is om de belangen van het waterbeheer door het verbinden van voorschriften of beperkingen aan de vergunning, voldoende te beschermen.

De doelstellingen zijn geconcretiseerd via normen en beleid ten aanzien van veiligheid, waterkwantiteit, waterkwaliteit en maatschappelijke functievervulling door waterstaatswerken. De uitwerking hiervan vindt plaats in de Omgevingswet, in aanvullende regelgeving, in water- en beheerprogramma's op grond van afdeling 3.2 van de Omgevingswet en in de beleidsregels van het dagelijks bestuur van Waterschap Limburg.

De Mookse Molenbeek is als meanderzone aangewezen in de werkingengebieden van Waterschap Limburg. Het op deze functie afgestemde beheer en onderhoud mag niet nadelig worden beïnvloed door de aanwezigheid van het werk. Tevens dienen de door de werken veroorzaakte gevolgen geen nadelige invloed te hebben op deze functie en de bij deze functie behorende doelstellingen zoals die zijn omschreven in het Waterbeheerprogramma 2022-2027.

De vastgestelde normen en het beleid zijn bepalend respectievelijk richtinggevend bij de toetsing of een aangevraagde handeling verenigbaar is met de doelstellingen voor het waterbeheer.

9.2 Overwegingen

Beleid

De vergunningaanvraag is getoetst aan:

- de Waterschapsverordening Waterschap Limburg; en
- de van toepassing zijnde beleidsregels.

De vergunningaanvraag is getoetst aan de algemene beoordelingsregels van artikel 1.16 van de Waterschapsverordening Waterschap Limburg.

Toetsing wateren

Aanvragen om een vergunning voor werken en/of activiteiten in of nabij oppervlaktewater worden, voor zover voor de betreffende activiteit geen absoluut verbod geldt, getoetst aan:

- afname bergingscapaciteit oppervlaktewater;
De werken zien toe op het herstellen van een lek geraakt waterbassin en stuw en dragen positief bij aan de bergingscapaciteit van het systeem.
- afname doorstroomcapaciteit oppervlaktewater;
De vergunninghouder ziet toe dat de doorstroom capaciteit op de voortgang van de werkzaamheden wordt afgestemd. In de permanente situatie dragen de werken bij aan een robuust watersysteem.
- stabiliteit taluds;
De werken zien toe op stabiele taluds. Hiervoor is een keerwand voorzien.
- negatief effect op waterkwaliteit;
De werken hebben naar verwachting geen effect op de waterkwaliteit. Er worden geen uitlogende stoffen toegepast. In de definitieve situatie dragen de werken bij aan het in stand houden van het unieke watersysteem.
- negatief effect op ecologie;
Bij de werkzaamheden is rekening gehouden met ecologie. Zo wordt het water in het groene meertje niet volledig verlaagd is de uitvoeringsperiode en de wijze van uitvoeren afgestemd op de aanwezige ecologie. Zo mogen de werken alleen worden uitgevoerd in de periode van september tot en met oktober.
- negatief effect op grondwaterregime;
Er worden geen negatieve effecten verwacht op het grondwaterregime.
- mogelijkheid van doelmatig onderhoud oppervlaktewater;
De werken zien toe op het onderhouden van het oppervlaktewatersysteem en dragen er positief aan bij.

- toekomstige ontwikkelingen / verbeteringen watersysteem;
De werken zien toe op het verbeteren en instandhouding van het unieke watersysteem.
- ligging in de meanderzone.
Met de ligging in meanderzone is rekening gehouden en zien toe op het behoud ervan.

9.3 Conclusie toetsing

Het belang van de aanvrager bij het verkrijgen van een vergunning is afgewogen tegen de waterhuishoudkundige belangen die door de Omgevingswet en de Waterschapsverordening Waterschap Limburg worden beschermd.

De in de vergunning opgenomen voorschriften waarborgen dat de doelstellingen van het waterbeheer voldoende worden beschermd. Op grond van de overwegingen bestaan er geen bezwaren tegen het verlenen van de gevraagde vergunning.

10 Procedure en rechtsbescherming

10.1 Procedure

De voorbereiding van deze vergunning op grond van de Omgevingswet heeft conform het gestelde in afdeling 4.1.2 van de Awb plaatsgevonden.

10.2 Rechtsbescherming

Bezwaar

Op grond van de Awb kunnen belanghebbenden, gedurende een periode van zes weken vanaf de dag na bekendmaking van de vergunning middels toezending daarvan aan de aanvrager, tegen deze vergunning een bezwaarschrift indienen. Het bezwaarschrift moet worden gericht aan het dagelijks bestuur van Waterschap Limburg, Postbus 2207, 6040 CC te Roermond.

Het bezwaarschrift dient te zijn ondertekend en bevat ten minste:

- a. de naam en het adres van de indiener;
- b. de dagtekening;
- c. een omschrijving van het besluit waartegen het bezwaar is gericht (bijvoorbeeld de vermelding van de datum en het nummer van het besluit);
- d. de motivering van het bezwaar.

Deze vergunning treedt in werking vanaf de dag na bekendmaking. Op grond van artikel 6:16 van de Awb schorst het indienen van bezwaar de werking van dit besluit niet. Gelet hierop kan, indien tegen dit besluit bezwaar wordt aangetekend, gedurende de bezwaarprocedure tevens een verzoek om voorlopige voorziening worden ingediend bij de rechtbank. De voorzieningenrechter kan dan uitspreken dat de werking van het besluit wordt opgeschort.

Het verzoek tot het treffen van een voorlopige voorziening moet worden gericht aan de voorzieningenrechter van de rechtbank Limburg, sector bestuursrecht, Postbus 950, 6040 AZ te Roermond. Voor het treffen van een voorlopige voorziening is een griffierecht verschuldigd.

Het verzoekschrift dient te zijn ondertekend en bevat tenminste:

- a. de naam en het adres van de indiener;
- b. de dagtekening;
- c. een omschrijving van het besluit waartegen het verzoek is gericht (bijvoorbeeld onder vermelding van de datum en het nummer van het besluit);
- d. de motivering van het verzoek;
- e. een afschrift van het ingediende bezwaarschrift.

U kunt ook digitaal een verzoek om een voorlopige voorziening indienen bij genoemde rechtbank via <https://loket.rechtspraak.nl/bestuursrecht>. Daarvoor moet u beschikken over een elektronische handtekening (DigiD). Kijk op de genoemde site voor de precieze voorwaarden.

Wij verzoeken u in het voorkomende geval vriendelijk om een afschrift van het verzoek tot het treffen van een voorlopige voorziening toe te zenden aan het dagelijks bestuur van Waterschap Limburg. U kunt dit afschrift ook per e-mail doorsturen naar vergunningen@waterschaplimburg.nl.

11 Mededelingen

Voorkomen van schade

De vergunninghouder moet redelijkerwijs alle mogelijke maatregelen treffen, om te voorkomen dat het dagelijks bestuur van Waterschap Limburg, dan wel derden, schade lijden ten gevolge van het gebruik van deze vergunning.

Waterstaatkundig belang

Het dagelijks bestuur van Waterschap Limburg kan de vergunning en de daaraan verbonden voorschriften en beperkingen wijzigen, aanvullen of geheel of gedeeltelijk intrekken wanneer dit op grond van een waterstaatkundig belang noodzakelijk is zoals bedoeld in artikel 5.39 en artikel 5.40 van de Omgevingswet. Indien dit tot gevolg heeft dat de vergunninghouder daardoor het aanwezige werk moet aanpassen of verwijderen, zal de vergunninghouder dit moeten doen. Hierbij bestaat een recht op schadevergoeding, voor zover deze schade redelijkerwijs niet of niet geheel te zijnen laste behoort te blijven en voor zover de vergoeding niet of niet voldoende anderszins is verzekerd, zoals bedoeld in artikel 13.3 van de Omgevingswet.

Overige beperkingen

Dit besluit vrijwaart u niet van privaatrechtelijke beperkingen (zoals erfdiensbaarheden en eigendomsrechten) en van bepalingen/voorschriften van andere wetten, verordeningen en dergelijke die eventueel ook van toepassing zijn op uw werkzaamheden/handelen.

Adreswijziging en rechtsopvolging

1. De vergunninghouder moet een adreswijziging binnen 4 weken schriftelijk melden aan het dagelijks bestuur van Waterschap Limburg.
2. Een vergunning geldt tevens voor de rechtsopvolger van de vergunninghouder. De rechtsopvolger van de vergunninghouder doet binnen 4 weken nadat de vergunning voor hem is gaan gelden, daarvan mededeling aan het bevoegd gezag.

Afschrift

Een afschrift van dit besluit is verzonden aan:

- Waterschap Limburg, t.a.v. dhr. Dijck, t.vandijck@waterschaplimburg.nl.

12 Bijlagen

Bijlagen behorende bij vergunning met kenmerk 2025-Z17411:

1. Tekening "Vervangen houten damwand waterbassin", d.d. 10-12-2025, tekeningnummer 51029824-VO-T001-D1 -L01 (WLDOC-1663486819-403697);
2. Tekening 'Principe schetsen betonput', d.d. 21-01-2026, tekeningnummer 51029824-VO-T002-C1 -L01 (WLDOC-1663486819-411401);
3. Email "Vergunningaanvraag VED vervangen stuwput en waterbassin Mookse Molenbeek, Waterschap Limburg", d.d. 03-03-2026 (WLDOC-1663486819-411184);
4. Notitie 'Notitie varianten kerende voorziening waterbassin', d.d. 18-11-2025, kenmerk 51029824-1 (WLDOC-1663486819-411402).