



BESLUIT NATUURBESCHERMINGSWET 1998 VAN GEDEPUTEERDE STATEN VAN
GELDERLAND

Drempelwaarden op grond van beleidsregels stikstof Gelderland

Datum besluit : 17 juli 2013
Onderwerp : Natuurbeschermingswet 1998 – 2013-004072 - gemeente Nijkerk
Activiteit : het wijzigen van een pluimveehouderij aan de Schoenlapperweg 2a,
3862 PL Nijkerk
Verlenen/weigeren : verlenen vergunning
Aanvrager : Maatschap E.J. Versteeg en W. Versteeg-Verwijs
Zaaknummer : 2013-004072



Beslissing van GEDEPUTEERDE STATEN VAN GELDERLAND op het verzoek van Maatschap E.J. Versteeg en W. Versteeg-Verwijs, Schoenlapperweg 2a te Nijkerk, hierna te noemen aanvrager, van 1 maart 2013 om een vergunning in het kader van de Natuurbeschermingswet 1998, hierna de Nbw 1998.

Aanvraag en procesverloop

De aanvraag voorziet in het wijzigen van een pluimveehouderij. De aangevraagde situatie is hierbij gelijk aan de situatie uit huidige vergunning Wet milieubeheer van 16 november 2011. De inrichting is gelegen op 4.700 meter van het Natura 2000-gebied Veluwe.

Voor de beoordeling van de aanvraag zijn de volgende stukken gebruikt:

- Aanvraagformulier Nbw 1998 agrarische bedrijven inclusief bijlagen, d.d. 27 februari 2013.

Het ontwerpbesluit heeft in de periode van 5 april 2013 tot 17 mei 2013 ter inzage gelegen. Het ontwerpbesluit is tevens toegezonden aan het college van Burgemeester en Wethouders van de gemeente Nijkerk en aan de Gelderse Natuur- en Milieufederatie waarbij zij in de gelegenheid zijn gesteld een zienswijze naar voren te brengen. Wij hebben geen zienswijzen ontvangen.

Op deze vergunningaanvraag is afdeling 3.4 van de Algemene wet bestuursrecht van toepassing verklaard.

Besluit

Gedeputeerde Staten van Gelderland;
Gelet op de artikelen 10a, 16, 19d, 19e, Nbw 1998 en artikel 3, lid 1, sub I en artikel 4, lid 1, sub a, van de Beleidsregels Stikstof en Natura 2000-Gelderland;

HEBBEN BESLOTEN

Maatschap E.J. Versteeg en W. Versteeg-Verwijs een vergunning conform de beschrijving in de aanvraag te **verlenen** onder het volgende voorschrift:

- 1 Indien de inrichting binnen 3 jaar nadat de vergunning onherroepelijk is geworden niet volledig is voltooid en in werking gebracht conform de aanvraag, vervalt de vergunning voor die onderdelen welke binnen die termijn niet zijn benut.

Beoordeling van de aanvraag

Op 15 oktober 2011 zijn de beleidsregels Stikstof en Natura 2000-Gelderland in werking getreden die op deze procedure van toepassing zijn. De artikelen 3, lid 1, sub I en artikel 4, lid 1, sub a, van de beleidsregels bepalen, voor zover van belang voor deze procedure, dat een vergunning kan worden verleend indien de geldende drempelwaarden niet worden overschreden. Voor de gebieden Uiterwaarden IJssel, Gelderse Poort, Uiterwaarden Neder-Rijn, Uiterwaarden Waal en Loevestein is de drempelwaarde 1% van de kritische depositiewaarde van de stikstofgevoelige habitattypen. Voor de andere gebieden is de drempelwaarde 0,5% van de kritische depositiewaarde van de stikstofgevoelige habitattypen.

De mogelijk schadelijke effecten op de instandhoudingsdoelstellingen worden in deze procedure uitsluitend veroorzaakt door stikstofdepositie.

In tabel 1 is de gewenste veebezetting van het bedrijf weergegeven. De berekeningen van de stikstofdepositie zijn opgenomen in de bijlage.

Tabel 1 Aangevraagde veebezetting

Diersoort	Rav-code/BWL	Aantal
Legkippen	E 2.9.1 / BWL 2001.10.V2	9.000
Legkippen	E 2.11.2.1 / BWL 2004.10.V2	65.435
Schape	B 1	15

Uit het vergelijken van bijlage 1 (AAgro-Stacksberekening) met bijlage 2 (drempelwaarden) blijkt dat de totale stikstofdepositie van de gewenste veebezetting niet tot gevolg heeft dat de drempelwaarden worden overschreden. De aanvraag valt daarmee binnen het beleidskader. Een dergelijke toename achten wij vanwege de dalende achtergronddepositie en de afroming van 70% op de in te trekken milieuvergunningen c.q. meldingen, welke in de salderingsbank worden opgenomen, marginaal. Een significant negatief effect op de instandhoudingsdoelstellingen achten wij in deze situatie op voorhand uitgesloten.

Aangezien voor dit bedrijf niet eerder een vergunning of een verklaring van geen bedenkingen op grond van de Nbw 1998 is verleend, is verlening van de vergunning mogelijk voor zover vereisten op economisch, sociaal en cultureel gebied, alsmede regionale en lokale belangen zich hier niet tegen verzetten. Niet is gebleken dat deze belangen vergunningverlening in de weg staan.

Conclusie

Op grond van het vorenstaande hebben wij de zekerheid verkregen dat het project geen significant negatieve effecten heeft. Nu tevens de belangen zoals vermeld in artikel 19e, sub c, Nbw 1998 niet aan de orde zijn, kan de vergunning worden verleend.

Namens Gedeputeerde Staten van Gelderland,

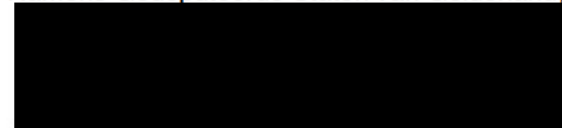

mr. H. Boerlam,
teammanager Vergunningverlening Water Ontgravingen
en Natuur

Beroep

Belanghebbenden kunnen binnen zes weken na de dag waarop het besluit ter inzage is gelegd hiertegen beroep instellen bij de Afdeling bestuursrechtspraak van de Raad van State (Postbus 20019, 2500 EA 's-Gravenhage).

Zij die partij zijn in de hoofdzaak kunnen bij de voorzitter van de Afdeling bestuursrechtspraak een verzoek indienen om een voorlopige voorziening te treffen.

Voor het behandelen van het beroepschrift en voor het behandelen van een verzoek om een voorlopige voorziening wordt griffierecht geheven.

Over de hoogte en de wijze van betaling van het griffierecht kunt u informatie verkrijgen bij de Raad van State, telefoonnummer (070) 426 44 26.

Bijlagen

- Bijlage 1: Berekening aangevraagde situatie
- Bijlage 2: Kritische depositiewaardes en grenswaardes habitattypes

BIJLAGE 1: Berekening aangevraagde situatie

Naam van de berekening: Schoenlapperweg 2a aangevraagde situatie
 Gemaakt op: 25-03-2013 16:49:32
 Zwaartepunt X: 166,800 Y: 467,700
 Cluster naam: Schoenlapperweg 2a te Nijkerk
 Berekenende ruwheid: 0,25 m

Emissie Punten:

Volgnr.	BronID	X-coord.	Y-coord.	Hoogte	Gem.geb. hoogte	Diam.	Uitr. snelheid	Emissie
1	Stal B	166 785	467 692	1,5	1,5	0,5	0,40	11
2	Stal C	166 741	467 747	4,9	5,2	1,1	0,40	1 564
3	Stal D	166 775	467 752	6,6	4,4	2,2	0,40	2 035
4	Stal E1	166 837	467 718	5,0	3,5	0,9	4,00	563
5	Stal E2	166 794	467 669	5,0	3,5	0,9	4,00	563

Gevoelige locaties:

Volgnr.	Naam	X coördinaat	Y coördinaat	Depositie
1	<i>Veluwe (rand)</i>	170 814	470 083	2,62
2	H4030 Droge heiden	173 010	469 490	1,27
3	H4030 Droge heiden	170 826	472 711	2,40
4	H4030 Droge heiden	172 041	471 622	1,60
5	H9190 Oude eikenbossen	171 708	471 958	2,02
6	H3160 Zure vennen	175 169	469 110	0,87

Details van Emissie Punt: Stal B (2655)

Volgnr.	Code	Type	Aantal	Emissie	Totaal
1	B 1	Schapen	15	0.7	10.5

Details van Emissie Punt: Stal C (2656)

Volgnr.	Code	Type	Aantal	Emissie	Totaal
1	E2.11.2.1	Legkippen	28435	0.055	1563.925

Details van Emissie Punt: Stal D (2657)

Volgnr.	Code	Type	Aantal	Emissie	Totaal
1	E 2.11.2.1	Legkippen	37000	0.055	2035

Details van Emissie Punt: Stal E1 (2658)

Volgnr.	Code	Type	Aantal	Emissie	Totaal
1	E 2.9.1	Legkippen	4500	0.125	562.5

Details van Emissie Punt: Stal E2 (2659)

Volgnr.	Code	Type	Aantal	Emissie	Totaal
1	E 2.9.1	Legkippen	4500	0.125	562.5

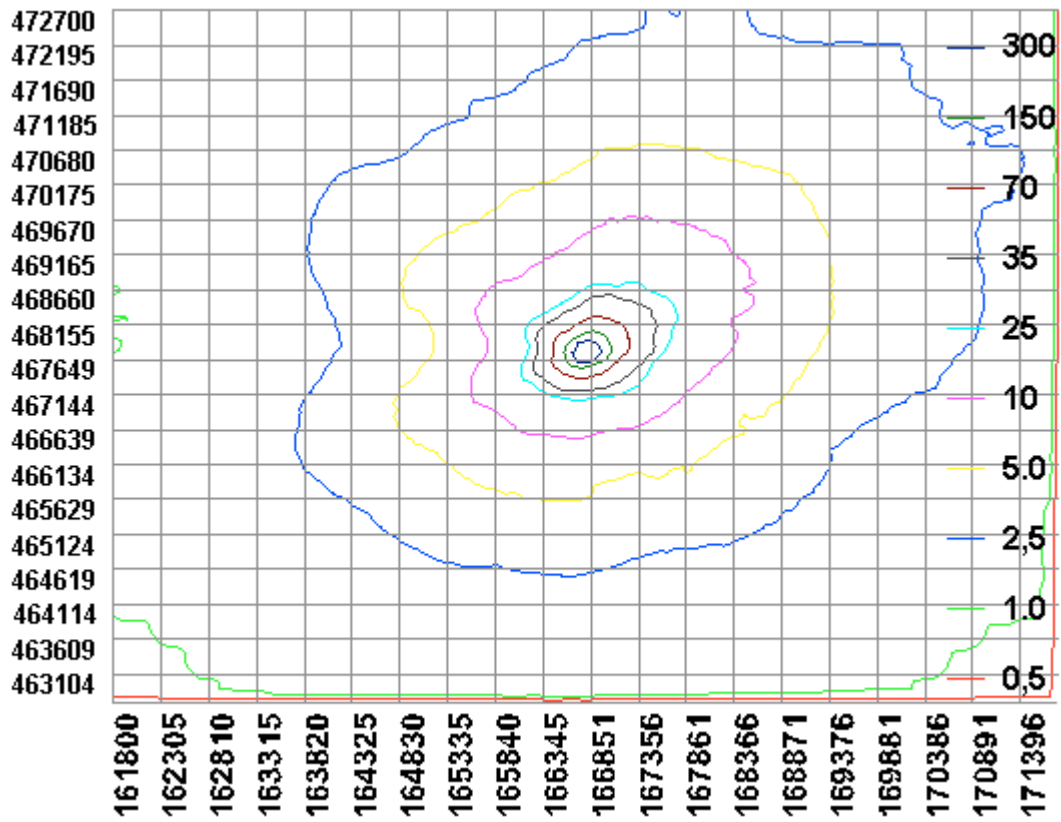

BIJLAGE 2: Kritische depositiewaardes en grenswaardes habitattypes

Code	Naam	mol/ha/jr	0,5% waarde	1,0% waarde
H2310	Stuifzandheiden met struikhei	1071	5,4	10,7
H2320	Binnenlandse kraaiheibegroeiingen	1071	5,4	10,7
H2330	Zandverstuivingen	714	3,6	7,1
H3130	Zwakgebufferde vennen	571	2,9	5,7
H3140az	Kranswierwateren (in afgesloten zeearmen)	>2400	12,0	24,0
H3150az	Meren met krabbenscheer en fonteinkruiden (in afgesloten zeearmen)	>2400	12,0	24,0
H3150baz	Meren met krabbenscheer en fonteinkruiden (buiten afgesloten zeearmen)	2143	10,7	21,4
H3160	Zure vennen	714	3,6	7,1
H3260A	Beken met waterplanten	>2400	12,0	24,0
H3260B	Rivieren met waterplanten	>2400	12,0	24,0
H3270	Slikkige rivieroeveren	>2400	12,0	24,0
H4010A	Vochtige heiden op zandgronden	1214	6,1	12,1
H4010B	Vochtige heiden, Moerasheide	786	3,9	7,9
H4030	Droge heiden	1071	5,4	10,7
H5130	Jeneverbesstruwelen	1071	5,4	10,7
H6120	Stroomdalgraslanden	1286	6,4	12,9
H6230vka	Heischrale graslanden (vochtig kalkarm)	714	3,6	7,1
H6410	Blauwgraslanden	1071	5,4	10,7
H6430A	Ruigten en zomen, nat zoet, laagdynamisch	>2400	12,0	24,0
H6430B	Ruigten en zomen, nat en dynamisch	>2400	12,0	24,0
H6430C	Ruigten en zomen, droog	1857	9,3	18,6
H6510A	Glanshaverhooilanden	1429	7,1	14,3
H6510B	Vossenstaartgrasland	1571	7,9	15,7
H7110B	Actief hoogveen (heideveentjes)	786	3,9	7,9
H7120ah	Herstellende hoogvenen (actief hoogveen)	500	2,5	5,0
H7140A	Trilvenen	1214	6,1	12,1
H7140B	Veenmosrietland	714	3,6	7,1
H7150	Pioniervegetaties met snavelbiezen	1429	7,1	14,3
H7210	Galigaanmoerassen	1571	7,9	15,7
H7230	Kalkmoerassen/Alkalisch laagveen	1143	5,7	11,4
H9120	Beuken-eikenbossen met hulst	1429	7,1	14,3
H9160A	Eiken-haagbeukenbossen	1429	7,1	14,3
H9190	Oude eikenbossen	1071	5,4	10,7
H91D0	Hoogveenbossen	1786	8,9	17,9
H91E0A	Rivierbegeleidende zachthoutooibossen	2429	12,1	24,3
H91E0B	Rivierbegeleidende essen-iepenbossen	2000	10,0	20,0
H91E0C	Beekbegeleidende alluviale bossen	1857	9,3	18,6
H91F0	Droge hardhoutooibossen	2071	10,4	20,7