

OMGEVINGSVERGUNNING

WATERACTIVITEIT

Z-24-123197/D-25-141208



1 Procedure

Datum vergunning:	23 januari 2025
Datum aanvraag:	16 december 2024
Verzoeknummer:	2024121601183
Procedure:	Reguliere voorbereidingsprocedure (titel 4.1 Algemene wet bestuursrecht)
Aanvrager:	Aannemingsbedrijf Verboon Maasland B.V., Molenweg 12, 3155 AV Maasland
Locatie activiteit:	Park Hoornwijck 34, 2289 CZ Rijswijk
Projectnaam:	23-20-001 ROK KWC HHD
Referentiecode:	23-20-001 218204-1

2 Aanvraag

2.1 Aanleiding

De aanvrager wil namens Delfland, naast bestaande klepstuwen, een inlaatconstructie realiseren. De inlaatconstructie is bedoeld om de lagergelegen waterberging in droge periodes gecontroleerd van water te voorzien om uitdroging en een slechte waterkwaliteit te voorkomen. De inlaat wordt door een bestaande stalen oeverconstructie met leggercode OC0378 aangebracht. De oeverconstructie betreft een stalen damwand met een kerende functie en maakt onderdeel uit van de waterkering met leggercode RK12c. Verder worden er werkzaamheden uitgevoerd in het boezemwatersysteem met leggercode OWV21800788.

Om deze activiteiten en de effecten op de leefomgeving te kunnen toetsen en te bepalen of deze een verwaarloosbaar en aanvaardbaar effect hebben, moet er een omgevingsvergunning voor wateractiviteiten worden aangevraagd.

In deze vergunning worden begrippen genoemd. Deze zijn in de toelichting nader uitgelegd.

2.2 Handelingen waarvoor vergunning wordt aangevraagd

- Volgens artikel 4.1, onder a, van de Waterschapsverordening Delfland is het verboden om zonder omgevingsvergunning waterstaatswerken aan te leggen, te wijzigen of te verwijderen.
- Volgens artikel 4.1, onder b, van de Waterschapsverordening Delfland is het verboden om zonder omgevingsvergunning gebruik te maken van een waterstaatswerk of bijbehorende beschermingszones door, anders dan in overeenstemming met de functie ervan, en daarin, daarop, daarboven, daarover of daaronder handelingen te verrichten, werken te houden, vaste substanties of voorwerpen te laten staan, of te laten liggen, of de waterstand op een ander peil te brengen of houden dan het peil dat in het peilbesluit is vastgesteld.

3 Overwegingen

3.1 Toetsing

De volgende documenten zijn gebruikt ter toetsing van de aangevraagde werkzaamheden:

- Waterschapsverordening Delfland;
- Beleidsregel Medegebruik Waterkeringen (2021);
- Beleidsregels Kunstwerken in Wateren (2009);
- Beleidsregel Dempen en Graven (2024).

3.2 Overwegingen algemeen

Er wordt geen omgevingsvergunning wateractiviteit verleend voor wateractiviteiten indien de wateractiviteiten niet verenigbaar zijn met de doelen die in artikel 1.2 van de Waterschapsverordening zijn gesteld. Primair wordt getoetst aan het voorkomen en waar nodig beperken van overstromingen, wateroverlast en waterschaarste, in samenhang met bescherming en verbetering van de chemische en ecologische kwaliteit van het watersysteem. Daarbij wordt rekening gehouden met de vervulling van maatschappelijke functies door het watersysteem.

Tevens wordt conform artikel 3.9 van de Waterschapsverordening geen omgevingsvergunning wateractiviteit verleend indien de wateractiviteit zorgt voor achteruitgang van de chemische en ecologische waterkwaliteit zoals bedoeld in de Kaderrichtlijn Water.

3.3 Beperkingengebiedsactiviteit en beoordelingsregels

Bij de beoordeling van een aanvraag voor een beperkingengebiedsactiviteit wordt getoetst aan de beoordelingsregels in artikel 4.4 en 4.6 van de Waterschapsverordening en de daaraan gerelateerde beleidsregels die onder paragraaf 3.1 van dit besluit zijn opgesomd. De aangevraagde activiteiten voldoen hieraan. We lichten de beoordeling op enkele essentiële punten hieronder nog nader toe.

Beoordelingsregels waterkeringen en ondersteunende kunstwerken

1. Bij de beoordeling van een aanvraag om een omgevingsvergunning voor een beperkingengebiedsactiviteit in, op, over of onder een waterkering, bijbehorende beschermingszones of bijbehorend profiel van vrije ruimte, of bijbehorende ondersteunende kunstwerken wordt in acht genomen dat:
 - a) het waterkerend vermogen van de waterkering niet mag verslechteren.
 - b) het blijven voldoen aan de normen of omgevingswaarden die gelden voor de betreffende waterkering niet mag worden belemmerd.
 - c) het in de toekomst laten voldoen aan de normen of omgevingswaarden die gelden voor de betreffende waterkering niet mag worden belemmerd als de waterkering nog niet voldoet aan de daarvoor geldende norm of omgevingswaarde.
 - d) onderhoud, inspectie en monitoring van de waterkeringen mogelijk blijven.
 - e) de kosten voor onderhoud, inspectie en monitoring van de waterkering niet onevenredig toenemen.
 - f) het functioneren van andere waterstaatswerken niet mag worden belemmerd.

3.3.1 Beoordelingsregels oppervlaktewaterlichamen en ondersteunende kunstwerken

1. Bij de beoordeling van een aanvraag om een omgevingsvergunning voor een beperkingengebiedsactiviteit in, over of onder een oppervlaktewaterlichaam of bijbehorende beschermingszones of bijbehorende ondersteunende kunstwerken wordt in acht genomen:
 - a) dat het blijven voldoen aan de daarvoor geldende omgevingswaarden die gelden voor het betreffende oppervlaktewaterlichaam niet mag worden belemmerd.
 - b) dat het in de toekomst laten voldoen aan de omgevingswaarde die gelden voor het betreffende oppervlaktewaterlichaam niet mag worden belemmerd als het oppervlaktewaterlichaam nog niet voldoet aan de daarvoor geldende omgevingswaarden.
 - c) het ter plaatse geldende peilbesluit, tenzij de aanvraag betrekking heeft op het brengen of houden van de waterstand op een ander peil dan het peil dat in het peilbesluit is vastgesteld.
 - d) dat het functioneren van andere waterstaatswerken niet mag worden belemmerd.

2. In aanvulling op het bepaalde in het eerste lid wordt rekening gehouden met:
 - a) dat de kans op overstroming vanuit een oppervlaktewaterlichaam niet toeneemt.
 - b) het in stand houden van het bergend en het aan- en afvoerend vermogen.
 - c) indien de aanvraag betrekking heeft op het brengen of houden van de waterstand op een ander peil dan het peil dat in het peilbesluit is vastgesteld: alle bij het peilbesluit betrokken en afgewogen belangen.
 - d) de normen met betrekking tot de chemische en ecologische waterkwaliteit voor oppervlaktewaterlichamen die geen KRW-oppervlaktewaterlichamen zijn.
 - e) de migratie van vissen.
 - f) dat de kosten voor onderhoud, inspectie en monitoring niet onevenredig toenemen.

3. In aanvulling op het bepaalde in het eerste en het tweede lid wordt betrokken:
 - a) dat de inrichting van het watersysteem robuust en toekomstbestendig is.
 - b) de weerbaarheid van het gebied tegen schaarste aan zoet water.

3.4 Waterveiligheid, waterkwantiteit, waterkwaliteit, ecologie

De aangevraagde activiteiten voldoen aan de uitgangspunten van het beleid. Er is geen tot een te verwaarlozen negatief effect op de waterveiligheid, waterkwantiteit, waterkwaliteit of ecologie. De relevante toetsingscriteria worden hieronder nader toegelicht:

Waterveiligheid

Uit een gesprek met de uitvoerder, waarbij de uitvoeringssystematiek besproken is, blijkt dat de risico's tijdens de uitvoering ondervangen worden, omdat de werkzaamheden in den droge uitgevoerd zullen worden. Hiertoe wordt er een kleikist aan de hoogwaterzijde aangebracht waarna de ruimte tussen de kleikist en de oeverconstructie (stalen damwand) droggemalen zal worden, waardoor er een droge bouwkuip ontstaat. Zie onderstaande afbeeldingen voor een impressie van de locatie waar de werkzaamheden uitgevoerd zullen worden en de locatie waar de tijdelijke kleikist aangebracht zal worden (gele vlak met rode pijl):

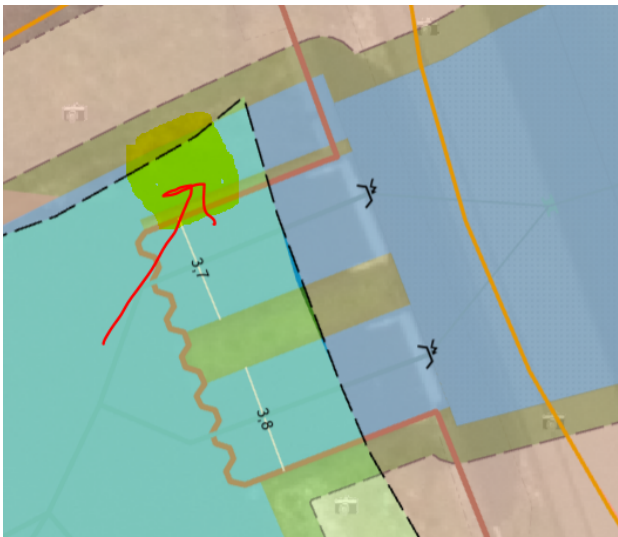



De periode van droogzetting bedraagt maximaal drie aansluitende werkdagen. In die periode zal onder boezemniveau, maar boven het hoogste polderpeil, een gat in de damwand aangebracht worden waarin een flens met buis wordt geplaatst. Na het plaatsen van de buis zal aan de hoogwaterzijde in de eindsituatie een kleikist aangebracht worden waarmee kortsluiting tussen boezem en waterberging voorkomt. De kleikist wordt geheel afgewerkt met stortsteen, die voorafgaand aan de werkzaamheden verwijderd is. Gedurende de periode waarin de werkzaamheden plaatsvinden zal er een pomp in de bouwkuip aanwezig zijn om eventueel lekwater terug de boezem in te pompen.

Met bovenstaande werkwijze wordt kortsluiting tussen boezem en de lageregelegen waterberging tijdens de uitvoering voorkomen. Daarnaast voorziet dit besluit in het opnemen van voorschriften die betrekking zullen hebben op een veilige eindsituatie. Met het opnemen van voorschriften die betrekking zullen hebben op het aanbrengen van een kleipakket tussen het instroompunt en de damwand, wordt kortsluiting tussen het boezemsysteem en de waterberging voorkomen en is er geen sprake van een negatief effect op de waterveiligheid. Omdat de eindsituatie met de toepassing van een dergelijke kleikist, opgesloten in stortsteen, voldoet aan de *uitgangspunten* voor inlaatconstructies, wordt voldaan aan de principes zoals weergegeven in Bijlage 4: 'Tekeningen van standaardconstructie inlaten' van de Beleidsregel Kunstwerken in Wateren.

Samenvattend blijft de kerende functie van de damwand tussen de hoger gelegen boezem en de lageregelegen waterberging zowel tijdens de uitvoering als in de eindsituatie intact, waardoor er voldaan wordt aan de toetsingscriteria voor medegebruik onder paragraaf 3.1 van de Beleidsregel Medegebruik Waterkeringen.

Waterkwantiteit

Om de werkzaamheden in den droge uit te kunnen voeren wordt er een *tijdelijke* kleikist in de boezem aangebracht waardoor er een tijdelijke bouwkuip zal ontstaan. Gezien de beperkte tijdsduur, de noodzaak van de kleikist en de marginale omvang van de demping wordt er gedurende de uitvoering voldaan aan de toetsingscriteria voor tijdelijke dempingen die onder paragraaf 4 van de Beleidsregel Demping en Graven zijn opgesomd.

In de eindsituatie zal er een *permanente* kleikist aan de hoogwaterzijde tegen de damwand worden aangebracht om lekkage tussen de flens en de buis, die door de damwand worden aangebracht, te voorkomen. Uitgaande van de Delflandse standaardconstructie voor kleikisten, zie bijlage 4 in de Beleidsregel Kunstwerken in Wateren, moet de kleikist ten minste een hoogte hebben van 1,50 m een breedte van 1,30 m en een lengte van 1,00 m. Het hart van buis bevindt zich in het hart van de kleikist.

Echter, het van toepassing zijnde ontwerp voldoet weliswaar aan de *uitgangspunten* van de Delflandse standaard voor inlaatconstructies, maar wijkt op onderdelen af. Normaal gesproken bevindt een dergelijke kleikist zich namelijk in een bestaand grondlichaam. In het voorliggende geval wordt de kleikist in het watervoerende deel en tegen de kerende damwandconstructie aangebracht.

Om risico's te voorkomen zal er daarom een aangepaste en grotere kleikist voorgeschreven worden die bovendien ingepakt moet worden in stortsteen om erosie te voorkomen. De omvang van de kleikist moet bovendien aangepast worden op de ruimte die opgevuld moet worden. Hierbij blijft het van belang om bergend vermogen te houden boven de kleikist en geen oppervlaktewater permanent te dempen.

Waterkwaliteit en ecologie

De werkzaamheden worden uitgevoerd om in droge periodes gecontroleerd water in te laten. Dit resulteert in een inlaatconstructie en voorkomt uitdroging, interne eutrofiëring en een achteruitgang van de (ecologische) waterkwaliteit. Met de van toepassing zijnde maatregel wordt invulling gegeven aan artikel 3.9 van de Waterschapsverordening.

Om risico's tijdens de uitvoering te voorkomen, zijn in deze vergunning voorschriften opgenomen.

3.5 Onderhoud

In artikel 78, tweede lid van de Waterschapswet is bepaald dat onderhoudsplichtigen zijn aangewezen in de Legger en de bijbehorende tekst.

3.6 Maatschappelijke functievervulling door watersystemen

De aangevraagde werkzaamheden hebben geen gevolgen voor de maatschappelijke functievervulling door watersystemen zoals bedoeld in artikel 1.2 van de Waterschapsverordening.

3.7 Andere belangen

Bij Delfland zijn geen andere belangen bekend die moeten worden meegewogen in deze procedure.

3.8 Conclusie

Gelet op de overwegingen en met het opnemen van voorschriften kan de gevraagde vergunning worden verleend.

4 Voorschriften

4.1 Algemene voorschriften

4.1.1 Algemeen

1. Voordat daadwerkelijk wordt begonnen met de werkzaamheden, dient u hiervoor een startmelding aan ons te doen. Deze melding moet minimaal een week voor aanvang bij ons worden gedaan.
U kunt hiervoor gebruik maken van ons start-stop meldingsformulier op onze website, deze vindt u hier: [Ik wil een start - stop melding doen](#) Ook de datum van de beëindiging van de werkzaamheden moet worden gemeld.
2. Tijdens de werkzaamheden moet ter plaatse een (kopie) exemplaar van deze vergunning en eventuele monitoringsplannen aanwezig zijn.
3. Er moet minimaal één persoon worden aangewezen die in het bijzonder belast is met het toezien op de naleving van deze vergunning, waarmee door of namens Delfland in spoedgevallen overlegd kan worden.
4. Alle krachtens deze vergunning te verrichten werkzaamheden worden, indien eenmaal aangevangen en zover redelijkerwijs mogelijk, onafgebroken en met spoed voortgezet.
5. Direct nadat de werken voltooid zijn, moeten alle daarbij gebruikte werktuigen, materialen en (hulp)werken, en ook de resterende (niet-gebruikte) materialen en het afval worden opgeruimd en afgevoerd.

6. Calamiteiten, schade aan waterstaatkundige voorzieningen, verstoring van de waterhuishouding of andere bijzondere omstandigheden waardoor niet aan de vergunning kan worden voldaan, moeten direct worden gemeld en schriftelijk bevestigd aan Delfland. Aanwijzingen van Delfland moeten direct worden opgevolgd.
7. Alle redelijkerwijs mogelijke maatregelen moeten worden getroffen, om te voorkomen dat het watersysteem schade lijdt ten gevolge van het gebruik van de vergunning en bij onvoorziene voorvallen.
8. Een adreswijziging van de vergunninghouder moet binnen twaalf weken worden gemeld aan Delfland.
9. Delfland kan de vergunninghouder verplichten de werken waarvoor vergunning is verleend, te wijzigen of te verwijderen of verplaatsen, indien dit noodzakelijk is voor het uitvoeren van beheers- of onderhoudshandelingen door of namens Delfland of anderszins in het belang van de waterstaat.

4.1.2 Uitvoeringstermijn

De vergunde werkzaamheden moeten zijn uitgevoerd binnen twee jaar na het onherroepelijk worden van deze vergunning.

4.2 Oppervlaktewateren

4.2.1 Oppervlaktewaterlichaam algemeen

1. Tijdens de uitvoering van de werken mag de doorstroming van het water niet verder worden verminderd dan vergund.
2. Nieuwe oeverlijnen moeten erosiebestendig worden afgewerkt.

4.2.2 Tijdelijke dam ivm realisatie bouwkuip

1. De tijdelijke dam moet zijn opgebouwd uit grond van minimaal dezelfde milieukwaliteit als de waterbodem.
2. De tijdelijke dam moet voldoende erosiebestendig zijn afgewerkt om watervertroebeling en afkalving te voorkomen.
3. Op verzoek van Delfland moet de vergunninghouder op eigen kosten de tijdelijke dam/ direct verwijderen, bijvoorbeeld in geval van calamiteiten (zoals neerslagtekort of neerslagoverschot >50 mm/24 uur).
4. In de bouwkuip moet, zolang er sprake is van een open verbinding in de kerende oeverconstructie, een pomp aanwezig zijn om eventueel lekwater naar de boezem te pompen.
5. De bovenkant van de tijdelijke dam moet over een lengte van minimaal twee meter minimaal NAP 0,20 m bedragen en met die hoogte aansluiten op de oever en damwand aan weerszijden.
6. De tijdelijke dam is toegestaan voor maximaal 1 werkweek.
7. De pomp moet met behulp van een voeler automatisch aanslaan bij plus/min 5 cm. water in de bouwkuip
8. Direct na het verwijderen van de tijdelijke dam moet de watergang inclusief oevers over de gehele breedte van de tijdelijke dam naar de oorspronkelijke situatie teruggebracht worden. Al het materiaal en toegepaste grond van de dam moet volledig worden verwijderd.
9. De aanvang van de aanleg van de dam moet apart worden gemeld bij Delfland.
10. Het water moet eenzijdig stroomafwaarts worden gedempt, zodat in het water levende dieren kunnen ontsnappen. Achtergebleven fauna moet worden weggevangen en in het direct aanliggende water worden overgezet voordat de demping wordt uitgevoerd.

4.3 Waterkeringen

4.3.1 Waterkeringen algemeen

1. Het werk moet zodanig worden uitgevoerd dat de stabiliteit en het waterkerend vermogen van de waterkering niet worden aangetast.
2. Alle ontgravingen moeten tot een minimum beperkt blijven en direct na het gereedkomen van de werken of onderdelen daarvan, waarvoor de ontgraving nodig was, worden aangevuld met een daartoe geschikte, in lagen van maximaal 0,50 m aan te brengen kleigrond. Elke laag moet afzonderlijk verdicht worden.
3. De bestaande bekleding van de waterkering moet na de werkzaamheden volledig hersteld worden.
4. Tijdens de werkzaamheden moet het verkeer over de weg op de waterkering zodanig plaatsvinden, dat beschadiging van bermen en taluds wordt voorkomen.
5. Bij een weersverwachting van langdurige vorst, regen of droogte mogen geen werkzaamheden plaatsvinden in/bij waterkeringen.
6. Alle nazakkingen of zettingen van de waterkering die door het werk ontstaan, moeten worden hersteld.
7. Op de waterkering mag geen (bouw)materiaal en/of grond worden opgeslagen.

4.4 Werken

4.4.1 Inlaten

1. De werken moeten zodanig uitgevoerd worden, dat geen lekkage langs de leiding kan ontstaan. Hiertoe moet er over een lengte van ten minste twee meter vanaf de kerende damwand, aan de hoogwaterzijde, een kleikist tussen de oever en de damwand worden aangebracht.
2. De kleikist moet met de bovenkant op NAP -0,50 m worden afgewerkt om permanente demping te voorkomen.
3. De kleikist moet in het geheel met stortsteen worden afgewerkt zodat afkalving voorkomen wordt.
4. De inlaat moet worden voorzien van een tegen beschadigingen beschermde afsluiter, die niet door onbevoegden kan worden bediend.
5. De inlaat moet voor bediening, onderhoud en inspectie altijd bereikbaar zijn.
6. De afsluiter mag uitsluitend worden geopend voor het inlaten van water ten behoeve van een goede doorstroming, berging of waterkwaliteit waarbij het inlaten van water tot het noodzakelijke wordt beperkt.
7. Ter plaatse van het uitstroompunt mag geen erosie of uitspoeling optreden, zo nodig moet oever- of bodembescherming worden toegepast.
8. Er mogen geen materialen worden toegepast die kunnen uitloggen naar het water.

5 Besluit

Dijkgraaf en hoogheemraden besluiten:

- a. Onder verbinding van de voorschriften, op de locatie zoals vermeld in hoofdstuk 1 Procedure, een omgevingsvergunning wateractiviteit te verlenen aan Aannemingsbedrijf Verboon Maasland B.V. Molenweg 12, 3155 AV MAASLAND, voor het tijdelijk dempen van boezemwater om een inlaatconstructie in een kerende damwand aan te brengen.
- b. De tekening van 6 december met kenmerk 2320001-02-inlaat deel te laten uitmaken van de vergunning, voor zover betrekking hebbende op de onder lid a) genoemde werken.

6 Ondertekening

Namens Dijkgraaf en Hoogheemraden van Delfland,
de Afdelingsmanager Regulering en Planadvisering,

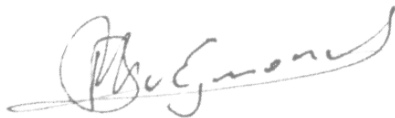

B.M. van Egmond

Toelichting bij omgevingsvergunningen wateractiviteit en wijzigingsbesluiten**Begrippen**

Hieronder worden enkele belangrijke begrippen toegelicht, zodat de toetsing beter leesbaar is.

Beperkingengebied:

Bij of krachtens de Waterschapsverordening aangewezen gebied waar vanwege de aanwezigheid van een waterstaatswerk of zuiveringstechnisch werk regels gelden over activiteiten die gevolgen hebben of kunnen hebben voor dat waterstaatswerk of zuiveringstechnisch werk. Dit kan bijvoorbeeld een waterkering of een watergang zijn.

Beperkingengebiedactiviteit:

Een activiteit binnen een beperkingengebied. Bijvoorbeeld het aanleggen van een weg op een waterkering of het bouwen van een brug over een watergang.

Beoordelingsregels:

Dit zijn regels opgenomen in de Waterschapsverordening welke in acht of waar rekening mee moet worden gehouden bij het beoordelen van een aanvraag voor een wateractiviteit binnen een beperkingengebied. De beoordelingsregels zijn vrij algemeen van opzet en de nadere invulling van deze beoordelingsregels is uitgewerkt in diverse beleidsregels.

Omgevingswaarden:

De omgevingswaarden zijn de regels en normen die gelden in een specifiek beperkingengebied. Gedacht kan worden aan de normering voor een waterkering, maar ook bijvoorbeeld eisen aan de afmetingen van een brug om de doorstroming te kunnen garanderen in een watergang.

Uitleg over de procedure

Besluiten (zoals omgevingsvergunningen en wijzigingsbesluiten) kunnen worden voorbereid met twee verschillende procedures. Een standaardprocedure of een uitgebreide procedure. In het besluit is vermeld met welke procedure het besluit tot stand is gekomen. Er zijn een aantal verschillen:

Standaardprocedure (met bezwaarmogelijkheid)

zoals beschreven in titel 4.1 van de Algemene wet bestuursrecht

1. Wij plaatsen een kennisgeving van het besluit op www.overheid.nl.
2. Gedurende 6 weken vanaf de dag na verzending van de vergunning aan de vergunninghouder kan een belanghebbende een bezwaar indienen, gericht aan de Bezwaarschriftencommissie Delfland. Dit kan per post of per e-mail. Een digitaal ingediend bezwaarschrift moet, net als een per post ingediend bezwaarschrift, een handtekening bevatten.
3. De onafhankelijke bezwaarschriftencommissie behandelt de bezwaren, organiseert in bepaalde gevallen een hoorzitting en geeft vervolgens een advies aan Delfland.
4. Delfland neemt een "beslissing op bezwaar" naar aanleiding van dit advies. Bent u het niet eens met de beslissing, dan kunt u bij de rechtbank beroep aantekenen.

Voorlopige voorziening aanvragen

Een bezwaar heeft geen opschortende werking: dat wil zeggen dat de vergunninghouder gewoon mag beginnen met uitvoering. Als u dat wilt voorkomen, kunt u naast een bezwaar ook een verzoek indienen om een voorlopige voorziening. Daarmee vraagt u een voorlopige beslissing van de rechter als u een spoedeisend belang hebt. Het aanvragen van een voorlopige voorziening is een aparte procedure. Op <http://loket.rechtspraak.nl/bestuursrecht> leest u hoe u een voorlopige voorziening kunt aanvragen.

Uitgebreide procedure (met zienswijze en beroepsmogelijkheid)

zoals beschreven in afdeling 3.4 van de Algemene wet bestuursrecht

1. Wij leggen het ontwerp van het besluit gedurende zes weken ter inzage op ons kantoor in Delft en wij plaatsen een kennisgeving op www.overheid.nl
2. Gedurende 6 weken met ingang van de dag waarop het ontwerp ter inzage is gelegd kan een belanghebbende een zienswijze indienen.
3. Delfland verzamelt de zienswijzen en maakt een beantwoording. Een zienswijze kan aanleiding geven om het besluit te veranderen, waardoor het definitieve besluit anders kan zijn dan het ontwerp.
4. Wij leggen het definitieve besluit gedurende zes weken ter inzage op ons kantoor in Delft en wij plaatsen een kennisgeving op www.overheid.nl
5. Gedurende 6 weken kan de indiener van een zienswijze bij de rechtbank beroep aantekenen tegen het definitieve besluit.

Een zienswijze is vormvrij, maar voor een vlotte afhandeling vragen wij u te mailen naar loket@hhdelfland.nl.

Voorlopige voorziening aanvragen

Een beroep heeft geen opschortende werking: dat wil zeggen dat de vergunninghouder gewoon mag beginnen met uitvoering. Als u dat wilt voorkomen, kunt u naast een beroep ook een verzoek indienen om een voorlopige voorziening. Daarmee vraagt u een voorlopige beslissing van de rechter als u een spoedeisend belang hebt. Het aanvragen van een voorlopige voorziening is een aparte procedure. Op <http://loket.rechtspraak.nl/bestuursrecht> leest u hoe u een voorlopige voorziening kunt aanvragen.

Privacy

Bij de kennisgevingen op www.overheid.nl maken wij persoonsgegevens van natuurlijke personen niet bekend. Zo beschermen wij uw privacy.

Toezicht en handhaving

Delfland houdt toezicht op de manier waarop vergunde activiteiten worden uitgevoerd. Als bij een controle blijkt dat voorschriften van het besluit niet worden nageleefd, kunnen wij overgaan tot handhaven.

Onderhoud

De Legger van Delfland is een kaart waarop de locatie en de afmetingen van waterstaatswerken zijn vastgelegd. Ook staat in de Legger wie onderhoudsplichtig is van bijvoorbeeld een watergang of een stuw. De legger vindt u op onze website: [legger Delfland](#)

Leges

Voor het behandelen van een aanvraag voor een vergunning (of wijziging hiervan) moet de aanvrager dan wel degene namens wie de vergunning of de wijziging hiervan is aangevraagd betalen. Ook wanneer de vergunning niet wordt verleend. De Regionale Belasting Groep verstuurt hiervoor de rekening. Moet deze naar een andere partij dan de aanvrager, dan moet dit in de oorspronkelijke aanvraag zijn aangegeven. Hoe hoog de leges zijn, kunt u nalezen in onze [Legesverordening](#).

Andere vergunningplichten

Naast deze vergunning kan ook een vergunning- of meldplicht gelden op grond van andere regelgeving. Het kan zijn dat u voor de werkzaamheden bijvoorbeeld ook een omgevingsvergunning voor bouwwerkzaamheden van de gemeente nodig heeft. Voor meer informatie hierover kunt u kijken op www.omgevingsloket.nl.

Toepassen van bouwstoffen

Voor het toepassen van steenachtige bouwstoffen, grond en baggerspecie in oppervlaktewater moet u informatie over de hoeveelheid en kwaliteit aanleveren. Wanneer en welke informatie dit is kunt u lezen in het Besluit activiteiten leefomgeving. Ook kunt u hiervoor een vergunningcheck doen in het [Omgevingsloket](#).

Eigendom van objecten en percelen

Met een omgevingsvergunning heeft u nog geen privaatrechtelijke toestemming om percelen van anderen te gebruiken of te betreden.

Wij raden u daarom aan tijdig toestemming van de eigenaar te verkrijgen, bij voorkeur schriftelijk en in een vroeg stadium. Hiermee voorkomt u mogelijk allerlei problemen bij de uitvoering.

Dit alles speelt ook als Delfland eigenaar of rechthebbende is. Ook dan heeft u met een omgevingsvergunning wateractiviteit nog niet de nodige privaatrechtelijke toestemming van Delfland. Indien dat voor uw activiteiten nodig is, vragen wij u om contact op te nemen met Delfland, Afdeling Bestuurlijk en Juridische Zaken t.a.v. team Vastgoed (015) 260 81 08 of loket@hhdelfland.nl.

Visrechthebbenden

In geval van het vangen en/of overzetten van vis moet ook toestemming worden gevraagd aan de visrechthebbende. Hiervoor kunt u terecht bij de eigenaar van de gronden of huurder(s) van het visrecht.

Wijziging van het besluit

De aanvrager en de vergunninghouder kunnen een verzoek indienen om het besluit te wijzigen. Dit verzoek doorloopt meestal dezelfde procedure als het oorspronkelijke besluit. Houdt u dus rekening met deze extra doorlooptijd voordat u begint met de werkzaamheden. Ook voor een wijzigingsbesluit worden leges in rekening gebracht.

Rechtsopvolging

De vergunning geldt voor de vergunninghouder en diens rechtsopvolgers, tenzij in de vergunning anders geregeld. Rechtsopvolger moeten de overgang binnen vier weken na rechtsopvolging schriftelijk melden bij Delfland via loket@hhdelfland.nl.

Contact

U kunt contact met ons opnemen via:

- telefoon: (015) 260 81 08 dit is het Klant Contact Centrum
- e-mail: loket@hhdelfland.nl
- website: www.hhdelfland.nl
- post: Hoogheemraadschap van Delfland, Postbus 3061, 2601 DB Delft

Vermeldt u altijd bij het onderwerp om welk zaaknummer het gaat en of het om bijvoorbeeld een zienswijze gaat.