



## Rapportage Aanvullend soortenonderzoek Wet natuurbescherming

Edisonstraat te Zevenaar

Versie: 1.0

<b>Colofon</b>	
<b>Titel</b>	Rapportage Aanvullend soortenonderzoek Wet natuurbescherming Edisonstraat te Zevenaar
<b>Projectcode</b>	P05849
<b>Versie</b>	1.0
<b>Datum</b>	11-9-2023
<b>Opdrachtgever</b>	Gemeente Zevenaar Kerkstraat 27 6901 AA te Zevenaar
<b>Uitvoerder</b>	
	GRAS Advies bv
	Bedrijvenpark Twente 412
	7602 KM Almelo
	Huismanstraat 6
	6851 GT Huissen
<b>Email</b>	ecologie@grasadvies.nl
<b>Website</b>	<a href="https://grasadvies.nl/">https://grasadvies.nl/</a>
<b>Contactpersoon</b>	██████████
<b>Telefoon</b>	██████████
<b>Email</b>	████████████████████

# Inhoudsopgave

Samenvatting.....	4
1 Inleiding.....	5
2 Gebiedskenmerken en beoogde ontwikkeling.....	7
2.1 Gebiedsbeschrijving .....	7
2.2 Beoogde ontwikkeling.....	9
3 Onderzoeksmethodiek.....	10
4 Wettelijk kader .....	11
5 Resultaten.....	12
5.1 Kleine marterachtigen.....	13
5.2 Overige soorten .....	14
6 Conclusies .....	15
Bronnen .....	16

## Bijlagen

Bijlage 1: Onderzoeksmethoden

Bijlage 2: Wet- en regelgeving

Bijlage 3: Stappenplan ontheffingsplicht

## Samenvatting

De gemeente Zevenaar is voornemens om aan de Edisonstraat te Zevenaar een fietspad te realiseren tussen de Didamseweg en Doesburgseweg in het verlengde van de Edisonstraat. De aanwezige bomen, struweel en kruidachtige vegetatie zal worden verwijderd.

Om in het kader van ruimtelijke ontwikkeling te voldoen aan de Wet natuurbescherming, heeft GRAS Advies op verzoek van de gemeente Zevenaar een aanvullend soortenonderzoek Wet natuurbescherming uitgevoerd op bovengenoemde locatie. Dit aanvullend onderzoek vloeit voort uit de resultaten van een eerder uitgevoerd verkennend onderzoek (quickscan) flora en fauna (GRAS Advies, 2023). Het geeft uitsluitel over de mogelijke aanwezigheid van de wettelijk beschermde kleine marterachtigen en hun essentiële habitatfuncties in het projectgebied. Het beoordeelt of deze soorten en hun functioneel leefgebied negatieve effecten ondervinden van de beoogde ingreep en of verbodsbepalingen mogelijk worden overtreden.

Met deze kennis is onderbouwd of de beoogde ontwikkeling redelijkerwijs uitvoerbaar is of dat mogelijk een ontheffingsaanvraag of andere maatregelen en/of vervolgstappen noodzakelijk zijn.

De belangrijkste conclusies en aanbevelingen zijn als volgt:

- 1 De aanwezigheid van de volgende soort is vastgesteld. Deze soort is beschermd onder de Wet natuurbescherming, artikel 3.10 lid 1b (beschermingsregime soorten Andere soorten).

Hermelijn

### *Ontheffingsplicht*

Gezien de resultaten van dit aanvullend soortenonderzoek en de verbodsbepalingen van de Wet natuurbescherming, geldt voor de volgende soort een **ontheffingsplicht**:

- Hermelijn (mogelijk verlies van nest-/ rustplaatsen, foerageergebied en migratieroute)

Nesten van broedvogels mogen niet verstoord worden. Verstoring wordt voorkomen door versturende werkzaamheden buiten het broedseizoen uit te voeren, maatregelen te nemen zodat nesten geen hinder ondervinden, of een broedvogelinspectie en vrijgave te laten plaatsvinden vóór aanvang van desbetreffende werkzaamheden.

- De aannemer behoudt te allen tijde zijn of haar **zorgplicht**: “De zorgplicht houdt in dat eenieder voldoende zorg in acht moet nemen voor de in het wild levende planten en dieren, alsmede voor hun directe leefomgeving. In praktijk betekent dit het: a. voorkomen, b. beperken en c. ongedaan maken van schadelijke handelingen voor de natuur (Wnb Artikel 1.11).

# 1 Inleiding

In opdracht van de gemeente Zevenaar heeft GRAS Advies een aanvullend soortenonderzoek Wet natuurbescherming uitgevoerd aan de Edisonstraat te Zevenaar. De initiatiefnemer is voornemens om een fietspad te realiseren tussen de Didamseweg en Doesburgseweg waarbij de bestaande vegetatie verwijderd gaat worden.

Bij dergelijke ruimtelijke ingrepen verplicht de Wet natuurbescherming te toetsen of aanwezige beschermde plant- en diersoorten geen negatieve effecten ondervinden van de beoogde ontwikkeling. Eerder uitgevoerd verkennend onderzoek (quickscan) naar de mogelijke aanwezigheid van beschermde flora en fauna op de bovengenoemde locatie (GRAS Advies, 2023), kon de aanwezigheid van de volgende soorten niet uitsluiten:

Kleine marterachtigen (bunzing, wezel en hermelijn)

Op basis hiervan is nader onderzoek naar deze soorten verricht. Dit aanvullende soortenonderzoek geeft uitsluitsel over de aanwezigheid of afwezigheid van bovengenoemde kleine marterachtigen en adviseert over de te nemen vervolgstappen. Het onderbouwt of de beoogde ruimtelijke ontwikkeling redelijkerwijs uitvoerbaar is of dat mogelijk verbodsbepalingen worden overtreden en een ontheffingsaanvraag en/of andere maatregelen noodzakelijk zijn.

Aanvullend soortenonderzoek is een uitgebreid en afgestemd soortgericht onderzoek. Het bestaat uit een bureaustudie en meerdere veldinventarisaties waarbij onderzoeksmethoden en richtlijnen uit erkende en soort specifieke kennisdocumenten en/of soortprotocollen worden toegepast. Met inachtneming van wettelijke kaders, de kenmerken van de beoogde ontwikkeling en de gerelateerde werkzaamheden wordt beoordeeld of aanwezige soorten, hun functioneel leefgebied en essentiële habitatfuncties negatieve effecten ondervinden van de beoogde ingreep.

Indien een ontheffingsaanvraag of andere ecologische maatregelen en/of vervolgstappen noodzakelijk worden geacht, kan GRAS Advies adviseren en begeleiding bieden in het vervolgtraject.

## *Verspreidingsgegevens*

In dit rapport is informatie verwerkt afkomstig uit de Nederlandse Databank Flora en Fauna (NDFD). Deze informatie mag (zolang de datavoorziening niet open en toegankelijk is) zonder toestemming van BIJ12 niet worden verstrekt aan derden of op enige andere wijze openbaar worden gemaakt.

Indien relevant zal GRAS Advies verspreidingsgegevens die zijn verkregen door veldinventarisaties binnen en/of rondom het projectgebied na een periode van 2 jaar openbaar maken binnen de omgeving van de NDFD.

Dit rapport presenteert de uitkomsten van het aanvullend soortenonderzoek Wet natuurbescherming en de eventuele noodzakelijke vervolgstappen. Het is onlosmakelijk verbonden aan het verkennend onderzoek (quickscan) flora en fauna Doesburgseweg Zevenaar, 2023. GRAS Advies adviseert, indien van toepassing, uitkomsten als verplichting vast te leggen voor de uitvoerende partij.

Gebiedskenmerken van het huidige projectgebied en een globale beschrijving van de beoogde ontwikkeling zijn opgenomen in hoofdstuk 2. Hoofdstuk 3 beschrijft de toegepaste onderzoeksmethodiek, gevolgd door een beknopte samenvatting van het relevante wettelijk kader in hoofdstuk 4. De resultaten van het onderzoek zijn opgenomen in hoofdstuk 5. Hier worden alle relevante soorten beschreven die mogelijk voorkomen, inclusief het effect van de beoogde ontwikkeling op deze soorten en hun functionele leefgebied. De conclusies zijn opgenomen in hoofdstuk 6 waarin de belangrijkste resultaten, mogelijke maatregelen en vervolgstappen worden samengevat.



### *Reikwijdte en beperkingen*

Dit aanvullend soortenonderzoek richt zich tot Hoofdstuk 3 Artikel 3.1 tot en met 3.11 van de Wet natuurbescherming. Informatie met betrekking tot gebiedsbescherming, houtopstanden en stikstof vallen buiten de scope van dit onderzoek.

De ecologen van GRAS Advies spannen zich maximaal in om onderzoek zo zorgvuldig mogelijk uit te voeren. Desondanks zal nooit een volledig beeld van de aanwezige flora en fauna gegeven kunnen worden. GRAS Advies kan daarom geen aansprakelijkheid aanvaarden voor kosten en vertraging die optreden als gevolg van het voorkomen van beschermde flora en/of fauna.

#### Geldigheidsduur onderzoek:

Momenteel bestaan er geen landelijke richtlijnen betreft de geldigheidsduur van aanvullende soortenonderzoeken. Desalniettemin kan bevoegd gezag hieraan een termijn koppelen en actuele gegevens vereisen. Doorgaans wordt een termijn van 3 jaar aanbevolen. GRAS Advies adviseert daarom de termijn van 3 jaar niet te overschrijden.

Dit rapport gaat in op de effecten van de ruimtelijke ontwikkeling zoals beschreven in paragraaf 2.2. Wijzigingen of aanpassingen in de ontwikkeling kunnen tot andere conclusies ten aanzien van de effecten op beschermde soorten en hun functioneel leefgebied leiden.

## 2 Gebiedskenmerken en beoogde ontwikkeling

### 2.1 Gebiedsbeschrijving

#### Gegevens

Adres: Edisonstraat  
Plaats: Zevenaar  
Gemeente: Zevenaar  
Provincie: Gelderland

#### Locatie en omgeving

Het projectgebied bevindt zich tussen de Didamseweg en de Doesburgseweg te Zevenaar. Het is gelegen in het buitengebied aan de rand van het industrieterrein. De omgeving bestaat uit gebouwen ten zuiden van het gebied en de A12 ten noorden, hiervan gescheiden door sportvelden.

#### Terrein en kenmerken

De oppervlakte van het projectgebied bedraagt ca. 3500 m<sup>2</sup>. Afbeelding 2.2 toont een luchtfoto van het projectgebied, inclusief begrenzing. Het terrein wordt bepaald door struweel en enkele bomen. Afbeelding 2.3 geeft een impressie van het projectgebied.



Afbeelding 2.1: Ligging van het projectgebied (rood kader).



## Luchtfoto projectgebied



4-9-2023

 Projectgebied

Luchtfoto



1:3,000  
0 0.03 0.05 0.1 mi  
0 0.04 0.08 0.16 km  
Esri Nederland, beeldmateriaal.nl

GRAS Advies  
DAGRI

Afbeelding 2.2: Luchtfoto met begrenzing van het projectgebied (rood kader).



*Afbeelding 2.3: Impressie van het projectgebied (foto's uit quickscan rapportage, gemaakt buiten groeiseizoen).*

## 2.2 Beoogde ontwikkeling

De gemeente Zevenaar is voornemens om een fietspad te realiseren tussen de Doesburgseweg en Didamseweg, in het verlengde van de Edisonstraat. Hiervoor zal de bestaande vegetatie verwijderd worden.

De exacte planning van de uitvoering is momenteel nog niet bekend.

### 3 Onderzoeksmethodiek

Het onderzoek wordt uitgevoerd om te beoordelen of de beoogde ruimtelijke ontwikkeling een mogelijk significant negatief effect heeft op (wettelijk) beschermde plant- en diersoorten. Hiervoor is het noodzakelijk om aanwezige soorten vast te stellen en locaties van habitatfuncties te bepalen. De door GRAS Advies gehanteerde onderzoeksmethodiek is globaal onder te verdelen in 3 stappen.

#### 1 Bureauonderzoek

Voor relevante datavisualisatie, projectinformatie en soorteninformatie is onder andere Rapportage Quicksan Wet natuurbescherming Doesburgseweg Zevenaar, versie 3.0 (GRAS Advies, 2023) geraadpleegd. Hierbij zijn gegevens overgenomen en aanvullende informatie verzameld over:

locaties van habitatfuncties van mogelijk aanwezige beschermde soorten;  
gebiedskennmerken en mogelijke huidige ruimtelijke en ecologische veranderingen;  
soortspecifieke verspreidingsgegevens (indien van toepassing) waaronder verspreidingsatlassen;  
geschikte onderzoeklocaties.

Mogelijke aanwezigheid van soorten, locaties van soortspecifieke/gebonden gebiedsfuncties en de locaties waar de trefkans van de te onderzoeken soorten het hoogst zijn, worden hiermee bepaald. Aan de hand van deze gegevens zijn soortspecifieke onderzoeksmethoden vastgesteld en veldonderzoeken gepland.

#### 2 Veldonderzoek

Soortgerichte onderzoeken zijn in het projectgebied uitgevoerd. De door GRAS Advies gehanteerde veldonderzoeksmethodiek is (indien beschikbaar) conform aanbevolen methoden en richtlijnen, beschreven in erkende soortspecifieke kennisdocumenten en protocollen. Onderzoek vereist doorgaans meerdere veldbezoeken en onderzoeksperioden zijn veelal verbonden aan vaste perioden. GRAS Advies combineert waar mogelijk soortspecifiek onderzoek om zodoende veldbezoeken te beperken. In Bijlage 1 worden de soortspecifieke onderzoeksmethoden beschreven.

#### 3 Analyse

Na afronding van veldonderzoeken worden gegevens zoals velddata, waarnemingen en bevindingen verzameld. De analyse van deze gegevens bestaat uit:

bepalen soort en aanwezigheid;  
bepalen locaties (essentiële) habitatfuncties;  
beoordelen kenmerken van beoogde ontwikkeling (zoals duur, periode, invloedssfeer);  
beoordelen effecten beoogde ontwikkeling op aanwezige soorten en habitatfuncties;  
bepalen mogelijke gevolgen, maatregelen en (wettelijke) vervolgstappen.

GRAS Advies is een ecologisch adviesbureau en voert verkennend veldonderzoek uit volgens geldende soortprotocollen. De deskundige ecologen van GRAS Advies zijn middels opleiding en ervaring bevoegd voor de verrichte werkzaamheden. Daarnaast is het project uitgevoerd volgens het kwaliteitshandboek van GRAS Advies. Het kwaliteit managementsysteem van GRAS Advies is ISO NEN-EN-ISO 9001:2015 gecertificeerd.

## 4 Wettelijk kader

Wet- en regelgeving omtrent natuurbeleid is voornamelijk geregeld in de Wet natuurbescherming (Wnb). Binnen deze kaderwet is Internationale en Europese wet- en regelgeving opgenomen en het biedt provincies de mogelijkheid op provinciaal niveau natuurbeleid toe te passen. In het kader van ruimtelijke ontwikkelingen en soortgelijke activiteiten dient deze wet in acht te worden genomen. De wet is gericht op het beschermen van gebieden, houtopstanden en soorten. Bijlage 2 bevat een uitgebreid overzicht betreft Wet- en regelgeving omtrent soorten.

### Beschermde soorten

Alle in het wild levende plant- en diersoorten zijn tot op zekere hoogte beschermd. Hiervoor geldt de zorgplicht. De Wet natuurbescherming heeft de bescherming van soorten onderverdeeld in drie beschermingsregimes, namelijk 1. soorten die vallen onder de Vogelrichtlijn, 2. soorten die vallen onder de Habitatrichtlijn (beide Internationaal beschermd) en 3. soorten die vallen onder Andere soorten (Nationaal beschermd). Deze verschillende beschermingsregimes hebben ieder specifieke verbodsbepalingen.

Uitzonderingen op de verbodsbepalingen binnen de Wnb zoals beschreven onder Vogelrichtlijnsoorten, Habitatrichtlijnsoorten en Andere soorten kunnen gelden indien:

een vrijstelling voor de specifieke soort geldt (nationaal beschermde soorten);  
gewerkt wordt met een Gedragscode (nationaal en internationaal beschermde soorten);  
een ontheffing is verkregen (nationaal en internationaal beschermde soorten).

### Broedvogels

Bij ruimtelijke ingrepen of activiteiten van soortgelijke aard, dient er zorg gedragen te worden voor broedvogels die effecten ondervinden van de geplande werkzaamheden. Nesten mogen niet worden beschadigd of vernield. Voor vogelsoorten die ieder jaar een nieuw nest bouwen geldt dat nesten beschermd zijn zolang de broedperiode van de soort duurt. Indien er soorten aanwezig zijn die vallen onder soorten met jaarrond beschermde nesten, is, indien deze groep effecten ondervindt van de werkzaamheden, te allen tijde een ontheffing nodig.



## 5 Resultaten

Tabel 5.1 geeft een overzicht van de soorten die binnen dit aanvullend onderzoek is meegenomen. Het toont welke beschermde soorten mogelijk voorkomen in het projectgebied, welke habitatfuncties zijn onderzocht, of deze functies aanwezig en essentieel zijn, het vastgestelde aantal of bereik en wat de verwachte negatieve effecten op deze functies zijn als gevolg van de beoogde ontwikkeling. Soorten en functies zijn opgenomen op basis van het eerder uitgevoerd verkennend onderzoek (quickscan) flora en fauna. De aanwezigheid van habitatfuncties; het aantal, areaal en/of lengte; in hoeverre deze essentieel zijn voor de aanwezige soort en het negatief effect op deze functie, is gebaseerd op resultaten verkregen tijdens dit onderzoek.

Tabel 5.2 toont alle data en specificaties van veldbezoeken.

*Tabel 5.1: Onderzochte soorten en/of soortgroepen in het projectgebied inclusief mogelijk negatieve effecten op aanwezige en essentiële habitatfuncties.*

Soort	Habitatfunctie	Aanwezig	Aantal/areaal/lengte	Functie essentieel	Negatief effect
Kleine marterachtigen ( <i>bunzing, wezel en hermelijn</i> )	Nest- en rustplaatsen	Ja*	Onbekend		Verstoring/vernietiging
	Foerageergebied en verbindingroute	Ja*	Ca. 3500m <sup>2</sup>		Afname areaal
	Winterverblijfplaats	Nee	Nvt	Nvt	Nee

\* De verwachte habitatfunctie, gezien de exacte habitatfunctie niet is vastgesteld.

*Tabel 5.2: Data en specificaties veldbezoeken.*

Datum	Soort	Tijdstip	Aantal onderzoekers	Weersomstandigheden	Reden veldbezoek / onderzoek
18-07-2023	Kleine marterachtigen	12:09 – 14:00	1	21 °C, 3 bft, onbewolkt	Plaatsen materialen
03-08-2023	Kleine marterachtigen	13:56 – 15:15	1	18 °C, 3 bft, bewolkt	Controleren materialen
21-08-2023	Kleine marterachtigen	10:05 – 11:30	1	21 °C, 2 bft, onbewolkt	Controleren materialen
31-08-2023	Kleine marterachtigen	11:31 – 12:26	1	16 °C, 4 bft, licht bewolkt	Verwijderen materialen

## 5.1 Kleine marterachtigen

### Voorkomen

De hermelijn (*Mustela erminea*), wezel (*Mustela nivalis*) en bunzing (*Mustela putorius*) zijn nationaal beschermde martersoorten. Deze soorten komen in de meeste habitats voor al heeft de hermelijn een voorkeur voor vochtiger terrein. Ze zijn te vinden in open landschap, bossen, weilanden, rietlanden, houtwallen en akkers en prefereren kleinschalig (cultuur)landschap met takkenrillen, struweel, hagen, bosschages, rommelhopen en rommelschuren. Deze essentiële lijnvormige elementen dienen als rust- of verblijfplaats, voortplantingsplaats of als verbindingroute tussen gebieden (Bouwens, 2017).

Zowel de hermelijn als de wezel en bunzing komen volgens verspreidingsgegevens mogelijk binnen en/of rondom het projectgebied voor. Het verkennend onderzoek geeft aan dat het gehele projectgebied geschikt is voor kleine marterachtigen. Dit wordt bepaald door het aanwezige struweel over de hele lengte van het projectgebied met een breedte van minimaal 2 meter. Sporen van marterachtigen zijn niet waargenomen.

### Nest- en rustplaatsen

Tijdens veldbezoeken zijn geen (sporen van) kleine marterachtigen waargenomen. Wel zijn meerdere muizenholen en een mogelijk konijnenhol aangetroffen in het projectgebied. Gedurende de onderzoeksperiode zijn verschillende beelden vastgelegd (foto's) van een hermelijn die in het struweel rondscharrelt (Afbeelding 5.1). Op de sporenplaten zijn geen pootafdrukken van deze soort aangetroffen. Het is aannemelijk dat het projectgebied onderdeel is van het leefgebied van de hermelijn. Het is niet uitgesloten dat er nest- en/of rustplaatsen voor de hermelijn aanwezig zijn.

### Foerageergebied en verbindingroutes

Er zijn verschillende beelden (foto's) van de hermelijn in het projectgebied genomen (Afbeelding 5.1). Het projectgebied voorziet mogelijk in foerageergebied en mogelijk ook in een functie als verbindingroute. Omdat het oppervlakte van het projectgebied circa 0,35 ha beslaat is het geen volwaardig leefgebied. Het territorium van een hermelijn beslaat tussen de 4 en 50 ha (Zoogdiervereniging, 2023).



Afbeelding 5.1: Foto wildcamera met hermelijn.



## Effectenbeoordeling

Het projectgebied is onderdeel van het leefgebied van de hermelijn. Zowel nest- als rustplaatsen, foerageergebied en verbindingroutes zijn mogelijk als habitatfunctie binnen het gebied aanwezig. Het gehele projectgebied kan, gezien de inrichting, aangewezen worden als hoogwaardig leefgebied. Met een oppervlakte van circa 0,35 ha is het projectgebied te klein als volwaardig territorium. Omliggend geschikt gebied zal hierdoor ook onderdeel zijn van het territorium van de hermelijn.

De beoogde ontwikkeling heeft een negatief effect op essentiële habitatfuncties van kleine marterachtigen. Een ontheffing op de Wet natuurbescherming voor de hermelijn is voor de uitvoering van de werkzaamheden benodigd.

## 5.2 Overige soorten

Tijdens de onderzoeksperiode zijn verschillende diersoorten waargenomen op de wildcamera, zoals:

- Bruine rat
- Haas
- Eekhoorn (Afbeelding 5.2)
- Roodborst
- Merel

De eekhoorn is beschermd volgens de Wet natuurbescherming artikel 3.10, Andere soorten in de provincie Gelderland. Het projectgebied bestaat voornamelijk uit struweel. Er zijn geen nestmogelijkheden en er is weinig voedselaanbod. Omdat er in de directe omgeving hoogwaardig leefgebied aanwezig is, heeft de beoogde ontwikkeling geen negatief effect op de eekhoorn.



Afbeelding 5.2: Foto wildcamera van eekhoorn

## 6 Conclusies

Op basis van de resultaten van dit aanvullend soortenonderzoek kan redelijkerwijs worden geconcludeerd dat onderstaande door de Wet natuurbescherming beschermde soort aanwezig is. Negatieve effecten op essentiële habitatfuncties van deze soort als gevolg van de beoogde ruimtelijke ontwikkeling, is niet uit te sluiten. Met betrekking tot de beoogde ontwikkeling geldt voor deze soort daarom een **ontheftingsplicht**.

- Hermelijn

Tabel 6.1 geeft voor de hermelijn aan welke essentiële habitatfuncties worden aangetast, het aantal, areaal en/of lengte dat het betreft en wat het gevolg van de beoogde ruimtelijke ontwikkeling op de desbetreffende habitatfunctie is.

Tabel 6.1: Negatieve effecten op aanwezige essentiële habitatfuncties per soort(groep).

Soort(groep)	Essentiële habitatfunctie	Aantal/areaal/lengte	Negatief effect
Hermelijn	Nest- of (zomer)rustplaats*		Verdwijning en/of verstoring
	Foerageergebied*		Verdwijning en/of verstoring
	Verbindingsroute*		Onderbreking

\* De verwachte habitatfunctie, gezien de exacte habitatfunctie niet is vastgesteld.

GRAS Advies adviseert de resultaten en conclusies voor te leggen aan het bevoegd gezag, de provincie Gelderland.

Het projectgebied maakt mogelijk deel uit van het leefgebied voor diverse (zang)vogels (GRAS Advies, 2023) Nesten van broedende vogels en hun omgeving zijn wettelijk beschermd en mogen niet worden verstoord. Verstoring wordt voorkomen door:

- versturende werkzaamheden buiten het broedseizoen uit te voeren, of;
- maatregelen te nemen zodat nesten geen hinder ondervinden, of een broedvogelinspectie en vrijgave te laten plaatsvinden vóór aanvang van desbetreffende werkzaamheden.

### Zorgplicht

De aannemer behoudt te allen tijde zijn of haar **zorgplicht**: "De zorgplicht houdt in dat eenieder voldoende zorg in acht moet nemen voor de in het wild levende planten en dieren, alsmede voor hun directe leefomgeving. In praktijk betekent dit het: a. voorkomen, b. beperken en c. ongedaan maken van schadelijke handelingen voor de natuur (Wnb Artikel 1.11). Bij twijfel, of wanneer er tijdens werkzaamheden beschermde diersoorten worden aangetroffen, dient er direct contact opgenomen te worden met een ecoloog die kan bepalen of en op welke wijze de werkzaamheden binnen de Wet natuurbescherming plaats mogen vinden

## Bronnen

Bouwens, S. (2017). Handreiking Kleine Marters in relatie tot soortbescherming. Provincie Noord-Brabant. Zoogdiervereniging, 13 oktober 2017. Datum geraadpleegd: 28-08-2023.

Brochure soortenbescherming, Provincie Overijssel, 2019. Datum geraadpleegd: 4-9-2023

GRAS Advies (2023). Rapportage Quicksan Wet natuurbescherming Doesburgseweg Zevenaar. Versie 3.0. Datum geraadpleegd: 28-03-2023.

Hunink, S. (2022). Lijst beschermde soorten Wet natuurbescherming. Natuurinclusief, Borculo. 13 p. Datum geraadpleegd: 28-03-2023.

Ministerie van Economische Zaken (2016). Soortenbescherming bij ruimtelijke ingrepen. December 2016. Versie 1.3, 5p.

Nationale Databank Flora en Fauna (z.d.). <https://ndff-ecogrid.nl/> Datum geraadpleegd: 18-07-2023.

Netwerk Groene Bureaus (2017). Soorteninventarisatieprotocollen in het kader van de Wet natuurbescherming. Juli 2017. Versie juli 2017. Datum geraadpleegd: 28-03-2023.

Overheid.nl (2021). Wet natuurbescherming. <https://wetten.overheid.nl/BWBR0037552/2021-07-01> Datum geraadpleegd: 4-9-2023.

Raad van State (2021). Uitspraak 201903159/1/R2. <https://www.raadvanstate.nl/uitspraken/@125948/201903159-1-r2/> Datum geraadpleegd: 4-9-2023.

Zoogdiervereniging (2023). <https://www.zoogdiervereniging.nl/zoogdiersoorten/hermelijn>. Datum geraadpleegd: 4-9-2023.

Zoogdiervereniging (2021). Wet natuurbescherming. <https://www.zoogdiervereniging.nl/wnb>. Datum geraadpleegd: 4-9-2023.

## Bijlage 1: Onderzoeksmethoden

Onderstaande beschrijft de gehanteerde soortspecifieke onderzoeksmethode. Tabel 5.2 geeft een overzicht van alle veldbezoeksspecificaties.

### Kleine marterachtigen

Onderzoek naar kleine marterachtigen is maatwerk en wordt doorgaans gedaan om de soort (bunzing, hermelijn of wezel) te bepalen, de aanwezigheid van vaste en essentiële rust- of voortplantingsplaatsen, migratieroutes en foerageergebied vast te stellen of bestaat uit een habitatsgeschiktheidsbeoordeling. Voor deze soorten bestaan geen landelijk gestandaardiseerde onderzoeksprotocollen. Verschillende provincies hebben individueel handreikingen en protocollen opgesteld. Hierdoor is er veel verschil in de te hanteren onderzoeksmethoden. GRAS Advies hanteert binnen dit onderzoek voornamelijk de onderzoeksmethoden beschreven in *Handreiking Kleine Marters in relatie tot soortbescherming* (Bouwens, 2017) en *Brochure Soortenbescherming in Overijssel* (Veldman & Troost, 2019). Dit houdt globaal het volgende in:

- Er zijn verschillende methoden beschikbaar om de soort vast te stellen. Wanneer de soort onbekend is wordt een combinatie van inventarisatiematerialen aangeraden. GRAS Advies gebruikt wildcamera's met lokstof om beeldmateriaal te vervaardigen van passerende dieren, inclusief sporenbuizen ofwel een plankje waarop pootafdrukken kunnen worden afgezet, waargenomen en achteraf worden gedetermineerd.
- Als lokstof en tevens afdrukmedium voor sporenbuizen gebruikt GRAS Advies een mengsel van paraffineolie, koolstof en visolie. Lokstof bij wildcamera-gebruik is pindakaas. Hierbij wordt dit voor de camera op/aan een verhoging geplaatst om determinatie van soorten te vergemakkelijken.
- Onderzoek is niet gebonden aan vaste perioden. Desondanks hanteert GRAS Advies de periode waarbij deze soorten meest actief zijn. Dit is globaal maart tot en met augustus (Bouwens, 2017). In deze periode worden inventarisatiematerialen minimaal 6 weken in het projectgebied geplaatst. Buiten deze periode wordt minimaal 12 weken gehanteerd.
- Inventarisatiematerialen worden geplaatst op plekken waar de trefkans het hoogst is. Dit wordt bepaald aan de hand van eerder uitgevoerd verkennend onderzoek, de huidige ruimtelijke en ecologische situatie en kenmerken van de beoogde ontwikkeling.
- Het aantal in te zetten inventarisatiematerialen wordt bepaald door de deskundige ecoloog. Dit is afhankelijk van de grootte en toegankelijkheid van het projectgebied en de geschiktheid van het gebied voor de desbetreffende soort.
- Om de werking van inventarisatiematerialen te waarborgen kiest GRAS Advies ervoor binnen deze periode minimaal eenmaal batterijen en opslagmiddelen van opname apparatuur te vervangen en sporenplankjes te vernieuwen.
- Een ontheffing is onder meer noodzakelijk indien vaste voortplantingsplaatsen of rustplaatsen worden beschadigd of vernield. Gedurende de kraamperiode (15 maart tot 1 september) vallen alle rustplaatsen onder mogelijk 'vaste' voortplantingsplaats. Omliggende essentiële gebiedsfuncties die de voortplantingsplaats als zodoende laten functioneren moeten behouden blijven.
- De effectenbeoordeling houdt naast het projectgebied en de directe omgeving, ook rekening met omliggende functies zoals het netwerk van potentiële leefgebieden, migratieroutes, de bereikbaarheid, kwaliteit en versnippering.

Voor het onderzoek aan de Edisonstraat is een wildcamera in combinatie met sporenbuizen ingezet. Het projectgebied is in zijn geheel geschikt als leefgebied voor kleine marterachtigen. In totaal zijn 1 wildcamera en 5 sporenbuizen geplaatst. Afbeelding 1a geeft deze locaties weer.

Inventarisatiemateriaal is 6 weken operationeel geweest. Na het plaatsen van de wildcamera en sporenbuizen zijn in totaal 3 veldbezoeken geweest om de SD-kaarten en batterijen van de wildcamera's te vervangen, de sporenbuizen te controleren en daarbij het sporenplankje te vervangen/ verversen. Bij het laatste locatiebezoek zijn alle materialen verwijderd.



## Locaties materialen



4-9-2023

Materiaallocatie ▲ Wildcamera Luchtfoto  
● Spoorbuis □ Projectgebied



GRAS Advies  
DAGRI

Afbeelding 1a: Locaties van ingezette inventarisatiemiddelen.

## Bijlage 2: Wet- en regelgeving

Wet- en regelgeving omtrent natuurbeleid is voornamelijk geregeld in de Wet natuurbescherming (Wnb). Daarnaast is beleid geregeld in provinciale verordeningen en binnen het Besluit algemene regels ruimtelijke ordening. Wet- en regelgeving is gericht op de bescherming van:

- gebieden
- houtopstanden
- soorten

Gebiedsbeschermingsregimes zijn opgenomen in de Wet natuurbescherming hoofdstuk 2 en het Besluit algemene regels ruimtelijke ordening hoofdstuk 2 (Natuurnetwerk Nederland). Beschermingsregimes van houtopstanden zijn opgenomen in hoofdstuk 4. Onderstaande informatie omvat enkel soortenbeschermingsregimes die zijn opgenomen in hoofdstuk 3 van de Wet natuurbescherming.

De Wet natuurbescherming (Wnb) is een kaderwet die sinds 2017 van kracht is. Deze wet is naast het beschermen van natuurgebieden en houtopstanden, gericht op het beschermen van inheemse en in het wild levende plant- en diersoorten. Verplichtingen vanuit Internationale en Europese wet- en regelgeving zoals de Vogelrichtlijn en de Habitatrichtlijn zijn hierin opgenomen. Gelijktijdig heeft er decentralisatie van bevoegd gezag plaatsgevonden waardoor provincies verantwoordelijk zijn voor natuurbeleid- en bescherming binnen de wettelijke kaders van de Wnb en het Besluit algemene regels ruimtelijke ordening (Barro). Het biedt provincies de mogelijkheid om op regionaal niveau natuurbeleid toe te passen en in bepaalde gevallen soorten vrij te stellen van hun beschermde status.

Onder de Wnb worden alle in het wild levende plant- en diersoorten en natuurgebieden tot op zekere hoogte beschermd, ongeacht of een soort of het gebied wettelijk beschermd is of niet. Ze vallen onder de zorgplicht (Artikel 1.11 Wnb), (zie Kader - Zorgplicht). Soortenbescherming is opgenomen in de Wnb onder hoofdstuk 3. Hierbij wordt onderscheid gemaakt tussen internationaal- en nationaal beschermde soorten verdeeld over 3 verschillende beschermingsregimes, ieder met specifieke verbodsbepalingen (Artikel 3.5 t/m 3.10). Internationaal beschermde soorten zijn soorten die vallen onder de categorie Vogelrichtlijn en/of Habitatrichtlijn (inclusief de verdragen van Bern en Bonn).

Nationaal beschermde soorten vallen onder de categorie Andere soorten. De bijlage behorend bij hoofdstuk 3, Artikel 3.10 Wnb geeft een overzicht van nationaal beschermde diersoorten (Onderdeel A) en plantensoorten (Onderdeel B). Figuur 1 toont verbodsbepaling per beschermingsregime.

Onder de soorten van de Vogelrichtlijn vallen alle van nature in Nederland in het wild levende vogels. Onder de soorten van de Habitatrichtlijn vallen soorten die genoemd zijn in Bijlage IV van de Habitatrichtlijn, Bijlage I en II van het Verdrag van Bern (wilde dieren en planten inclusief hun natuurlijke leefmilieus) en Bijlage I van het Verdrag van Bonn (trekkende wilde diersoorten). Deze richtlijnen zijn opgesteld om de biodiversiteit in Europa in stand te houden en bevatten meerdere bijlagen waarin lijsten met soorten zijn opgenomen. Onder Andere soorten vallen zoogdieren, amfibieën, reptielen, vissen, dagvlinders, libellen en kevers van de soorten, genoemd in de bijlage Wnb, onderdeel A, inclusief vaatplanten genoemd in de bijlage Wnb, onderdeel B. De verboden benoemd in Artikel 3.10 lid a en b zijn niet van toepassing op de bosmuis, huisspitsmuis en de veldmuis voor zover deze soorten zich in gebouwen of op erven bevinden.

Anders dan internationaal beschermde soorten is het beschermingsregime omtrent Andere soorten milder. Zo is het niet verboden eieren te rapen of dieren opzettelijk te verstoren. Deze uitzonderingen zijn gebaseerd op de belangen beschreven onder Artikel 3.10 lid 2a t/m 2i waaronder bijvoorbeeld ruimtelijke inrichting, kleinschalige bouwactiviteiten of bestendig beheer en ter voorkoming van schade of overlast (Overheid.nl, 2021).



## Zorgplicht

De Wet natuurbescherming gebiedt onder Artikel 1.11:

1. Een iedere neemt voldoende zorg in acht voor Natura 2000-gebieden, bijzondere nationale natuur-gebieden en voor in het wild levende dieren en planten en hun directe leefomgeving.
2. De zorg, bedoeld in het eerste lid, houdt in elk geval in dat een ieder die weet of redelijkerwijs kan vermoeden dat door zijn handelen of nalaten nadelige gevolgen kunnen worden veroorzaakt voor een Natura 2000-gebied, een bijzonder nationaal natuurgebied of voor in het wild levende dieren en planten:
  - a. dergelijke handelingen achterwege laat, dan wel,
  - b. indien dat achterwege laten redelijkerwijs niet kan worden gevegd, de noodzakelijke maatregelen treft om die gevolgen te voorkomen, of
  - c. voor zover die gevolgen niet kunnen worden voorkomen, deze zoveel mogelijk beperkt of ongedaan maakt (Overheid.nl, 2021).

Beschermingsregime soorten Vogelrichtlijn	Beschermingsregime soorten Habitatrichtlijn	Beschermingsregime Andere soorten
Artikel 3.1 lid 1 Het is verboden van nature in Nederland in het wild levende vogels opzettelijk te doden of te vangen.	Artikel 3.5 lid 1 Het is verboden in het wild levende dieren in hun natuurlijk verspreidingsgebied opzettelijk te doden of te vangen.	Artikel 3.10 lid 1a Het is verboden in het wild levende dieren opzettelijk te doden of te vangen.
Artikel 3.1 lid 2 Het is verboden opzettelijk nesten, rustplaatsen en eieren van vogels te vernielen of te beschadigen, of nesten van vogels weg te nemen.	Artikel 3.5 lid 4 Het is verboden de voortplantingsplaatsen of rustplaatsen van dieren te beschadigen of te vernielen.	Artikel 3.10 lid 1b Het is verboden de vaste voortplantingsplaatsen of rustplaatsen van dieren opzettelijk te beschadigen of te vernielen.
Artikel 3.1 lid 3 Het is verboden eieren van vogels te rapen en deze onder zich te hebben.	Artikel 3.5 lid 3 Het is verboden eieren van dieren in de natuur opzettelijk te vernielen of te rapen.	N.v.t.
Artikel 3.1 lid 4 en 5 Het is verboden vogels opzettelijk te storen tenzij de storing niet van wezenlijke invloed is op de staat van instandhouding van de desbetreffende vogelsoort.	Artikel 3.5 lid 2 Het is verboden dieren opzettelijk te verstoren.	N.v.t.
N.v.t.	Artikel 3.5 lid 5 Het is verboden planten in hun natuurlijke verspreidingsgebied opzettelijk te plukken en te verzamelen, af te snijden, te ontwortelen of te vernielen.	Artikel 3.10 lid 1c Het is verboden vaatplanten in hun natuurlijke verspreidingsgebied opzettelijk te plukken en te verzamelen, af te snijden, te ontwortelen of te vernielen.

Figuur 1: Verbodsbepalingen Wet natuurbescherming per beschermingsregime. Bron: Overheid.nl (2021); Zoogdiervereniging (2021).

## Essentieel leefgebied

Nest-, rust- en voortplantingsplaatsen worden in de Wnb nadrukkelijk beschermd (Figuur 1). Deze bescherming geldt niet voor bijvoorbeeld vliegroutes, migratieroutes en foerageergebieden. Echter, onder deze beschermde plaatsen worden ook alle essentiële onderdelen verstaan die het nest of de rust- of verblijfplaats als zodoende laten functioneren, ook wanneer deze gebieden niet samenvallen. Essentiële leefgebieden zijn daarom gebieden van wezenlijk belang voor het functioneren van de nest- rust- of voortplantingsplaats, wanneer er geen alternatieven zijn om eventuele aantasting daarvan op te vangen (Raad van State, 2021).

### Vogels met jaarrond beschermde nesten

Het verbod op beschadiging en vernieling van nesten houdt in dat er bij ruimtelijke ingrepen rekening dient te worden gehouden met broedende vogels en vogels die hun nest jaarrond als verblijfplaats gebruiken. De broedperiode is soortspecifiek. De meeste vogels maken elk broedseizoen een nieuw nest, of zijn hiertoe in staat. Voor deze vogelnesten geldt dat ze enkel in het broedseizoen als broedgeval onder de bescherming van Artikel 3.1 van de Wnb staan. Voor werkzaamheden buiten het broedseizoen is voor deze soorten (op enkele uitzonderingen na) geen ontheffing nodig. Van vogelsoorten met jaarrond beschermde nesten bestaat een dynamische lijst die als beleidsdocument onderdeel is van de Wnb. Hierin zijn vogels op basis van nestgebruik ingedeeld in 5 categorieën die hieronder worden weergegeven. Soorten en categorieën kunnen per provincie verschillen. In *Lijst met beschermde soorten Wet natuurbescherming* (Hunink, 2022) staat een overzicht van vogels met jaarrond beschermde nesten per provincie.

- 1 jaarrond gebruikte nesten (buiten het broedseizoen ook vaste rust- of verblijfplaats) \*
- 2 zeer honkvaste (koloniebroeders) of afhankelijk van bebouwing\*
- 3 zeer honkvaste broeders of afhankelijk van bebouwing (geen koloniebroeders) \*
- 4 vogels die ieder jaar terugkeren naar specifiek nest\*
- 5 definitie van 5, 5a en 5b verschilt per provincie, en varieert van honkvast en voldoende flexibel tot kwetsbaar en afhankelijk van de lokale Staat van instandhouding (zie Kader - Gunstige staat van instandhouding van een soort).

\* Exacte definitie kan afwijken.

### Uitzonderingen op verbodsbepalingen

Uitzonderingen op de verbodsbepalingen binnen de Wnb zoals beschreven onder Vogelrichtlijnsoorten, Habitatrichtlijnsoorten en Andere soorten kunnen gelden indien:

- een vrijstelling voor de specifieke soort geldt (nationaal beschermde soorten);
- gewerkt wordt met een Gedragscode (nationaal en internationaal beschermde soorten);
- een ontheffing is verkregen (nationaal en internationaal beschermde soorten).

Om te bepalen of een ontheffing nodig is of dat er gebruik kan worden gemaakt van een vrijstelling, is er een stappenplan opgesteld door het Ministerie van Economische Zaken. Deze is toegevoegd in de volgende Bijlage.

#### Vrijstelling:

Binnen de groep Andere soorten (nationaal beschermd), kan de beschermde status per provincie verschillen. Provincies zijn bevoegd om bij provinciale verordening vrijstelling te verlenen aan de ontheffingsplicht voor (doorgaans algemeen voorkomende) soorten en soorten dus vrij te stellen van hun beschermde status. Hunink (2022) toont een overzicht van deze soorten in Lijst beschermde soorten Wet natuurbescherming, onderverdeeld in beschermingsstatus en provincie. Een vrijstelling is een uitzondering op een verbod en geldt voor iedereen die aan de voorwaarden van die vrijstelling voldoet, zoals een gedragscode (RVO, 2013).

#### Gedragscode:

Indien er bij ruimtelijke ingrepen een verbodsbepaling overtreden wordt, kan in sommige gevallen een vrijstelling van de ontheffingsplicht gelden wanneer er gebruik wordt gemaakt van specifieke richtlijnen in een door de minister goedgekeurde gedragscode (Artikel 3.31 Wnb). Door het volgen van deze gedragslijnen kan schade zoveel mogelijk worden voorkomen. Reeds goedgekeurde Gedragscodes zijn enkel bruikbaar bij ruimtelijke ingrepen binnen gebieden in eigendom van gemeenten en terreinen in beheer, onderhoud en/of eigendom van de provincie. Hierop betrekking hebbende relevante gedragscodes zijn te vinden op de site van de Rijksdienst voor Ondernemend Nederland. Hoewel de mogelijkheid wel wordt geboden, zijn er bij het opstellen van het stappenplan nog geen gedragscodes goedgekeurd voor Europees beschermde soorten.

#### Ontheffing:

In alle andere gevallen zijn in het kader van ruimtelijke ontwikkeling uitzonderingen op verbodsbepalingen enkel mogelijk wanneer een ontheffing is verkregen. De bevoegdheid voor het verlenen van ontheffingen ligt bij de provincie. Voor een ontheffingsverlening moet het belang van het overtreden van de verbodsbepaling worden aangetoond. Deze zijn afhankelijk van het beschermingsregime. Een ontheffing of vrijstelling wordt uitsluitend verleend indien:



- er geen andere bevredigende oplossing bestaat (Artikel 3.8 lid 5a Wnb);
- zij het belang dient zoals benoemd in Artikel 3.3 lid 4, 3.8 lid 5 en 3.10 lid 2 Wnb, waaronder volksgezondheid en openbare veiligheid;
- de ontwikkeling niet leidt tot verslechtering van de staat van instandhouding van de desbetreffende soort (Artikel 3.8 lid 5c Wnb).

Indien binnen een gemeente op gebiedsniveau wordt gewerkt en een gebiedsontheffing wordt aangevraagd, kunnen maatregelen in een Soortenmanagementplan (SMP) worden opgenomen.

#### Ontheffingsplicht

Indien er door beoogde ontwikkelingen verbodsbepalingen worden overtreden waarbij vrijstellingen en/of een gedragscode niet van toepassing zijn, geldt de ontheffingsplicht. Bij de ontheffingsaanvraag moet worden aangetoond dat er geen andere bevredigende oplossingen zijn die desbetreffende verbodsbepaling kan voorkomen. Daarnaast moet het een noodzakelijk wettelijk belang dienen aansluitend op het beschermingsregime van de desbetreffende soort waarvoor een ontheffing wordt aangevraagd (Artikel 3.3 lid 4b, 3.8 lid 5b en 3.10 lid 2a Wnb) (zie Kader - Wettelijk belang per beschermingsregime) en moet worden aangetoond dat de staat van instandhouding van de desbetreffende soort door beoogde ontwikkelingen niet verslechtert (zie Kader - Gunstige staat van instandhouding van een soort). Het verspreidingsgebied van de soort, aantallen, trends, het effect van de beoogde ontwikkeling op de soort en de te nemen mitigerende of compenserende maatregelen ten gunste van de soort zal in de beoordeling worden overwogen (Ministerie van Economische Zaken, 2016).

#### Wettelijk belang per beschermingsregime

- Beschermingsregime Vogelrichtlijnsoorten:  
In het belang van de volksgezondheid, de openbare veiligheid, veiligheid van het luchtverkeer, ter voorkoming van schade aan gewassen, vee, bossen, visserij of wateren of ter bescherming van flora of fauna.
- Beschermingsregime Habitatrichtlijnsoorten en soorten van Bern en Bonn:  
In het belang van de volksgezondheid, de openbare veiligheid, of andere dwingende redenen van groot openbaar belang, ter voorkoming van ernstige schade aan met name de gewassen, veehouderijen, bossen, visgronden, wateren of andere vormen van eigendom of in het belang van de bescherming van de wilde flora of fauna, of in het belang van de instandhouding van de natuurlijke habitats.
- Beschermingsregime Andere soorten:  
In het kader van de ruimtelijke inrichting of ontwikkeling van gebieden of van kleinschalige bouwactiviteiten, met inbegrip van het daaropvolgende gebruik van het gebied of het gebouwde.

#### Gunstige staat van instandhouding van een soort

In principe wordt hiermee bedoeld dat de populatie levensvatbaar is en dat ook op lange termijn zal blijven binnen het natuurlijke habitat waar hij voorkomt en dat het natuurlijke verspreidingsgebied niet kleiner wordt en het habitat van de soort groot genoeg is om de populatie van die soort ook op langere termijn in stand te houden. De soort mag geen effecten ondervinden die een zodanige invloed hebben dat er op langere termijn een negatieve verandering zou kunnen plaatsvinden van de verspreiding van de soort en de grootte van de populatie waardoor het voortbestaan van de soort in gevaar komt (Overheid.nl, 2021). Onder de internationale beschermingsregimes wordt het omschreven als:

- Vogelrichtlijnsoorten: De maatregelen leiden niet tot verslechtering van de staat van instandhouding (Svl) van de desbetreffende soort.
- Habitatrichtlijnsoorten: Er wordt geen afbreuk gedaan aan het streven de populaties van de betrokken soort in hun natuurlijke verspreidingsgebied in een gunstige Svl te laten voortbestaan

### Instandhoudingsdoelstellingen

Deze doelstellingen zijn geformuleerd voor alle voorkomende soorten en habitats binnen Natura 2000-gebieden met als doel het bereiken van een landelijke gunstige staat van instandhouding voor alle door de richtlijnen beschermde soorten en habitats (zie Kader - Gunstige staat van instandhouding van een soort). Natura 2000-gebieden worden geselecteerd op grond van het voorkomen van habitattypen en soorten die vanuit Europees perspectief bescherming behoeven (Natura2000, z.d.).

Natura 2000-gebieden kennen een strikt beschermingsregime. Indien ontwikkelingen in of nabij een gebied plaatsvinden die gelet op de instandhoudingsdoelstellingen mogelijk de kwaliteit van aangewezen habitats of de habitats van aangewezen soorten verstoren of verslechteren, moet hiervoor een vergunning worden aangevraagd bij de provincie (Zoogdiervereniging, 2021; Overheid.nl, 2021).

### Invasieve exoten

Invasieve exoten zijn soorten die schade kunnen toebrengen aan bijvoorbeeld biodiversiteit en ecosystemendiensten. Ze kunnen inheemse soorten verdringen of zelfs doen uitsterven. Ook kunnen ze schadelijk zijn voor de gezondheid en veiligheid van mensen en economische schade toebrengen. In de Europese Unie is een verordening van kracht (nr. 1143/2014) ter preventie en beheersing van invasieve uitheemse exoten (NVWA, z.d.). Deze soorten zijn terug te vinden op Unilijst Invasieve soorten op de website van de Nederlandse Voedsel- en Warenautoriteit (NVWA, 2022). Deze verordening is opgenomen in de Wet natuurbescherming en gedeputeerde staten zijn (op enkele uitzonderingen na) verantwoordelijk dat in de provincie deze soorten zoveel mogelijk worden teruggebracht (Artikel 3.19 Wnb). Het is verboden exoten vallend onder deze aangewezen groep te zaaien, planten, kweken, telen, te laten voortplanten, te verhandelen, in bezit te hebben of vrij te laten (Artikel 3.34 en 3.39 Wnb) (RVO, 2022). Er zijn provincies die de bestrijding van soorten in hun beleid hebben opgenomen die niet op deze lijst vermeld staan. Het gaat hierbij vaak om soorten uit de duizendknoop familie. Sinds 1 januari 2022 geldt wel het verbod op handel in Aziatische duizendknopen (NVWA, 2021). Regelingen omtrent bestrijding van deze soortengroep en andere soorten zijn doorgaans te vinden op websites van desbetreffende gemeenten.

## Bijlage 3: Stappenplan ontheffingsplicht

### STAPPENPLAN ONTHEFFING

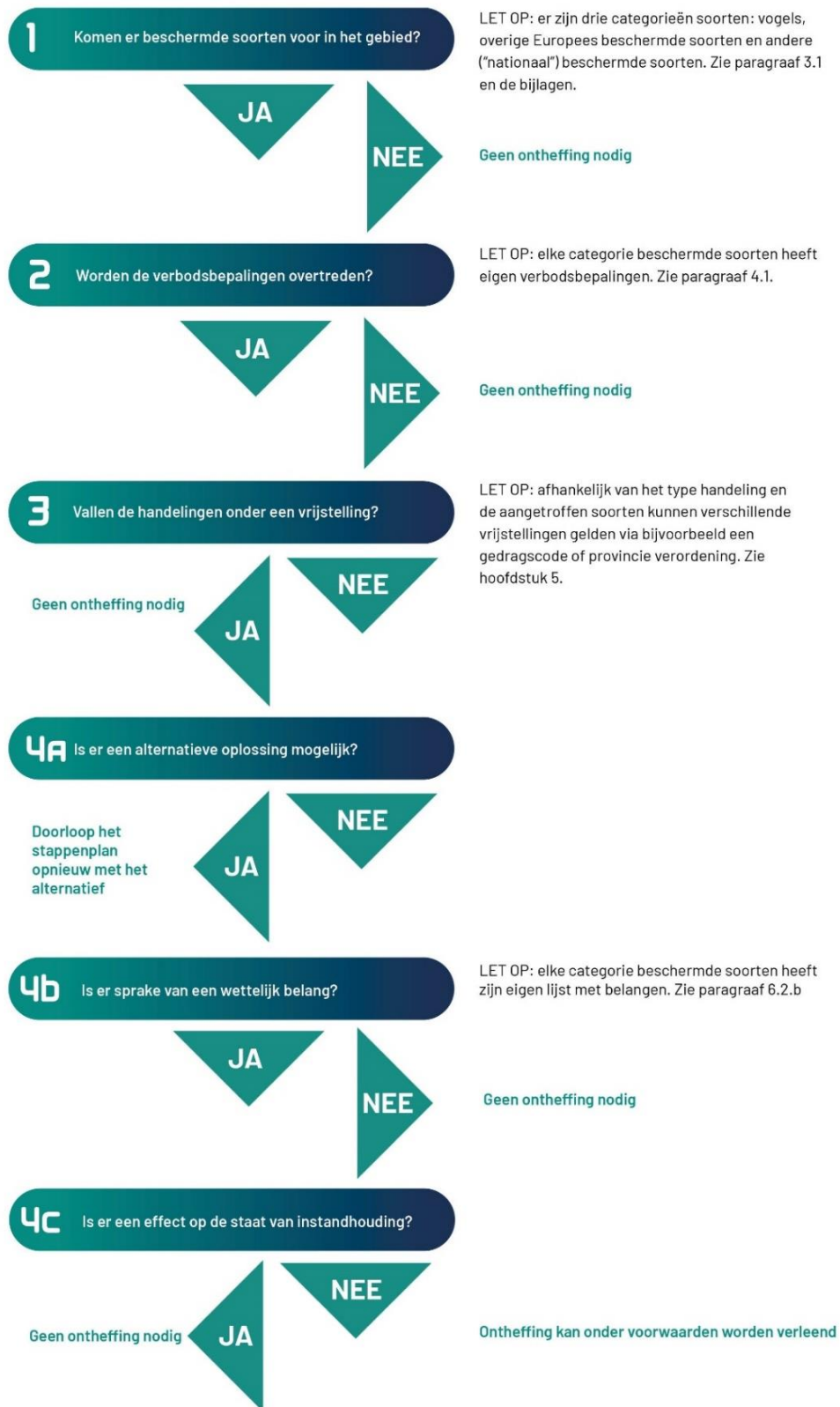

Bron: Ministerie van Economische Zaken (2016).