

# Ontwerpbesluit Verlenen ontheffing

**Datum**  
23 januari 2025

**Zaaknummer**  
2023-003085

**Onderwerp**  
Wet natuurbescherming -  
soortbescherming

**Inlichtingen bij**  
Provincieloket  
026 359 99 99  
[post@gelderland.nl](mailto:post@gelderland.nl)

**Blad**  
1 van 21

Roelofs Zandwinning B.V.  
T.a.v. [REDACTED]  
Kroezenhoek 8  
7683 PM Den Ham

**Locatie**  
Zandwinning Werfhout 'Gat van Roelofs' te Didam

**Gemeente**  
Montferland

**Activiteit**  
Uitbreiding ontgroning

Beste [REDACTED],

Hierbij ontvangt u een ontwerpbesluit over bovengenoemde aanvraag. Wij verlenen u deze ontheffing.

## De bijlagen zijn onderdeel van dit besluit

Bijlage 1 bevat een toelichting op ons besluit. Ook zijn de voorschriften van deze ontheffing beschreven in bijlage 1. In bijlage 2 zijn kaarten van het projectgebied opgenomen en in bijlage 3 zijn de mitigerende maatregelen opgenomen. In bijlage 4 is een deel van het beheerplan opgenomen. Neem alle bijlagen goed door.

## Ontwerpbesluit

U ontvangt nu het ontwerpbesluit. U mag pas met de activiteiten beginnen als u het definitieve besluit heeft ontvangen.

Wij publiceren dit ontwerpbesluit op [www.overheid.nl](http://www.overheid.nl). Een ieder kan op dit besluit reageren door middel van het indienen van een zienswijze. Als wij reacties ontvangen, krijgt u hierover bericht. Wilt u een zienswijze indienen? Dat kan mondeling door contact op te nemen met het Provincieloket, telefoonnummer 026 359 99 99, schriftelijk via Gedeputeerde Staten van Gelderland, Postbus 9090, 6800 GX Arnhem of digitaal via [post@gelderland.nl](mailto:post@gelderland.nl).

## Wet natuurbescherming en de Omgevingswet

De oorspronkelijke ontheffingsaanvraag is ingediend volgens de Wet natuurbescherming (Wnb) en conform het overgangsrecht van de Omgevingswet is het besluit genomen onder deze wetgeving.

Markt 11 | 6811 CG Arnhem  
Postbus 9090 | 6800 GX Arnhem

026 359 99 99  
[post@gelderland.nl](mailto:post@gelderland.nl)  
[www.gelderland.nl](http://www.gelderland.nl)

BNG Bank Den Haag  
NL74BNGH0285010824  
BIC-code BNG Bank: BNGHNL2G

Btw-nummer: NL001825100.B03  
KvK-nummer: 51468751

 provincie  
**Gelderland**

**Datum**

23 januari 2025

**Zaaknummer**

2023-003085

**Blad**

2 van 21

Een onherroepelijke ontheffing van een verbod ter bescherming van soorten geldt als een omgevingsvergunning voor een flora- en fauna-activiteit, zoals bedoeld in artikel 5.1, tweede lid, onder g, van de Omgevingswet.

Indien de procedure voor het verlenen van de ontheffing nog niet is afgerond, blijft het oude recht van toepassing tot het besluit onherroepelijk is. Dit geldt ook in het geval van een ingediende wijzigingsaanvraag vóór 1 januari 2024. Het oude recht blijft van toepassing wanneer er tegen het besluit beroep openstaat, of indien het besluit van kracht is en er geen mogelijkheid tot beroep meer openstaat. Dit volgt uit artikel 2.9, eerste lid van de Aanvullingswet natuur Omgevingswet.

Met de inwerkingtreding van de Omgevingswet op 1 januari 2024 vallen eventuele vervolgaanvragen die zijn ingediend na deze datum, zoals wijzigingsverzoeken, onder de Omgevingswet en zullen op basis daarvan beoordeeld worden.

**Meer informatie**

Heeft u nog vragen? Kijk daarvoor op [gelderland.nl](https://www.gelderland.nl). U kunt ook contact opnemen met het Provincieloket via telefoonnummer 026 359 99 99. Houdt u het zaaknummer van deze brief bij de hand.

We kunnen u dan sneller helpen.

Met vriendelijke groet,  
namens Gedeputeerde Staten van Gelderland,

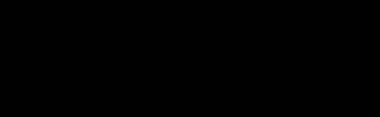

Martine Jongman  
Teammanager Vergunningverlening

**Bijlagen**

- Bijlage 1 – Toelichting besluit
- Bijlage 2 – Kaarten projectgebied
- Bijlage 3 – Mitigerende maatregelen
- Bijlage 4 – Beheerplan

**Datum**

23 januari 2025

**Zaaknummer**

2023-003085

**Blad**

3 van 21

**BIJLAGE 1 – TOELICHTING BESLUIT**

Beslissing van GEDEPUTEERDE STATEN VAN GELDERLAND op het verzoek van Roelofs Zandwinning B.V., Kroezenhoek 8, 7683 PM Den Ham, hierna te noemen de aanvrager, om een ontheffing op grond van de Wet natuurbescherming, hierna de Wnb.

De opbouw van deze beslissing is als volgt:

- Allereerst worden de ingediende *aanvraag en het procesverloop* toegelicht;
- Daarna volgt het *besluit* met inbegrip van de voorschriften;
- Onder het kopje *beoordeling* wordt de onderbouwing van het besluit gegeven;
- De beslissing wordt afgesloten met een *conclusie en overige verplichtingen*.

**AANVRAAG EN PROCESVERLOOP**

Op 23 februari 2023 ontvingen wij een aanvraag voor een ontheffing in het kader van hoofdstuk 3 van de Wnb op grond van:

- artikel 3.10 lid 1b voor het opzettelijk beschadigen of vernielen van vaste voortplantingsplaatsen of rustplaatsen van de steenmarter en wezel.

De ontheffing wordt aangevraagd op basis van het in de wet genoemde belang:

- van ruimtelijke inrichting of ontwikkeling van gebieden of van kleinschalige bouwactiviteiten, met inbegrip van het daarop volgende gebruik van het gebied of het gebouwde.

De aanvraag is worst-case uitgebreid met het aantasten van potentiële leefgebied van de hermelijn en bunzing en het mogelijk verstoren van deze soorten. Voor deze soorten geldt hetzelfde wettelijk belang.

De aanvraag maakt deel uit van deze ontheffing.

Er is voor het aangevraagde project eerder een vergunning verleend voor het uitbreiden van de ontgronding met zaaknummer 2021-002947. In deze ontgrondingsvergunning is een werkprotocol toegevoegd met betrekking tot algemene broedvogels, steenuil en vleermuizen. Het in 2024 aangetroffen potentiële vleermuisverblijf is niet opgenomen in die vergunning. Voor de te kappen houtopstanden is ook een ontheffing verleend met zaaknummer 2023-003083. Toen de ontgrondingsvergunning werd verleend waren wezel en steenmarter vrijgesteld onder de gedragscode "Zorgvuldig Winnen" van Cascade. Die gedragscode is in 2021 vervallen. Hierdoor is er nu wel een ontheffingaanvraag nodig voor wezel en steenmarter. Er wordt bij de huidige aanvraag geen gebruik gemaakt van een gedragscode.

**Datum**

23 januari 2025

**Zaaknummer**

2023-003085

**Blad**

4 van 21

Op 17 juni, 24 juli, 27 augustus, 18 november en 9 december 2024 hebben wij van de aanvrager aanvullende stukken ontvangen waarom wij hebben verzocht.

Naar aanleiding van de uitspraak 'Porthos' van 2 november 2022 (ECLI:NL:RVS:2022:3159) mag de zogenoemde partiële bouwvrijstelling niet langer toegepast worden, waardoor effecten van stikstofdepositie als gevolg van de aanlegfase niet langer vergunningvrij zijn. Mogelijk zijn er door het project ook effecten (van stikstof) op een Natura 2000-gebied en is hier ook een omgevingsvergunning voor een Natura 2000-activiteit nodig. Indien dit het geval is, dient de aanvrager deze ook bij de provincie aan te vragen. Voor meer informatie over stikstof kunt u de website van BIJ12 ([www.bij12.nl](http://www.bij12.nl)) het onderwerp "Stikstof en Natura 2000" raadplegen.

Op deze aanvraag is afdeling 3.4 van de Algemene wet bestuursrecht van toepassing verklaard.

**Datum**

23 januari 2025

**Zaaknummer**

2023-003085

**Blad**

5 van 21

**BESLUIT**

Gedeputeerde Staten van Gelderland

HEBBEN BESLOTEN

gelet op het artikel 3.10 lid 2 van de Wet natuurbescherming

ONTHEFFING TE VERLENEN

Aan Roelofs Zandwinning B.V., Kroezenhoek 8, 7683 PM Den Ham;

voor de soorten, verbodsbepalingen en wettelijke belangen zoals weergegeven in tabel 1.

**Tabel 1 Soorten, verboden en belangen**

Soort	Verbod	Belang
Steenmarter ( <i>Martes foina</i> )	Artikel 3.10 lid 1b	Het opzettelijk beschadigen of vernielen van vaste voortplantingsplaatsen of rustplaatsen
Wezel ( <i>Mustela nivalis</i> )	Artikel 3.10 lid 1b	Het opzettelijk beschadigen of vernielen van vaste voortplantingsplaatsen of rustplaatsen
Bunzing ( <i>Mustela putorius</i> )		
Hermelijn ( <i>Mustela erminea</i> )		

Belang:

A. Artikel 3.10 lid 2 onder a van de Wnb: in het kader van ruimtelijke inrichting of ontwikkeling van gebieden of van kleinschalige bouwactiviteiten, met inbegrip van het daarop volgende gebruik van het gebied of het gebouwde.

Aan deze ontheffing met zaaknummer 2023-003085 zijn op grond van artikel 5.3 van de Wet natuurbescherming de volgende voorschriften verbonden:

**Algemene voorschriften**

1. De ontheffing geldt voor zandwinplas Werfhout te Didam en het plangebied zoals aangegeven in figuur 1 van bijlage 2.
2. De verstorende werkzaamheden moeten uiterlijk 31 augustus 2029 zijn uitgevoerd<sup>1</sup>.

<sup>1</sup> Indien de werkzaamheden nog niet zijn afgerond op de genoemde einddatum, dient minimaal 8 weken (bij voorkeur 14 weken) vóór de einddatum een verlenging te worden aangevraagd via e-mailadres [post@gelderland.nl](mailto:post@gelderland.nl) onder vermelding van het zaaknummer.

**Datum**

23 januari 2025

**Zaaknummer**

2023-003085

**Blad**

6 van 21

3. De ontheffing geldt uitsluitend voor de soorten, verboden en belangen zoals weergegeven in tabel 1.
4. De ontheffinghouder dient direct contact op te nemen met de provincie Gelderland indien er verbodsbepalingen worden overtreden, waarvoor geen ontheffing is verleend. Dit kan het geval zijn als er negatieve effecten optreden op soorten waarvoor geen ontheffing is verleend of als er onverwachte negatieve effecten van de activiteiten optreden. Dit kan via e-mailadres [post@gelderland.nl](mailto:post@gelderland.nl), onder vermelding van het zaaknummer.
5. Deze ontheffing kan uitsluitend gebruikt worden door (medewerkers van) de ontheffinghouder of in opdracht van de ontheffinghouder handelende (rechts-)personen. De ontheffinghouder blijft verantwoordelijk en aansprakelijk voor de juiste naleving van deze ontheffing.
6. De in voorschrift 5 genoemde (rechts)personen beschikken op de plaats waar de activiteiten van de ontheffing worden uitgevoerd over een (digitale) kopie van deze ontheffing, en tonen deze op verzoek aan de daartoe bevoegde toezichhouders en opsporingsambtenaren.
7. De in voorschrift 5 genoemde (rechts)personen zijn op de hoogte van de inhoud en het doel van deze ontheffing en de daaraan verbonden voorschriften, zodanig dat zij daar ook invulling en uitvoering aan kunnen geven.
8. Indien de ontheffinghouder de ontheffing in zijn geheel wil overdragen dan dient voor deze naamswijziging toestemming te worden gevraagd bij de provincie Gelderland, via e-mailadres [post@gelderland.nl](mailto:post@gelderland.nl), onder vermelding van het zaaknummer.
9. Minimaal twee weken voor aanvang van de werkzaamheden waardoor verbodsbepalingen worden overtreden moet melding worden gedaan van de datum van start van de werkzaamheden bij de provincie Gelderland, via e-mailadres [post@gelderland.nl](mailto:post@gelderland.nl), onder vermelding van het zaaknummer.
10. De voorgenomen werkzaamheden dienen te worden uitgevoerd onder begeleiding van een ecologisch deskundige<sup>2</sup>.

---

<sup>2</sup> De provincie Gelderland verstaat onder een deskundige een persoon die voor de situatie, habitats en soorten ten aanzien waarvan hij of zij gevraagd is te adviseren en/of te begeleiden, aantoonbare ervaring en ((soort)specifieke) ecologische kennis heeft. De ervaring en kennis dient te zijn opgedaan doordat de deskundige:

- op HBO-, dan wel universitair niveau een opleiding heeft genoten met als zwaartepunt (Nederlandse) ecologie; en/of
- als ecooloog werkzaam is voor een ecologisch adviesbureau, zoals bijvoorbeeld een bureau welke is aangesloten bij het Netwerk Groene Bureaus.

Met betrekking tot soorten of specifieke soorten kan als deskundige ook iemand worden aangemerkt die:

- op MBO-niveau een opleiding heeft afgerond met als zwaartepunt de Wet natuurbescherming, soortenherkenning en zorgvuldig handelen ten opzichte van die soorten; en/of
- zich aantoonbaar actief inzet op het gebied van de soortenbescherming en is aangesloten bij en werkzaam voor de daarvoor in Nederland bestaande organisaties (zoals bijvoorbeeld Zoogdierverseniging, RAVON, Stichting Das en Boom, Vogelbescherming Nederland, Vlinderstichting, Natuurhistorisch Genootschap, KNNV, NJN, IVN, EIS Nederland, FLORON, SOVON, STONE, Staatsbosbeheer, Natuurmonumenten, De Landschappen en Stichting Beheer Natuur en Landelijk gebied) en/of zich aantoonbaar actief inzet op het gebied van de soortenmonitoring en/of -bescherming.

**Datum**

23 januari 2025

**Zaaknummer**

2023-003085

**Blad**

7 van 21

11. Minimaal twee weken voor aanvang van de werkzaamheden waardoor verbodsbepalingen worden overtreden wordt door de ontheffinghouder een ondertekende opdrachtbevestiging van de ecologische begeleiding verstrekt aan de provincie Gelderland, via e-mailadres [post@gelderland.nl](mailto:post@gelderland.nl), onder vermelding van het zaaknummer. In de opdrachtbevestiging dient een omschrijving van de ecologische begeleiding, de naam en het telefoonnummer van de ecologisch deskundige te worden vermeld.
12. Vanaf het moment dat verstorende werkzaamheden plaatsvinden is de ontheffinghouder ervoor verantwoordelijk dat de ecologisch deskundige tijdens de ecologische begeleiding alle bevindingen bijhoudt in een logboek. In het logboek wordt vermeld op welke data de deskundige aanwezig was, welke werkzaamheden zijn uitgevoerd en begeleid, en hoeveel exemplaren en verblijfplaatsen van welke beschermde soorten op welke locatie zijn waargenomen. Tevens dienen er duidelijke foto's van de werkzaamheden en de geplaatste voorzieningen te worden opgenomen in het logboek. Het logboek moet altijd aanwezig zijn op de projectlocatie en wordt door de ontheffinghouder op verzoek van een toezichthouder direct overhandigd.
13. Het logboek wordt door de ontheffinghouder uiterlijk twee weken na afronding van de werkzaamheden waarbij ecologische begeleiding nodig was aan de provincie Gelderland verstrekt via e-mailadres [post@gelderland.nl](mailto:post@gelderland.nl), onder vermelding van zaaknummer.

**Soortspecifieke voorschriften**

14. Als na 15 oktober 2028 nog verstorende werkzaamheden plaatsvinden zonder dat hiervoor in een eerder stadium ongeschikt is gemaakt, dient eerst een actualisatie van het ecologisch onderzoek uit 2024 en 2025 plaats te vinden.
15. Alle mitigerende maatregelen zoals genoemd in tabel 3 en opgenomen in bijlage 3 van deze ontheffing dienen te worden uitgevoerd.
16. De deskundige zoals genoemd in voorschrift 10 begeleidt in elk geval het plaatsen of aanbrengen van mitigerende maatregelen en het ongeschikt maken van de verblijfplaatsen.
17. Voor het ongeschikt maken voor vogels of vleermuizen mogen geen zelf-expanderende vulmiddelen (zoals porschuim) worden gebruikt om gaten dicht te zetten en geen netten of andere materialen worden toegepast waarin ze verstrikt kunnen raken.
18. Als in de broedperiode gewerkt wordt dienen aanwezige broedgevallen van algemene broedvogels buiten de invloedssfeer van de werkzaamheden te blijven. Een deskundige op het gebied van vogels dient te bepalen of en welke werkzaamheden uitgevoerd kunnen worden.

**Datum**

23 januari 2025

**Zaaknummer**

2023-003085

**Blad**

8 van 21

19. De voorgeschreven voorzieningen zoals beschreven in tabel 3 moeten voor zover mogelijk conform de richtlijnen uit de kennisdocumenten van BIJ12 geplaatst worden (hoogte, expositie, etc.). De ontheffinghouder ziet erop toe dat de voorzieningen duurzaam zijn en te allen tijde functioneel blijven.

*Steenmarter en kleine marterachtige*

20. Om verstoring van de verblijfplaats van de steenmarter te voorkomen, dienen de kap- en graafwerkzaamheden buiten de kwetsbare voortplantingsperiode van de steenmarter en kleine marterachtige (1 maart–31 oktober) uitgevoerd te worden.
21. Minimaal 4 weken voorafgaand aan de aanvang van de kap- en/of graafwerkzaamheden en buiten de kwetsbare voortplantingsperiode van de steenmarter (1 maart – 31 oktober), worden alle te verwijderen vegetatiestructuren ongeschikt gemaakt. Minimaal een week na het ongeschikt maken dient door een deskundig ecooloog gecontroleerd te worden of de steenmarters de structuren hebben verlaten.
22. Dekking biedende beplanting en rommel direct rond de te verwijderen vegetatie wordt verwijderd en het gras wordt kort gemaaid minimaal een week voorafgaand aan de kap- en graafwerkzaamheden. Hierbij wordt zoveel mogelijk in één richting gewerkt. De vegetatie mag enkel buiten de voortplantingsperiode van de steenmarter en kleine marterachtige (1 maart – 31 oktober) worden verwijderd. Een groot deel van de aanwezige vegetatie blijft behouden (figuur 4).
23. Een week voorafgaand aan de kap- en graafwerkzaamheden vindt er een controle op de aanwezigheid van de steenmarter en kleine marterachtige plaats door een ecologisch deskundige, om te bevestigen of de steenmarter en kleine marterachtige zijn vertrokken. Pas wanneer de steenmarter en kleine marterachtige zijn vertrokken, mag gestart worden met de kap- en graafwerkzaamheden.
24. De marterhopen dienen minimaal drie meter lang, twee meter breed en één meter hoog te zijn. Indien de marterhopen uit takken bestaan dienen de marterhopen elke vijf jaar aangevuld te worden met nieuw materiaal. De marterhopen dienen 3 maanden voor de start van de werkzaamheden te zijn gerealiseerd.
25. Een notitie met locaties en foto's van de marterhopen worden ten minste 4 weken voor de start van de werkzaamheden ter goedkeuring aangeboden aan de provincie Gelderland, via [post@gelderland.nl](mailto:post@gelderland.nl) onder vermelding van het zaaknummer.
26. Het ongeschikt maken van het plangebied dient buiten periodes met sneeuw of dag vorst plaats te vinden.



**Datum**

23 januari 2025

**Zaaknummer**

2023-003085

**Blad**

9 van 21

27. Het plangebied moet ingericht volgens het inrichtingsplan (bijlage 3, figuur 6).
28. Het beheer moet worden uitgevoerd volgens het bijgevoegde beheerplan (bijlage 4).
29. De aanwezige watergangen worden eenmaal per jaar gefaseerd gemaaid.

**BEOORDELING VAN DE AANVRAAG****Project***In de aanvraag beschreven project*

Werkzaamheden:

Roelofs Zandwinning B.V. is voornemens de bestaande zandwinplas Werfhout (Gat van Roelofs) aan de zuidzijde uit te breiden. Als afronding van de zandwinlocatie zijn er plannen voor een nieuwe landschappelijke inrichting met natuurontwikkeling en extensieve recreatie. Er wordt voorzien in zandwinning in de bestaande plas en een uitbreiding van de zandwinplas met circa 10 hectare en rondom de plas ruimte voor een nieuwe landschappelijke inrichting met natuurontwikkeling. Ten behoeve van de zandwinning wordt aan de oostzijde van de Pakopseweg een werk- en depotterrein ingericht (bijlage 2, figuur 5).

Om te komen tot uitbreiding van de zandwinplas en de herinrichting van aangrenzende percelen worden de volgende werkzaamheden ondernomen:

**Gat van Roelofs en aangrenzende percelen:**

- De opgaande vegetatie aan de zuidelijke rand van het Gat van Roelofs wordt verwijderd;
- De vegetatie in het plangebied wordt verwijderd;
- De ontgronding van het Gat van Roelofs worden gefaseerd uitgebreid. De vegetatie aldaar wordt verwijderd;
- De oevers aan de zuidrand van het Gat van Roelofs worden heringericht als natuurvriendelijke oevers na uitbreiding van de plas;
- De natuurwaarden van het gebied worden vergroot;
- Een spuitleiding en retourwaterleiding worden aangelegd richting het zuidelijk deel van het plangebied.

**Zuidelijk gelegen percelen (nabij Gat van Heijting):**

- De vegetatie in het plangebied wordt verwijderd;
- De agrarische percelen ten noorden van het Gat van Heijting worden ingericht als grondwal en gronddepots en er wordt een zandwiel geplaatst;
- Het agrarische perceel ten oosten van het Gat van Heijting wordt ingericht als toegangsweg, met een in- en uitrit richting de Oude Arnhemseweg.
- Het gat van Heijting zelf valt buiten de ontheffing aanvraag (bijlage 2, figuur 1).

**Datum**

23 januari 2025

**Zaaknummer**

2023-003085

**Blad**

10 van 21

**Planning:**

Zandwinning is een langdurige activiteit. Het voornemen is gericht op zandwinning, maar ook op natuurontwikkeling en recreatie. De nieuwe natuur wordt gefaseerd en synchroon met de uitbreiding van de plas gerealiseerd. Als de werkzaamheden in 2024 starten, is de nieuwe natuur uiterlijk per 31 augustus 2036 gerealiseerd. De verwachte doorlooptijd van de werkzaamheden is circa 12 jaar. De ontheffing wordt voor een kortere periode aangevraagd. De vereiste mitigatie en compensatie van de verblijfplaatsen van de steenmarter en de wezel hangt namelijk samen met realisatie van de nieuwe natuur in fase 1 en fase 2 (bijlage 3, figuur 7) en het ongeschikt maken.

In het bij de aanvraag toegevoegde projectplan 'Activiteitenplan Zandwinplas Didam Aanvraag voor de steenmarter en de wezel' (Antea Group, 2024) zijn opgenomen:

- Het uitgevoerde ecologisch onderzoek en de resultaten;
- Een effectbeoordeling van het project;
- De te nemen mitigerende of compenserende maatregelen;
- Alternatievenafweging;
- Onderbouwing wettelijk belang;
- Beoordeling staat van instandhouding.

**In de aanvraag beschreven ecologische waarden en de effecten van het project op deze waarden**

Er heeft een ecologisch onderzoek plaatsgevonden naar buizerd, wespendif, bever, kleine marterachtige, das, boom- en steenmarter in 2020. In 2024 heeft er een veldbezoek plaatsgevonden naar boom- en nestcontrole voor vleermuizen, buizerd en eekhoorn. Het onderzoek naar marterachtige is verouderd. Het gebied is mogelijk ook geschikt voor andere marterachtige. De aanvraag is worst-case uitgebreid met het aantasten van potentiële leefgebied van de hermelijn en bunzing en het mogelijk verstoren van deze soorten. In 2025 wordt vleermuisonderzoek uitgevoerd bij een boom met holte.

De aanvrager heeft aangegeven dat de onderzoeken voor zover mogelijk zijn uitgevoerd op basis van de op dat moment vigerende kennisdocumenten van BIJ12.

Tabel 2 geeft een overzicht van de resultaten van het uitgevoerde ecologisch onderzoek en de te verwachten effecten van het project.

**Tabel 2 Resultaten ecologisch onderzoek en effectbeoordeling**

<b>Aangetroffen soorten</b>	<b>Aantal aangetroffen beschermde functies</b>	<b>Aantal beschermde functies waar negatieve effecten verwacht worden</b>
<b>Steenmarter</b>	1 verblijfplaats Essentieel leefgebied van 1 ha bos/struweel	1 verblijfplaats Essentieel leefgebied van 1 ha bos/struweel
<b>Wezel</b>	1 verblijfplaats Essentieel leefgebied van 1 ha bos/struweel	1 verblijfplaats Essentieel leefgebied van 1 ha bos/struweel

**Datum**

23 januari 2025

**Zaaknummer**

2023-003085

**Blad**

11 van 21

<b>Hermelijn Bunzing</b>	Potentieel essentieel leefgebied van 1 ha bos/struweel 1 verblijfplaats	Potentieel essentieel leefgebied van 1 ha bos/struweel
<b>Buizerd</b>	1 nest	-
<b>Havik of Sperwer</b>	1 nest	-
<b>Vleermuizen</b>	Er is mogelijk een verblijfplaats in een te kappen boom met holte	Mogelijk een verblijfplaats

**Preventieve maatregelen**

In het broedseizoen van Buizerd (1 februari – 1 september) en Havik/Sperwer (1 februari- 1 september) dienen er geen versturende werkzaamheden plaats te vinden in een straal van 75m vanaf de nesten (nest 1 = Havik of sperwer, nest 3 = Buizerd) om verstoring te voorkomen (bijlage 2, figuur 3).

Er mogen geen versturende werkzaamheden plaatsvinden of bomen gekapt binnen een straal van 50m rond de potentiële vleermuisverblijfplaats en de vleermuiskasten (boom met holte 2 zie bijlage 2, figuur 3 en figuur 3a) en de bomen ten oosten van de potentiële vleermuisverblijfplaats dienen mogelijk als vliegroute en blijven ook behouden totdat is bevestigd dat de holte geen functie heeft als verblijfplaats of er een vergunning is verleend voor vleermuizen.

**Mitigerende maatregelen**

Tabel 3 geeft een overzicht van de te realiseren alternatieve voorzieningen voor de aangevraagde soort(en). De voorzieningen zijn/ worden aangebracht conform de richtlijnen uit de kennisdocumenten van BIJ12. In bijlage 3 van deze ontheffing zijn de locaties van de voorzieningen opgenomen.

**Tabel 3 Overzicht van de te realiseren alternatieve voorzieningen**

<b>Soorten waarop negatief effect wordt verwacht</b>	<b>Tijdelijke mitigatie</b>	<b>Permanente mitigatie</b>
<b>Steenmarter en kleine marterachtige</b>	n.v.t	Gefaseerde aanleg van nieuw en verbeterd leefgebied in de vorm van natuurvriendelijke oevers (5,2 ha) en bos en weide (4,1 ha). Hiervan wordt 3,1 ha natuurvriendelijke oever ontwikkeld voor het verwijderen van 1 ha bos/struweel bij de oude depotlocatie.  De zes marterhopen moeten worden geplaatst in struweel, houtwal, haag, of langs een watergang. De exacte locaties worden later ter goedkeuring aangeboden aan de provincie Gelderland.

**Beoordelingskader**

Tabel 4 geeft een overzicht weer van de relevante aspecten waarop getoetst is in het kader van de Wnb.

**Tabel 4 Beoordeling van het toetsingskader**

Toetsingskader	Beoordeling
<p>Er is voldoende onderzoek uitgevoerd naar alle mogelijk voorkomende soortgroepen en alleen op de aangevraagde soorten treedt een effect op door het project.</p> <p>Toelichting:</p> <p>Kleine marterachtige en steenmarter: In een onderzoek uit 2020 blijkt dat Wezel en steenmarter aanwezig zijn in het plangebied. Dit onderzoek is inmiddels verlopen, echter worden kleine marterachtige en steenmarter met een worst-case benadering aangevraagd. Hierdoor is het niet noodzakelijk het onderzoek te herhalen.</p> <p>Steenuil: Er is een steenuilen nest aangetroffen op het perceel Werfhout 3 vlak buiten het plangebied. Om verstoring te voorkomen wordt er niet binnen 100m van Werfhout 3 gewerkt gedurende de broedperiode van steenuil (1 april – 15 september) zie ontgrondingontheffing.</p> <p>Buizerd: Het plangebied is onderdeel van het foerageergebied van Buizerd. Er bevindt zich een buizerd nest in het plangebied op 75m afstand van de te kappen bomen en het water. Er vinden in het broedseizoen geen versturende werkzaamheden plaats binnen een straal van 75m van het nest. Het plangebied zal door de nieuwe inrichting met kruidenrijke zomen, ruigtes en aanleg van natuurvriendelijke oevers meer geschikt worden foerageergebied.</p> <p>Havik of Sperwer: Er bevindt een nest op 55m van het water (nest 1). Er vinden in het broedseizoen geen versturende werkzaamheden plaats binnen een straal van 75m van het nest.</p> <p>Eekhoorn: Er bevinden zich geen eekhoornnesten in de te kappen bomen.</p> <p>Vleermuizen: Er bevindt zich 1 potentiële verblijfplaats voor vleermuizen in een te kappen boom. Er zal in 2025 vleermuis onderzoek worden uitgevoerd. Indien de verblijfplaats bezet is, wordt hiervoor een aparte vergunning aangevraagd of de vigerende ontheffing wordt gewijzigd. Er mogen geen versturende werkzaamheden plaatsvinden of bomen gekapt binnen een straal van 50m rond de verblijfplaats totdat is bevestigd dat de holte geen functie heeft als verblijfplaats of er een vergunning is verleend voor vleermuizen. Het plangebied blijft geschikt als foerageergebied voor vleermuizen. Er wordt alleen tussen zonsopgang en zonsondergang gewerkt, zie ontgrondingontheffing.</p> <p>Das: Er is geen dassenburcht in het plangebied. Waarschijnlijk ligt er een dassenburcht in de bosschage onder de N812. Het plangebied ligt op meer dan 500m van de bosschage. Hierdoor is het uitgesloten als essentieel leefgebied van das.</p> <p>Bever: Er zijn geen sporen aangetroffen die duiden op de aanwezigheid van bevers in het plangebied.</p>	Ja
<p>Het onderzoek naar de aangevraagde soorten is door deskundigen uitgevoerd en door ons als voldoende beoordeeld.</p> <p>Toelichting: Het meest recente ecologisch onderzoek in het plangebied heeft plaatsgevonden in 2020. In 2024 heeft er aanvullend beveronderzoek en een boom- en nestcontrole plaatsgevonden om nieuwe verblijfplaatsen van bever of vleermuizen of nesten van buizerd of eekhoorn te kunnen uitsluiten. Tijdens het actualisatie onderzoek is er een buizerdnest aangetroffen en een potentiële verblijfplaats van vleermuizen.</p>	Nee/Ja

**Datum**

23 januari 2025

**Zaaknummer**

2023-003085

**Blad**

13 van 21

De negatieve effecten op de aanwezige natuurwaarden worden met de voorgeschreven maatregelen voldoende gemitigeerd en gecompenseerd. Toelichting: Er verdwijnt ca. 1ha bos/struweel en ca. 10 ha maisland. Er wordt in totaal 4,1 ha bos/weide en 5,2 ha natuurvriendelijke oevers aangelegd. Van het alternatieve leefgebied zal 3,1 ha natuurvriendelijke oevers en 3,8 ha bos/weide eind 2025/begin 2026 functioneel zijn voordat de vegetatie bij de 'oude depotlocatie' (bijlage 3, figuur 7) van ca. 1ha zal worden verwijderd.	Ja
De alternatieve locaties, werkwijze, inrichting en planning zijn voldoende afgewogen en er is geen bevredigend alternatief. Toelichting: Er wordt gewerkt buiten het broedseizoen en kwetsbare periodes van kleine marterachtige en steenmarter. Het nieuwe leefgebied zorgt voor verbetering van bestaande habitat. De werkzaamheden en het beoogde beheer worden gefaseerd uitgevoerd. Het alternatieve leefgebied (fase 1) wordt aangelegd voordat de "oude depotlocatie" (bijlage 3, figuur 7) met de vermoedelijke verblijfplaats van wezel en steenmarter wordt verwijderd. Hierdoor hebben de natuurvriendelijke oevers ongeveer een jaar de tijd om te ontwikkelen voordat de verblijfplaatsen en een deel van het essentiële leefgebied van wezel wordt verwijderd.	Ja
Het wettelijk belang waarvoor is aangevraagd zoals aangegeven in tabel 1 is van toepassing en voldoende onderbouwd.	Ja
De lokale staat van instandhouding van de aangevraagde soorten blijft gewaarborgd door het nemen van de voorgeschreven maatregelen.	Ja

Op basis van het voorgaande hebben wij bepaald voor welke (aangevraagde) soorten welke verbodsbepalingen worden overtreden. Deze zijn weergegeven in tabel 1. Voor deze soort(en) en verbod(en) wordt de ontheffing verleend. Dit wijkt af van de aangevraagde soorten en verboden. De aanvraag is worst-case uitgebreid met het aantasten van potentiële leefgebied van de hermelijn en bunzing en het mogelijk verstoren van deze soorten.

**Conclusie**

Gelet op het voorgaande kan de gevraagde ontheffing worden verleend.

**OVERIGE VERPLICHTINGEN**

Wij wijzen u erop dat u zelf verantwoordelijk bent voor het verkrijgen van eventueel benodigde ontheffingen, vergunningen of toestemmingen op grond van andere wet- en regelgeving.

**Datum**

23 januari 2025

**Zaaknummer**

2023-003085

**Blad**

14 van 21

## BIJLAGE 2 – KAART PROJECTGEBIED



Figuur 1. Ligging van het plangebied (geel omkaderd)(Bron: Antea group 2022). Het gat van Heijting valt buiten de ontheffing aanvraag.

**Datum**  
23 januari 2025

**Zaaknummer**  
2023-003085

**Blad**  
15 van 21

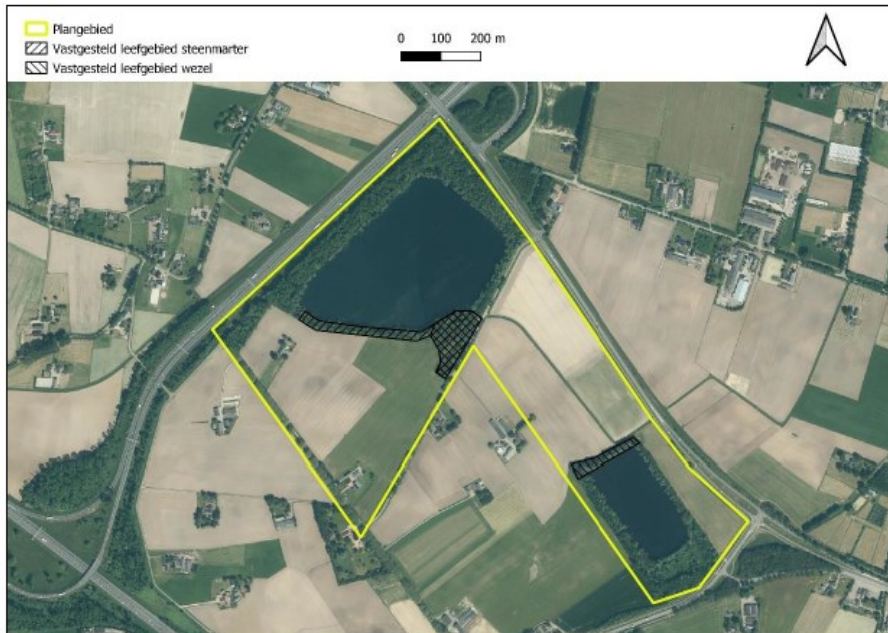

Figuur 2. Vastgestelde leefgebieden van steenmarter en wezel in 2020. Het leefgebied rond het gat van Heijting blijft behouden. Het gat van Heijting valt buiten de ontheffing aanvraag.



Figuur 3. Resultaten van het actualisatie onderzoek uit 2024. Nest 1 (oranje stip)= mogelijk in gebruik door Havik of Sperwer, nest 3 (oranje stip) = Buizerd nest. Boom met holte 2 (parse stip) = potentiële vleermuisverblijfplaats.

**Datum**

23 januari 2025

**Zaaknummer**

2023-003085

**Blad**

16 van 21

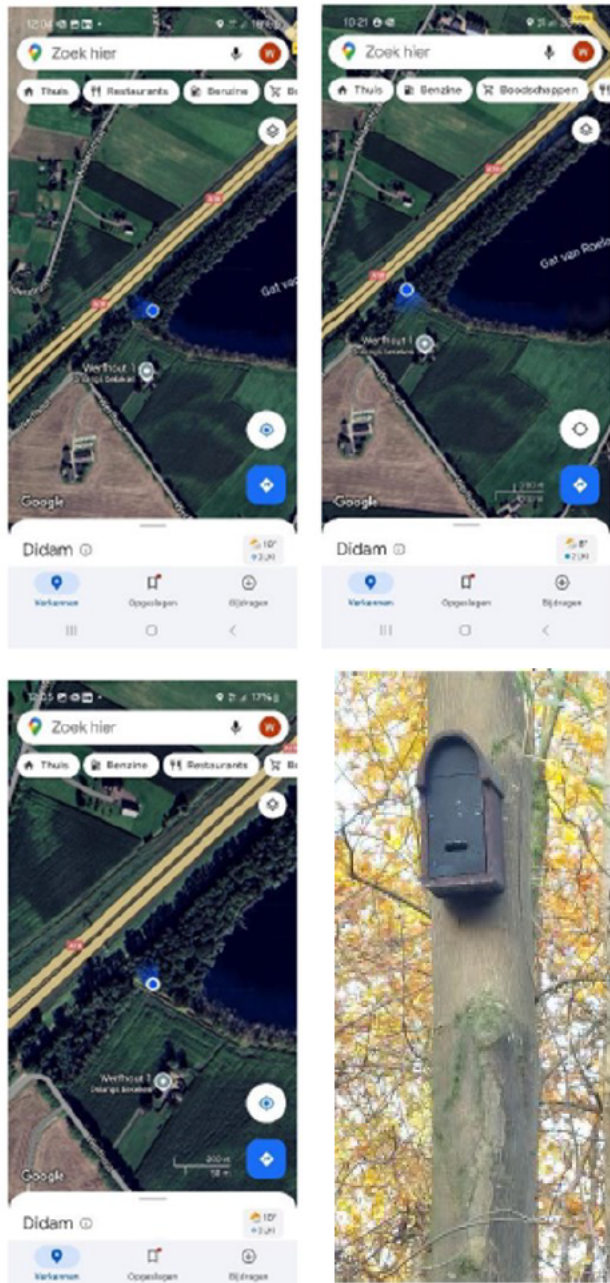

Figuur 3b. Locaties aangetroffen vleermuiskasten in het plangebied tijdens het actualisatie onderzoek. De vleermuiskasten zijn niet opgehangen als migratie voor deze ontheffing. Het is onbekend door wie en waarom de vleermuiskasten zijn opgehangen.



**Datum**  
23 januari 2025

**Zaaknummer**  
2023-003085

**Blad**  
17 van 21



Figuur 4. Te kappen bomen in het plangebied (rood gearceerd). Bomen worden herplant bij aanleg nieuw leefgebied. Er worden geen verstorende werkzaamheden uitgevoerd of bomen gekapt binnen 50m van de boom met holte (bijlage 2, figuur 3) en de bomen ten oosten van de boom met holte blijven ook behouden, zodat een eventuele vliegrouete behouden blijft totdat een verblijfplaats van vleermuizen is uitgesloten of een vergunning is verleend.



Datum  
23 januari 2025

Zaaknummer  
2023-003085

Blad  
19 van 21

### BIJLAGE 3 – MITIGERENDE MAATREGELEN



Figuur 6. Toekomstige inrichting plangebied inclusief alternatief essentieel leefgebied (bron: Antea Group 2022).

**Datum**  
23 januari 2025

**Zaaknummer**  
2023-003085

**Blad**  
20 van 21

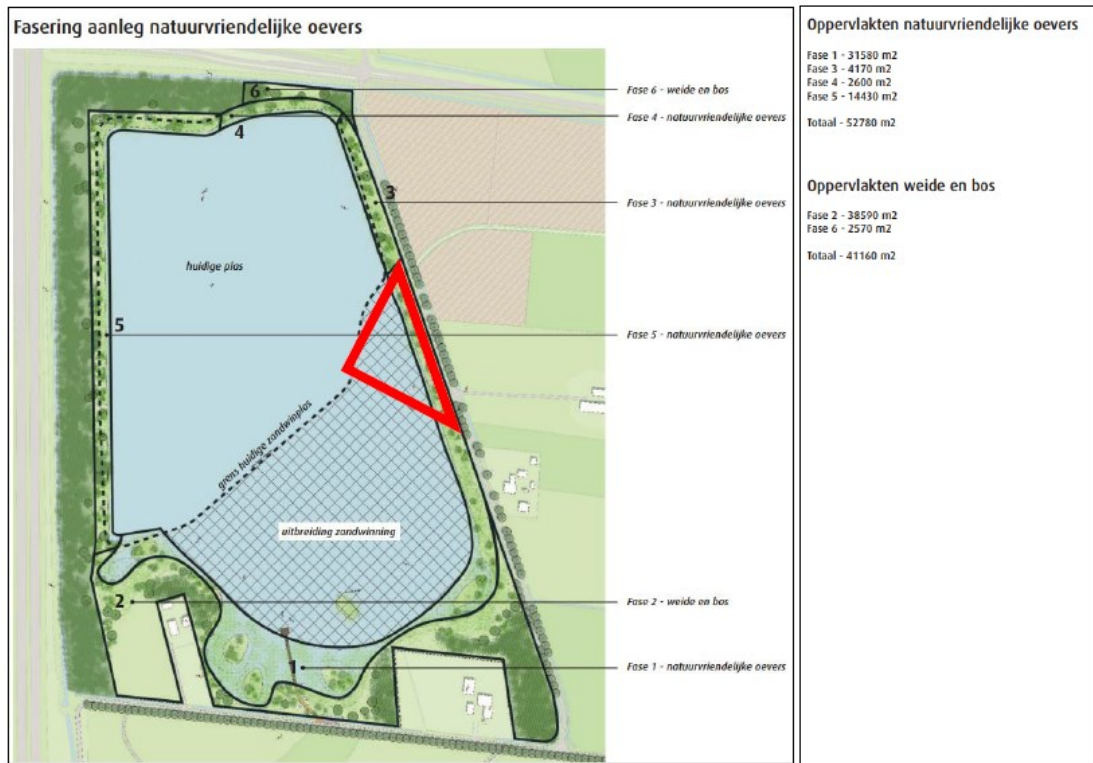

Figuur 7. Fasering aanleg nieuw leefgebied met oppervlaktes per type vegetatiestructuur. De rode driehoek geeft globaal de ‘oude depotlocatie’ weer waar de verblijfplaatsen van de wezel en steenmarter verwacht worden en die een jaar langer behouden blijft zodat de nieuwe natuur in fase 1 kan ontwikkelen. Fase 2 zal ook aangelegd worden als mitigatie van steenmarter en wezel, maar wordt pas na het verwijderen van de oude depotlocatie gerealiseerd.

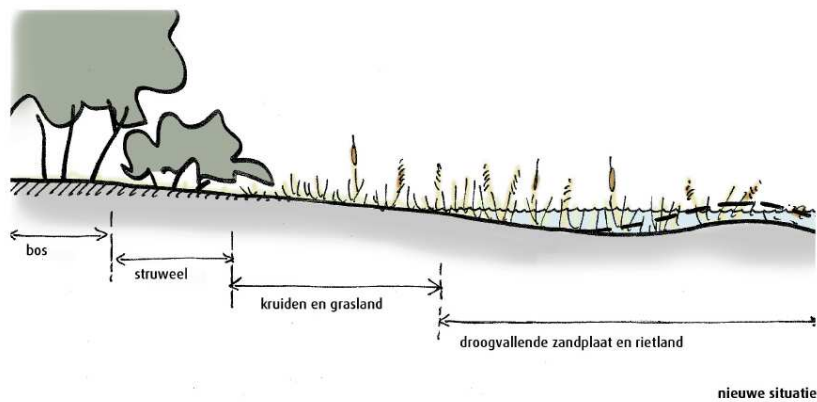

Figuur 8. Doorsnede natuurvriendelijke oever.

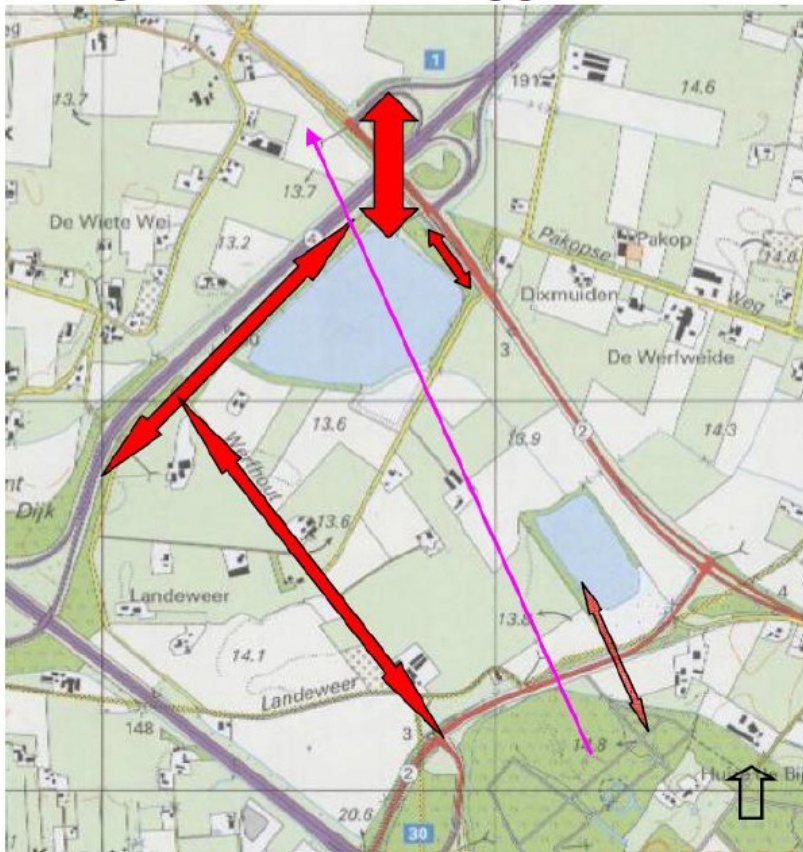

Figuur 9. In 2010 vastgestelde essentiële vliegroutes van diverse vlemuissoorten (violette en rode pijlen). Bron: Roelofs Planontwikkeling BV, 2010. Gebiedsonderzoeken milieueffectrapportage (m.e.r.) Werfhout, Didam, Flora en Fauna onderzoek.

**Datum**

23 januari 2025

**Zaaknummer**

2023-003085

**Blad**

22 van 2

**BIJLAGE 4 – BEHEERPLAN****Verbeteren leefgebied in bestaand habitat**

De vergroting van het wateroppervlak door de zandwinning wordt gebruikt als een kwaliteitsimpuls voor het gehele gebied (bijlage 3, figuur 6 en 7). Door het voornemen wordt het gebied opener gemaakt. De oevers worden heringericht en er ontstaan ondiepe plas-draszones. Er komt een ruderaal oeverzone met waterplanten en er zal extensieve begrazing door koeien en schapen plaatsvinden. Er wordt nieuw bos en struweel met inheemse soorten aangeplant. De inheemse soorten betreffen egelantier, Gelderse roos, lijsterbes, meidoorn en sleedoorn. Deze planten zorgen voor voedsel voor de steenmarter en voor woelmuizen welke als prooi voor de wezel dienen. Ook bieden de planten beschutting waar verblijfplaatsen mogelijk zijn en waardoor, met name de wezel, zich beschermt door het gebied kan verplaatsen. Ook worden kruidenrijke ruigtes en bloemrijk grasland gerealiseerd. Deze locaties bieden geschikt foerageergebied voor de steenmarter en de wezel.

**Beoogd beheer algemeen**

Het doel is om de natuurontwikkeling, die rondom de bestaande waterplas en de uitbreiding plaats zal vinden te beheersen en in goede banen te leiden, zodat voldaan wordt aan de natuurdoeltypen conform het inrichtingsplan (Buro Poelmans Reesink Landschapsarchitectuur, 2016). Dit wordt gedaan aan de hand van het Handboek natuurdoeltypen (Bal et al., 2001). De natuurdoeltypen die betrekking hebben op het leefgebied van de steenmarter en de wezel zijn:

- Kruidenrijke ruigte (natte strooiselruigte 3.25)
- Bloemrijk grasland (bloemrijk grasland van het rivieren en zeekleigebied 3.39)
- Struweel (zoom, mantel en droog struweel van de hogere gronden en rivierkleigebieden 3.52 -3.53)
- Bos (bos van voedselrijke, vochtige gronden 3.66)

De borging dat het beheer als zodanig wordt uitgevoerd, is af te leiden uit de allocatie van gelden en de aanstelling van een aannemer (Roelofs Zandwinning, 2022).

**Beoogd beheer gericht op (kleine) marterachtigen**

De toepassing van het juiste maai-beheer en het beheer van (middel)hoge vegetatie als bomen en heesters valt grotendeels onder het beheer van bovenstaande natuurdoeltypen. Aanvullend op het beheer aan de hand van de natuurdoeltypen worden de volgende maatregelen genomen om tegemoet te komen aan de eisen van (kleine) marterachtigen:

- Kap-, snoei- en maai-beheer wordt uitgevoerd buiten de kwetsbare kraamperiode: tenminste in de periode tussen 1 september en 15 maart, bij voorkeur tussen 1 november en 15 maart;
- Kap-, snoei- en maai-beheer wordt gefaseerd uitgevoerd in ruimte en tijd, zodat dieren kunnen vluchten;
- Struwelen en zomen worden elk jaar voor 1/3e van de totale oppervlakte gemaaid, zodat variatie blijft bestaan;
- Stroken met ruige kruiden of gras worden eenmaal per jaar gefaseerd gemaaid, zodat variatie blijft bestaan;
- Snoeimateriaal wordt bij voorkeur als takkenril of takkenhoop achtergelaten op het terrein.

**Datum**

23 januari 2025

**Zaaknummer**

2023-003085

**Blad**

23 van 2

**Realiseren van nieuwe verblijfplaatsen**

Wanneer de vegetatie goed ontwikkeld is, zullen woelmuizen naar het gebied terugkeren. De holletjes van deze woelmuizen bieden verblijfplaatsen voor de wezel. Daarnaast zal een goede ontwikkeling van bosschages leiden tot beschutte verblijfplaatsen voor zowel de steenmarter als de wezel. Aanvullend worden zes marterhopen gerealiseerd: twee voor de steenmarter, twee voor de wezel en nog eens twee extra voor de bunzing en de hermelijn.

**Beoogd beheer marterhopen**

Een marterhoop is in dit geval een takkenhoop van minimaal één meter hoog, twee meter breed en drie meter lang. De takkenhopen worden elke vijf jaar aangevuld met nieuw materiaal, zodat deze hun functie behouden. De marterhopen worden aangelegd op locaties die:

- Het hele jaar door zoveel mogelijk droog zijn;
- Zich bevinden in een struweel, houtwal, haag of langs een watergang;
- Op ten minste 20 m. afstand van drukke wandelpaden of verharde wegen gelegen zijn.