



BESCHIKKING D.D. 6 AUGUSTUS 2012 - ZAAKNUMMER 2011-020720 - VAN
GEDEPUTEERDE STATEN VAN GELDERLAND

Natuurbeschermingswet 1998
Drempelwaarden op grond van beleidsregels stikstof Gelderland

Varkenshouderij aan de Nieuwenhuisweg 1 te Vorden.

Aanvraag en procesverloop

Op 11 oktober 2011 heeft de gemeente Bronckhorst een verzoek tot een verklaring van geen bedenkingen (hierna vvgb) ingediend voor deze inrichting, zaaknummer 2011-016354. Op 23 december 2011 heeft de aanvrager de aanvraag om een omgevingsvergunning ingetrokken. Het verzoek om een vvgb is hiermee komen te vervallen.

Bij brief van 20 december 2011 heeft Maatschap Scheffer, Nieuwenhuisweg 1 te Vorden, hierna te noemen aanvrager, een aanvraag ingediend om een vergunning in het kader van de Natuurbeschermingswet 1998, hierna de Nbw 1998.

Op 6 maart 2012 is deze aanvraag per abuis buiten behandeling gelaten. Daarom trekken wij dit besluit in.

De aanvraag voorziet in de uitbreiding van een varkenshouderij. In de aangevraagde situatie wordt een nieuwe stal gerealiseerd voor de huisvesting van 1.800 vleesvarkens, op een emissiearm stalsysteem conform BWL 2009.20. De inrichting is gelegen op 5.400 meter van het Natura 2000-gebied Uiterwaarden IJssel.

Tot de aanvraag behoren de volgende stukken:

- Aanvraagformulier Nbw 1998 agrarische bedrijven, d.d. 14 december 2011.
- Plattegrond- en situatietekening aangevraagde situatie, getekend door G.H. Vaags Ontwerp-bouwadvisering, werknummer 1011-1, laatstgewijzigd 16 december 2011.

De aanvrager heeft verzocht om de volgende stukken uit de zaak 2011-016354 te betrekken bij de aanvraag om een vergunning in het kader van de Nbw 1998:

- Aanvraag vergunning Wet milieubeheer, d.d. 16 november 1999.
- Vergunning Wet milieubeheer, d.d. 8 februari 2000.
- Plattegrond- en situatietekening, behorende bij vergunning Wet milieubeheer d.d. 8 februari 2000.

Het ontwerpbesluit heeft in de periode van 19 april 2012 tot 31 mei 2012 ter inzage gelegen. Het ontwerpbesluit is tevens toegezonden aan het college van Burgemeester en Wethouders van de gemeente Bronckhorst en aan de Gelderse Natuur en Milieufederatie waarbij zij in de gelegenheid zijn gesteld een zienswijze naar voren te brengen. Wij hebben geen zienswijzen ontvangen.

Op deze vergunningaanvraag is afdeling 3.4 van de Algemene wet bestuursrecht van toepassing verklaard.

Besluit

Gedeputeerde Staten van Gelderland, gelet op de artikelen 10a, 16, 19d, 19e Nbw 1998 en artikel 3.1 lid 1 sub I en artikel 4 lid 1a van de Beleidsregels Stikstof en Natura 2000 Gelderland

HEBBEN BESLOTEN

de aanvrager een vergunning conform de beschrijving in de aanvraag te verlenen en het besluit d.d. 6 maart 2011, zaaknummer 2011-020720, in te trekken.

Bevoegdheid

Gelet op het bepaalde in artikel 2 lid 5 Nbw 1998 hebben wij Gedeputeerde Staten van de provincie Overijssel per brief van 16 april 2012 verzocht in te stemmen met het ontwerpbesluit. Nu wij geen negatieve reactie hebben ontvangen, achten wij de instemming van Gedeputeerde Staten van de provincie Overijssel als verleend.

Beoordeling van de aanvraag

Op 15 oktober 2011 zijn de beleidsregels Stikstof en Natura 2000-Gelderland in werking getreden die op deze procedure van toepassing zijn. Artikel 3.1 lid 1 en artikel 4 lid 1a van de beleidsregels bepalen, voor zover van belang voor deze procedure, dat een vergunning kan worden verleend indien de geldende drempelwaarden niet worden overschreden. Voor de gebieden Uiterwaarden IJssel, Gelderse Poort, Uiterwaarden Neder-Rijn, Uiterwaarden Waal en Loevestein is de drempelwaarde 1% van de kritische depositiewaarde van de stikstofgevoelige habitattypen. Voor de andere gebieden is de drempelwaarde 0,5% van de kritische depositiewaarde van de stikstofgevoelige habitattypen.

In tabel 1 is de gewenste veebezetting van het bedrijf weergegeven. De berekeningen van de stikstofdepositie zijn opgenomen in de bijlage.

Tabel 1 Aangevraagde veebezetting

Diersoort	RAV code	Aantal
Vleesvarkens	D 3.100.1	540
Vleesvarkens	D 3.2.8.1 / BWL 2009.20	1.800

Uit het vergelijken van bijlage 1 (AAgro-Stacksberekening) met bijlage 2 (drempelwaarden) blijkt dat de totale stikstofdepositie van de gewenste veebezetting niet tot gevolg heeft dat de drempelwaarden worden overschreden. De aanvraag valt daarmee binnen het beleidskader. Een dergelijke toename achten wij vanwege de dalende achtergronddepositie en de afroaming van 70% op de in te trekken milieuvergunningen c.q. meldingen, welke in de salderingsbank worden opgenomen, marginaal. Een significant negatief effect op de instandhoudingsdoelstellingen achten wij in deze situatie op voorhand uitgesloten.

De mogelijk schadelijke effecten op de instandhoudingsdoelstellingen worden in deze procedure uitsluitend veroorzaakt door stikstofdepositie.

Aangezien voor dit bedrijf niet eerder een vergunning of een verklaring van geen bedenkingen op grond van de Nbw 1998 is verleend, is verlening van de vergunning mogelijk voor zover vereisten op economisch, sociaal en cultureel gebied, alsmede regionale en lokale belangen zich hier niet tegen verzetten. Niet is gebleken dat deze belangen vergunningverlening in de weg staan.

Conclusie

Op grond van het vorenstaande hebben wij de zekerheid verkregen dat het project geen significant negatieve effecten heeft. Nu tevens de belangen zoals vermeld in artikel 19 e sub c Nbw 1998 niet aan de orde zijn, kan de vergunning worden verleend.

Namens Gedeputeerde Staten van Gelderland,

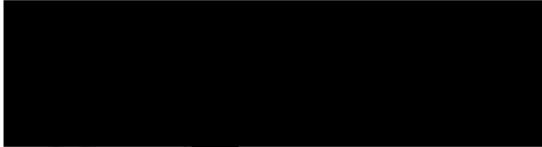

mr. H. Boerdan
teammanager Vergunningverlening Water Ontgrondingen
en Natuur

Beroep

Belanghebbenden kunnen binnen zes weken na de dag waarop het besluit ter inzage is gelegd hiertegen beroep instellen bij de Afdeling bestuursrechtspraak van de Raad van State (Postbus 20019, 2500 EA 's-Gravenhage).

Zij die partij zijn in de hoofdzaak kunnen bij de voorzitter van de Afdeling bestuursrechtspraak een verzoek indienen om een voorlopige voorziening te treffen.

Voor het behandelen van het beroepschrift en voor het behandelen van een verzoek om een voorlopige voorziening wordt griffierecht geheven. Over de hoogte en de wijze van betaling van het griffierecht kunt u informatie verkrijgen bij de Raad van State, telefoonnummer (070) 426 44 26.

bijlagen:

- Berekening aangevraagde situatie
- Kritische depositiewaardes en grenswaardes habitattypes

BIJLAGE 1: Berekening aangevraagde situatie

Naam van de berekening: Berekening aangevraagde situatie
 Gemaakt op: 21-03-2012 14:21:17
 Zwaartepunt X: 217,300 Y: 455,000
 Cluster naam: Nieuwenhuisweg 1 te Vorden
 Berekende ruwheid: 0,21 m

Emissie Punten:

Volgnr.	BronID	X-coord.	Y-coord.	Hoogte	Gem.geb. hoogte	Diam.	Uittr. snelheid	Emissie
1	Stal G	217 277	455 034	4,7	4,0	0,5	4,00	1 125
2	Stal H	217 280	455 062	5,4	3,8	0,5	4,00	225
3	Stal K	217 337	455 042	7,5	4,4	2,1	4,67	1 440

Gevoelige locaties:

Volgnummer	Naam	X coördinaat	Y coördinaat	Depositie
1	<i>Uiterwaarden IJssel (rand)</i>	212 036	456 240	0,51
2	H91E0A Zachthoutooibossen	211 987	456 577	0,52
3	H6510A Glanshaverhooilanden	211 654	456 970	0,52
4	H6510A Glanshaverhooilanden	211 690	458 070	0,59
5	H6120 Stroomdalgraslanden	211 512	456 911	0,48
6	H6510B Vossenstaarthooilanden	211 477	457 198	0,51
7	H91F0 Droge hardhoutooibossen	211 299	456 904	0,45
8	H91F0 Droge hardhoutooibossen	210 678	458 812	0,48
9	H3150 Meren met waterplanten	210 997	458 187	0,50
10	H3150 Meren met waterplanten	208 563	454 963	0,26
11	H3270 Slikkige rivieroever	210 582	458 776	0,47

Details van Emissie Punt: Stal G (654)

Volgnr.	Code	Type	Aantal	Emissie	Totaal
1	D 3.100.1	Vleesvarkens	450	2.5	1125

Details van Emissie Punt: Stal H (655)

Volgnr.	Code	Type	Aantal	Emissie	Totaal
1	D 3.100.1	Vleesvarkens	90	2.5	225

Details van Emissie Punt: Stal K (656)

Volgnr.	Code	Type	Aantal	Emissie	Totaal
1	D 3.2.8.1	Vleesvarkens	1800	0.8	1440

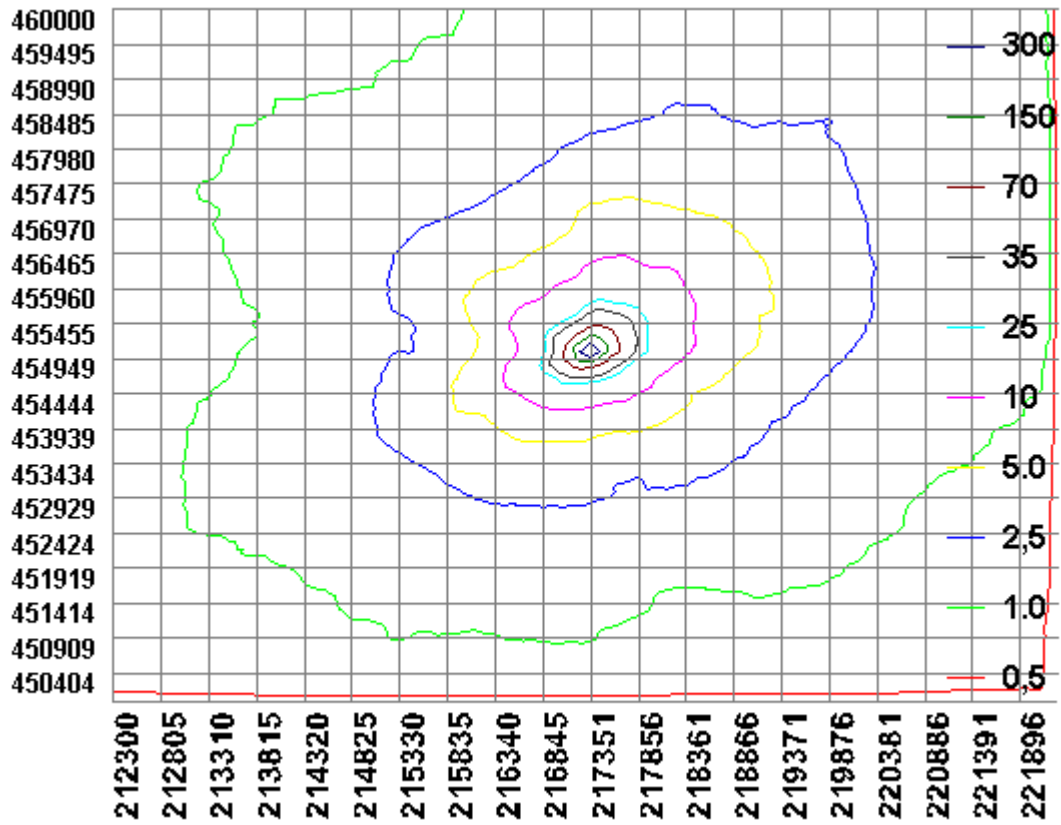

BIJLAGE 2: Kritische depositiewaardes en grenswaardes habitattypes

Code	Naam	mol/ha/jr	0,5% waarde	1,0% waarde
H2310	Stuifzandheiden met struikhei	1100	5,5	11,0
H2320	Binnenlandse kraaiheibegroeiingen	1100	5,5	11,0
H2330	Zandverstuivingen	740	3,7	7,4
H3130	Zwakgebufferde vennen	410	2,1	4,1
H3140	Kranswierwateren	>2400	n.v.t.	n.v.t.
H3150	Meren met krabbenscheer en fonteinkruiden	2100	10,5	21,0
H3160	Zure vennen	410	2,1	4,1
H3260A	Beken met waterplanten	>2400	n.v.t.	n.v.t.
H3260B	Rivieren met waterplanten	>2400	n.v.t.	n.v.t.
H3270	Slikkige rivieroeveren	>2400	n.v.t.	n.v.t.
H4010A	Vochtige heiden op zandgronden	1300	6,5	13,0
H4010B	Vochtige heiden, Moerasheide	1300	6,5	13,0
H4030	Droge heiden	1100	5,5	11,0
H5130	Jeneverbesstruwelen	2180	10,9	21,8
H6120	Stroomdalgraslanden	1250	6,3	12,5
H6230	Heischrale graslanden	830	4,2	8,3
H6410	Blauwgraslanden	1100	5,5	11,0
H6430A	Ruigten en zomen, nat zoet, laagdyn.	>2400	n.v.t.	n.v.t.
H6430B	Ruigten en zomen, nat en dynamisch	>2400	n.v.t.	n.v.t.
H6430C	Ruigten en zomen, droog	1870	9,4	18,7
H6510A	Glanshaverhooilanden	1400	7,0	14,0
H6510B	Vossenstaartgrasland	1540	7,7	15,4
H7110	Actief hoogveen	400	2,0	4,0
H7120	Herstellende hoogvenen	400	2,0	4,0
H7140A	Trilvenen	1200	6,0	12,0
H7140B	Veenmosrietland	700	3,5	7,0
H7150	Pioniervegetaties met snavelbiezen	1600	8,0	16,0
H7210	Galigaanmoerassen	1100	5,5	11,0
H7230	Kalkmoerassen/ Alkalisch laagveen	1100	5,5	11,0
H9120	Beuken-eikenbossen met hulst	1400	7,0	14,0
H9160A	Eiken-haagbeukenbossen	1400	7,0	14,0
H9190	Oude eikenbossen	1100	5,5	11,0
H91D0	Hoogveenbossen	1800	9,0	18,0
H91E0A	Rivierbegeleidende zachthoutooibossen	2410	12,1	24,1
H91E0B	Rivierbegeleidende essen-iepenbossen	2000	10,0	20,0
H91E0C	Beekbegeleidende alluviale bossen	1860	9,3	18,6
H91F0	Droge hardhoutooibossen	2080	10,4	20,8