

BESLUIT OMGEVINGSVERGUNNING VOOR EEN WATERACTIVITEIT

het uitvoeren van een ontgraving en het tijdelijk in werking hebben van een werkdepot en lanceerinrichting (t.b.v. leidinginspectie) in de zonerings van primaire waterkering dijktraject 54, nabij dijkpaal 54.067, nabij de Meulenbroekstraat te Mook, gemeente Mook en Middelaar

Zaaknummer: 2025-Z6875

Inhoudsopgave

1	Onderwerp aanvraag.....	3
2	Conclusie.....	3
3	Besluit	3
4	Ondertekening.....	4
5	Voorschriften.....	5
6	Aanvraag.....	8
6.1	Samenvatting aanvraag	8
6.2	Locatie.....	8
6.3	Vergunningplichtige handelingen	9
6.4	Zorgplicht	9
6.5	Overige bevoegde gezagen (wateractiviteit).....	10
7	Toetsing aanvraag	10
7.1	Algemeen.....	10
7.2	Overwegingen.....	11
7.3	Conclusie toetsing.....	13
8	Procedure en rechtsbescherming	14
8.1	Procedure.....	14
8.2	Afwijking van de aanvraag.....	14
8.3	Rechtsbescherming.....	15
9	Mededelingen.....	15
10	Bijlagen	16

BESLUIT INGEVOLGE DE OMGEVINGSWET

1 Onderwerp aanvraag

Het dagelijks bestuur van Waterschap Limburg heeft een aanvraag ontvangen van Heijmans Infra B.V., Graafsebaan 67, 5248 JT te Rosmalen, om een vergunning als bedoeld in afdeling 4.1 van de Omgevingswet.

De aanvraag betreft het uitvoeren van handelingen in een watersysteem, beschermingszone of profiel van vrije ruimte, te weten het uitvoeren van een ontgraving en het tijdelijk in werking hebben van een werkdepot en lanceerinrichting (t.b.v. leidinginspectie) in de zoneringen van primaire waterkering dijktraject 54, nabij dijkpaal 54.067, nabij de Meulenbroekstraat te Mook, gemeente Mook en Middelaar. Hiervoor is op grond van de Omgevingswet en/of de Waterschapsverordening Waterschap Limburg een vergunning vereist, zie paragraaf 6.3 van deze vergunning.

2 Conclusie

Op grond van de overwegingen bestaan er geen bezwaren tegen het verlenen van de gevraagde vergunning. Met het in de vergunning opnemen van voorschriften is gewaarborgd dat de te bereiken doelstellingen zoals bedoeld in artikel 1.3 van de Omgevingswet en paragraaf 1.2 van de Waterschapsverordening Waterschap Limburg in voldoende mate worden beschermd.

3 Besluit

Gelet op de bepalingen van de Omgevingswet, de uitvoeringsbesluiten behorende bij de Omgevingswet, de Omgevingsregeling, de Waterschapsverordening Waterschap Limburg, de Algemene wet bestuursrecht (Awb), Onderhoudsregeling bij Onderhoudslegger Waterschap Limburg en de overwegingen besluit het dagelijks bestuur als volgt:

- a. de gevraagde vergunning te verlenen aan Heijmans Infra B.V., Graafsebaan 67, 5248 JT te Rosmalen, voor het uitvoeren van een ontgraving en het tijdelijk in werking hebben van een werkdepot en lanceerinrichting (t.b.v. leidinginspectie) in de zoneringen van primaire waterkering dijktraject 54, nabij dijkpaal 54.067, nabij de Meulenbroekstraat te Mook, gemeente Mook en Middelaar, waarvoor vergunning is vereist op grond van artikel 3.18 lid 1, artikel 3.64 lid 1 en artikel 3.75 lid 1 van de Waterschapsverordening Waterschap Limburg;
- b. aan de vergunning voorschriften te verbinden met het oog op de in artikel 1.3 van de Omgevingswet en afdeling 1.2 van de Waterschapsverordening Waterschap Limburg genoemde doelstellingen;
- c. de vergunning te verlenen voor bepaalde tijd, te weten vanaf 15 augustus 2025 tot en met 31 oktober 2025;
- d. de volgende onderdelen van de aanvraag deel uit te laten maken van deze vergunning:
 - E-mail d.d. 1 augustus 2025 (WLDOC-1663486819-391429, bijlage 1);
 - Memo Heijmans, 1 augustus 2025 (WLDOC-1663486819-391430, bijlage 2);
 - Tekening Inspectie P63024, Lanceerinrichting DO Vergunningsaanvraag, tek.nr. G.020839-TEK-VRG-001 (WLDOC-1663486819-391431, bijlage 3).

4 Ondertekening

Het dagelijks bestuur van Waterschap Limburg,
namens deze,

W.G.

W. van der Dennen
Afdelingsmanager Vergunningen, Toezicht en Handhaving

5 Voorschriften

Voorschrift 1

Aanwezigheid vergunning

1. De vergunninghouder zorgt ervoor dat (een kopie van) deze vergunning op de werklocatie aanwezig is en tijdens een inspectie kan worden getoond aan het waterschap.

Voorschrift 2

Beheer en onderhoud

1. De vergunninghouder is verantwoordelijk voor het beheer en onderhoud aan de vergunde werken. De op grond van deze vergunning te realiseren en te behouden werken moeten doelmatig functioneren, in goede staat van onderhoud verkeren en met zorg worden bediend.
2. Het waterschap kan bij het onderhoud van de werken nadere aanwijzingen geven. De vergunninghouder zorgt ervoor dat de gegeven aanwijzingen direct worden opgevolgd.

Voorschrift 3

Adreswijziging en rechtsopvolging

1. Een vergunning geldt tevens voor de rechtsopvolger van de vergunninghouder. De rechtsopvolger van de vergunninghouder doet binnen 4 weken nadat de vergunning voor hem is gaan gelden, daarvan mededeling aan het bevoegd gezag.

Voorschrift 4

Contactpersoon

1. De vergunninghouder wijst één of meer contactpersoon / contactpersonen aan die belast is / zijn met het toezicht op de naleving van deze vergunning. Deze contactpersoon / contactpersonen is / zijn tevens belast met het overleg met het waterschap bij calamiteiten en spoedgevallen, ook buiten kantooruren.
2. De vergunninghouder deelt schriftelijk binnen 14 dagen nadat deze vergunning in werking is getreden aan het dagelijks bestuur van Waterschap Limburg mede, naam, adres, telefoonnummer en emailadres van degene(n) die is/zijn aangewezen. Dat kan ook via handhaving@waterschaplimburg.nl.
3. Eventuele wijzigingen ten opzichte van de in het voorgaande lid genoemde gegevens moeten binnen 1 week na de wijziging via handhaving@waterschaplimburg.nl aan het waterschap worden medegedeeld.

Voorschrift 5

Startmelding en afmelding werkzaamheden

1. De vergunninghouder meldt de startdatum van de vergunde werkzaamheden ten minste 1 week voor aanvang van de werkzaamheden via handhaving@waterschaplimburg.nl aan het waterschap.
2. De vergunninghouder meldt de einddatum van de vergunde werkzaamheden uiterlijk 1 week na afronding van de werkzaamheden via handhaving@waterschaplimburg.nl aan het waterschap.

Voorschrift 6

Afwijken van de vermelde gegevens

De verleende vergunning geldt tevens voor wijziging(en) van de vergunde activiteiten en/of werken, mits:

1. De wijziging(en) niet leidt/leiden tot andere of grotere nadelige gevolgen voor de belangen die door de vergunning worden beschermd.
2. De wijziging(en) 4 weken vooraf schriftelijk is/zijn gemeld aan het dagelijks bestuur van Waterschap Limburg en het dagelijks bestuur van Waterschap Limburg schriftelijk toestemming heeft verleend de wijziging(en) uit te mogen voeren.

Voorschrift 7

Calamiteiten en/of bijzondere omstandigheden

1. Wanneer er als gevolg van de realisatie van vergunde werken nadelige effecten ontstaan voor de waterkering kan het waterschap besluiten tot stillegging van de activiteiten. Eventueel kan het waterschap, buiten de voorschriften, aanvullende eisen stellen om verdere nadelige effecten te voorkomen. De vergunninghouder zorgt ervoor dat deze aanvullende eisen direct worden opgevolgd.
2. Het waterschap kan gedurende de uitvoering van de werkzaamheden nadere aanwijzingen geven ter bescherming van de waterkering. De vergunninghouder zorgt ervoor dat deze aanwijzingen direct worden opgevolgd.
3. De vergunninghouder moet schade aan de waterkering en/of waterstaatkundige voorzieningen als gevolg van zijn handelen direct per e-mail (handhaving@waterschaplimburg.nl) melden aan het waterschap.
4. Als de vergunninghouder als gevolg van calamiteiten of bijzondere omstandigheden niet aan de vergunningvoorschriften kan voldoen, moet hij dit direct melden (tijdens kantooruren via telefoonnummer 088 - 88 90 100 of via 'Meldpunt Water' 0800 - 0341 (24/7 bereikbaar). Zo spoedig mogelijk moet een schriftelijke bevestiging aan het waterschap worden gemaïld (handhaving@waterschaplimburg.nl) met de volgende gegevens:
 - de oorzaken van het voorval en de omstandigheden waaronder het voorval zich heeft voorgedaan, en
 - eventueel vrijgekomen stoffen en hun eigenschappen, en
 - de getroffen maatregelen om de gevolgen van het voorval te voorkomen, te beperken of ongedaan te maken, en
 - andere gegevens die van belang zijn om de aard en de ernst van de gevolgen van het voorval te kunnen beoordelen.
5. Indien zich een calamiteit of bijzondere omstandigheid voordoet waardoor nadelige gevolgen zijn ontstaan of dreigen te ontstaan, treft de vergunninghouder direct passende maatregelen om (verdere) nadelige gevolgen voor het waterstaatswerk te voorkomen, te beperken of ongedaan te maken.

Voorschrift 8

Beëindiging gebruik

1. Indien de werkzaamheden zijn afgerond, stelt de vergunninghouder het waterschap daarvan zo spoedig mogelijk op de hoogte via handhaving@waterschaplimburg.nl.
2. Alle toegepaste materialen en materieel moeten binnen een week na afronding van de werkzaamheden verwijderd zijn.

3. Eventuele beschadigingen aan de grasmat van de waterkering moeten worden hersteld.

Voorschrift 9

Waterkeringen algemeen

1. De werkzaamheden moeten worden uitgevoerd conform de documenten:
 - E-mail d.d. 1 augustus 2025 (WLDOC-1663486819-391429, bijlage 1);
 - Memo Heijmans, 1 augustus 2025 (WLDOC-1663486819-391430, bijlage 2);
 - Tekening Inspectie P63024, Lanceerinrichting DO Vergunningsaanvraag, tek.nr. G.020839-TEK-VRG-001 (WLDOC-1663486819-391431, bijlage 3).
2. Er mogen geen objecten of hulpconstructies worden bevestigd in of aan de waterkering.
3. Het gebruik van hulpconstructies en/of hulpwerken, voor zover die niet deel uitmaken van de vergunningaanvraag, moet tenminste 3 dagen van tevoren worden gemeld aan het waterschap via handhaving@waterschaplimburg.nl. De gemelde hulpconstructies en/of hulpwerken mogen pas na schriftelijke goedkeuring van het waterschap worden toegepast.
4. De werken moeten zodanig worden uitgevoerd dat de stabiliteit en het waterkerend vermogen van de waterkering onaangetast blijven.
5. Alle ontgravingen moeten tot een minimum beperkt blijven en direct na het gereedkomen van (delen van) de werken waarvoor de ontgraving nodig was, worden aangevuld, zie voorschrift 10.
6. De uitvoering van onderhouds- of inspectiewerkzaamheden door het waterschap mag niet worden belemmerd.
7. De vergunninghouder moet bij graafwerkzaamheden in de zonerings van de waterkering de afzonderlijke grondlagen gescheiden ontgraven en gescheiden in depot zetten zoals aangegeven in Tekening Inspectie P63024, Lanceerinrichting DO Vergunningsaanvraag, tek.nr. G.020839-TEK-VRG-001 (WLDOC-1663486819-391431, bijlage 3).
8. Er mogen, behalve de aan te brengen leidingdelen en tijdelijke ontgraving, geen holle ruimten ontstaan of worden aangelegd in de zonerings van de waterkering.
9. Bij een weersverwachting van langdurige vorst of langdurige regen, mogen geen werkzaamheden plaatsvinden in/bij waterkeringen.
10. Alle nazakkingen of zettingen die binnen 1 jaar na gereedmelding van de werkzaamheden door het werk (zijn) ontstaan, moeten op aanwijzing van waterschap worden hersteld.
11. Niet bodemeigen materialen zoals stronken, hout of puin mogen niet worden teruggebracht in de kernzone en de beschermingszone van de waterkering.

Voorschrift 10

Herstel van ontgravingen

1. Alle ontgravingen moeten direct na het gereedkomen van (delen van) de werken waarvoor de ontgraving nodig was, worden aangevuld.
2. De grondaanvulling moet worden uitgevoerd met de uitgekomen grond of anders met grond met dezelfde eigenschappen.
3. De uitkomende grond moet zodanig worden teruggebracht dat de oorspronkelijke laagvolgorde is hersteld.
4. De grondaanvulling moet in lagen van maximaal 0,30 meter worden aangebracht.
5. Elke laag grond moet afzonderlijk worden verdicht.
6. Voorafgaand aan het verdichten van de afzonderlijke lagen terug te brengen grond, moet de vergunninghouder contact opnemen met het waterschap (via handhaving@waterschaplimburg.nl). Het waterschap bepaalt op welke wijze de grond moet worden verdicht.

Voorschrift 11

Herstel van erosiebestendige grasbekleding

1. Eventuele beschadigingen aan de grasmat in de kernzone en beschermingszone van de waterkering moeten na uitvoering van de werken zodanig worden hersteld dat er weer een egale aaneengesloten grasbekleding ontstaat.
2. Bij het ontbreken van gesloten graszoden moet de waterkering zaaiklaar worden gemaakt en worden ingezaaid met een dijken-graszaadmengsel (D2-mengsel, inzaaidichtheid ca. 60 kg per hectare), zodat een erosiebestendige grasmat ontstaat.
3. Indien de ingezaaide grasbekleding zich binnen het eerste jaar na aanleg niet goed ontwikkelt, moet deze op aanwijzing van het waterschap opnieuw worden ingezaaid.

6 Aanvraag

6.1 Samenvatting aanvraag

De aanvraag betreft het inbouwen en tijdelijk in werking hebben van een lanceerinrichting in een bestaande asbestcement persleiding die in beheer is bij Waterschap Limburg. Hierbij wordt de bestaande persleiding vrijgegraven (de leiding ligt op een diepte van 7 meter +NAP) en worden twee afsluiters en een Y-stuk in de leiding ingebouwd, zodat in de volgende fase een Pipeline Inspection Gauge (PIG) ingevoerd kan worden. Om de graafwerkzaamheden te kunnen uitvoeren, moet een grondwaterbemaling worden toegepast. Deze bemaling is afzonderlijk aangevraagd bij het waterschap en zal met een separate vergunning worden afgehandeld.

In een latere fase van het project worden verschillende onderzoeken in de leiding uitgevoerd middels een foam-PIG. Om deze PIG met een constante snelheid door de leiding te sturen is een bepaalde hoeveelheid water nodig van een externe bron. Hiertoe wordt oppervlaktewater onttrokken uit het Mooks Kanaal; het kanaal is in beheer bij Rijkswaterstaat.

De werklocatie bestaat uit een rijplatenbaan, stelconplaten, pompinstallatie, containers, een gronddepot en een tijdelijke leiding (met jumperconstructie over de Meulenbroeksestraat) naar het Mooks Kanaal.

6.2 Locatie

De werkzaamheden worden verricht nabij de Meulenbroekstraat (ongenummerd) te Mook, gemeente Mook en Middelaar. In het RD-coördinatenstelsel bevindt de locatie zich op onderstaande coördinaten:

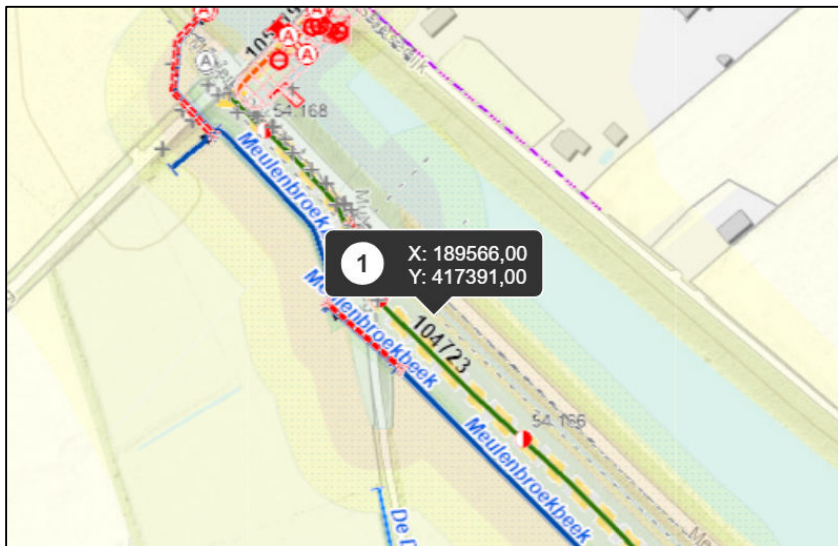

Waterkering dijktraject 54 ligt ter plaatse van de aangevraagde activiteiten in de gemeente Mook en Middelaar. Deze waterkering is als primaire waterkeringen opgenomen in de werkingsgebieden behorende bij de Waterschapsverordening Waterschap Limburg. De waterkering bestaat op de locatie van de aangevraagde werken uit een regulier dijklichaam (groene dijk).

6.3 Vergunningplichtige handelingen

Op grond van artikel 5.1 en 5.3 van de Omgevingswet is een omgevingsvergunning voor een wateractiviteit van het dagelijks bestuur vereist voor het uitvoeren van handelingen in een watersysteem.

Ingevolge Waterschapsverordening Waterschap Limburg is in dit geval vergunning vereist voor de volgende activiteiten:

- het uitvoeren van een ontgraving in de kernzone van een waterkering (artikel 3.18);
- het aanleggen van een weg in de kernzone van een waterkering (artikel 3.64); en
- het wijzigen van een leiding in de kernzone van een waterkering (artikel 3.75).

6.4 Zorgplicht

Algemene zorgplicht

Op grond van artikel 3.1 van de Keur van Waterschap Limburg 2019 geldt een algemene zorgplicht voor uit te voeren handelingen in het watersysteem en de bijbehorende beschermingszones, in een meanderzone en in een inundatiegebied, als ook in het door het dagelijks bestuur aan te wijzen profiel van vrije ruimte. Deze zorgplicht geldt voor alle vergunde handelingen op basis van deze vergunning maar ook voor andere handelingen in het watersysteem en de eerder genoemde zones en gebieden. Het is aan de initiatiefnemer om al datgene te doen of na te laten waardoor aan deze algemene zorgplicht wordt voldaan. De algemene zorgplichtbepalingen staan vermeld in artikel 1.12 lid 3.

Specifieke zorgplicht

De specifieke zorgplichtbepalingen staan vermeld in artikel 3.15, artikel 3.74 en artikel 3.63 van de Waterschapsverordening Waterschap Limburg. Deze bepalingen houden in dat

- negatieve effecten van de ontgraving op de stabiliteit en het functioneren van de waterkering worden voorkomen, en
- het aanleggen van de leiding op een zodanige wijze plaatsvindt dat het functioneren van de waterkering zo min mogelijk wordt geschaad, en
- dat de initiatiefnemer er rekening mee moet houden dat tijdens de uitvoering van de werkzaamheden een hoge rivierstand op kan treden, en
- dat de bereikbaarheid van de waterkering met het oog op beheer en onderhoud geborgd blijft.

6.5 Overige bevoegde gezagen (wateractiviteit)

De aangevraagde werken en werkzaamheden bevinden zich tevens in het stroomvoerende deel van Rijkswaterstaatswerk de Maas. Onderhavige vergunningaanvraag voor wateractiviteiten betreft een zogenoemde enkelvoudige aanvraag; dit houdt in dat de aanvrager ervoor heeft gekozen deze vergunningaanvraag (voor wateractiviteiten) alleen bij het waterschap in te dienen. De vergunninghouder dient daarom tevens voor de uit te voeren werken en werkzaamheden een vergunning aan te vragen bij Rijkswaterstaat (zie ook paragraaf 8.2).

7 Toetsing aanvraag

7.1 Algemeen

De Omgevingswet omschrijft in artikel 1.3 het algemene toetsingskader voor de beslissing op een aanvraag voor een omgevingsvergunning:

- a. bereiken en in stand houden van een veilige en gezonde fysieke leefomgeving en een goede omgevingskwaliteit, ook vanwege de intrinsieke waarde van de natuur, en
- b. doelmatig beheren, gebruiken en ontwikkelen van de fysieke leefomgeving ter vervulling van maatschappelijke behoeften.

De Waterschapsverordening Waterschap Limburg omschrijft in artikel 1.6 het toetsingskader voor een beslissing op een aanvraag voor een omgevingsvergunning voor een wateractiviteit:

- a. de waterstaatswerken in stand worden gehouden conform de legger;
- b. de mogelijkheid tot vervulling van maatschappelijke functies in stand moeten blijven;
- c. de veiligheid gewaarborgd moet blijven;
- d. schade aan waterstaatswerken moet worden voorkomen; en
- e. de taakuitoefening van het waterschap niet wordt belemmerd.

Artikel 1.9 van de Waterschapsverordening Waterschap Limburg omschrijft het specifieke toetsingskader voor waterkeringen voor de beslissing op een aanvraag voor een omgevingsvergunning voor een wateractiviteit:

- a. activiteiten mogen geen nadelige effecten hebben voor de dimensionering van de waterkering, zoals vastgelegd in de legger, waardoor de waterkering niet meer beantwoordt aan het doel waarvoor die is aangelegd, dan wel niet meer voldoet aan de daarvoor geldende normstelling, waardoor de veiligheid niet kan worden gewaarborgd;
- b. activiteiten mogen geen nadelige effecten hebben voor de goede werking van de waterkering, onder normale omstandigheden en onder piekbelasting;
- c. activiteiten mogen geen nadelige effecten hebben voor het kunnen uitvoeren van onderhoud door of namens het waterschap en de bereikbaarheid van de waterkering; en
- d. activiteiten mogen geen nadelige effecten hebben voor de waterkering in die zin dat toekomstige capaciteitsvergroting wordt belemmerd binnen de zone van het waterstaatswerk

en de bijbehorende beschermingszones, als ook in het door het dagelijks bestuur voor waterkeringen aan te wijzen profiel van vrije ruimte.

Deze doelstellingen vormen in onderlinge samenhang het toetsingskader bij vergunningverlening.

Een vergunning wordt geweigerd indien de vergunningaanvraag niet verenigbaar is met de doelstellingen van het waterbeheer en het niet mogelijk is om de belangen van het waterbeheer door het verbinden van voorschriften of beperkingen aan de vergunning, voldoende te beschermen.

De doelstellingen zijn geconcretiseerd via normen en beleid ten aanzien van veiligheid, waterkwantiteit, waterkwaliteit en maatschappelijke functievervulling door waterstaatswerken waaronder waterkeringen. De uitwerking hiervan vindt plaats in de Omgevingswet, in aanvullende regelgeving, in water- en beheerprogramma's op grond van afdeling 3.2 van de Omgevingswet en in de beleidsregels van het dagelijks bestuur van Waterschap Limburg.

De vastgestelde normen en het beleid zijn bepalend respectievelijk richtinggevend bij de toetsing of een aangevraagde handeling verenigbaar is met de doelstellingen voor het waterbeheer.

7.2 Overwegingen

Beleid

De vergunningaanvraag is getoetst aan:

- de Waterschapsverordening Waterschap Limburg;
- de van toepassing zijnde beleidsregels; en
- de algemene beoordelingsregels van artikel 1.16 van de Waterschapsverordening Waterschap Limburg.

Een aanvraag om een vergunning voor activiteiten in of nabij waterkeringen wordt getoetst aan de waterschapsverordening Waterschap Limburg om te bepalen welke regels op die activiteit van toepassing zijn. Voor zover uit die toetsing voortvloeit dat voor die activiteit de vergunningplicht geldt, wordt vervolgens getoetst aan de betreffende beleidsregel(s) om na te gaan of een vergunning kan worden verleend en onder welke voorwaarden.

Toetsing waterkeringen

Een waterkering heeft de primaire functie om het achterland te beschermen tegen hoogwater. Bij het beoordelen van een vergunningaanvraag en het eventueel verlenen van een vergunning is het belangrijkste uitgangspunt dat de waterkerende functie, de stabiliteit en de kerende hoogte van de waterkering te allen tijde gewaarborgd blijven. Echter, bij de belangenafweging wordt niet alleen rekening gehouden met het veiligheidsniveau. De gevolgen van de aangevraagde werken en werkzaamheden op het onderhoud, beheer, et cetera van de waterkering worden eveneens afgewogen.

Kerende hoogte van de waterkering

De waterkeringen zijn ontworpen en uitgevoerd op een bepaalde kerende hoogte. Deze hoogte van de waterkeringen is vastgesteld op basis van de toegestane overstromingskansen. (De aanleg van) aangevraagde (bouw)werken, beplanting of activiteiten mogen niet leiden tot een afname van de bestaande hoogte van de waterkering.

De vergunde werkzaamheden worden in de kernzone uitgevoerd, echter, de ontgraving vindt plaats buiten het dijklichaam. Geconcludeerd wordt dat de kerende hoogte van de waterkering niet (tijdelijk) afneemt.

Stabiliteit van de waterkering

Waterkeringen kennen verschillende verschijningsvormen. Een groene dijk is de meest voorkomende vorm. Een dijk moet bestaan uit een voldoende groot grondlichaam om de waterdruk bij hoogwater te kunnen keren. De stabiliteit van waterkeringen wordt onder meer verkregen door voldoende flauwe taluds in combinatie met de juiste grondsoort en de waterspanning in het dijklichaam. Instabiliteit door infiltratie van (overstromend) water of een verhoogde waterspanning in de ondergrond moet worden voorkomen. In het algemeen geldt dat de aangevraagde (bouw)werken, beplanting of activiteiten geen nadelige invloed mogen hebben op de stabiliteit van de waterkeringen. Graafwerkzaamheden en ontgravingen in (de zonerings van) waterkeringen kunnen de stabiliteit van de waterkering negatief beïnvloeden en moeten zoveel mogelijk worden voorkomen of beperkt.

In de vergunning zijn voorschriften opgenomen die onder meer borgen dat de ontgravingen:

- tot een minimum beperkt moeten blijven, en
- hersteld aangevuld moeten worden met de uitgekomen grond, en
- adequaat moeten worden verdicht.

Geconcludeerd wordt dat de negatieve invloed van de werkzaamheden op de stabiliteit en het kerende vermogen van de waterkering, met inachtneming van de voorschriften, aanvaardbaar is.

Erosiebestendigheid

Het buitentalud, binnentalud en de kruin van de waterkering moeten gedurende hoogwater bestand zijn tegen uitspoeling. Een goede gras- of steenbekleding voorkomt erosie van het grondlichaam. Een grasbekleding is alleen erosiebestendig met een ononderbroken, goed doorwortelde en soortenrijke grasmat. Door beschadiging van de grasmat neemt de kans op erosie toe. In een stenen dijkbekleding mogen geen (bouw)werken of planten aanwezig zijn die de geslotenheid van de bekleding verstoren. Beschadiging van de grasmat of steenbekleding moet worden voorkomen.

Dijktraject 54 is op de locatie van de aangevraagde werken voorzien van een erosiebestendige grasmat. In de vergunning zijn voorschriften opgenomen die borgen dat eventuele beschadigingen aan de grasmat adequaat moeten worden hersteld.

Door het waterschap uit te voeren beheer en onderhoud

Het waterschap is verantwoordelijk voor het beheer van de waterkeringen. Onder beheer vallen alle noodzakelijke activiteiten ter waarborging van de functie van de waterkering. Daarnaast moet dijkonderhoud op een effectieve en efficiënte wijze worden uitgevoerd om de kwaliteit van de waterkering te waarborgen. Werkzaamheden die in dit kader een rol spelen zijn bijvoorbeeld de wettelijke beoordeling van de waterkering, terugkerende onderhoudswerken, inspecties, monitoring en calamiteitenzorg.

(Bouw)werken, beplanting of wijzigingen in de inrichting van waterkeringen en onderhoudsstroken kunnen een negatief effect hebben op de bereikbaarheid voor het onderhoudsmaterieel. Het beheer en onderhoud aan de waterkering mogen geen negatieve effecten ondervinden als gevolg van (de uitvoering van) de (bouw)werken, de beplanting of activiteiten.

De werken zijn tijdelijk van aard. Geconcludeerd wordt dat het door het waterschap uit te voeren beheer en onderhoud geen belemmeringen ondervindt als gevolg van de (uitvoering van) de aangevraagde werken.

De periode van uitvoering van de werkzaamheden / activiteiten

Ter bescherming van de waterkering heeft het waterschap een gesloten periode vastgesteld van 15 oktober tot 15 maart. De kans op falen van de waterkering is statistisch gezien in deze periode het grootst vanwege de hogere waterafvoeren en sterke wind. De gesloten periode is van toepassing op

de waterkering en de bijbehorende beschermingszone. Activiteiten in, op of nabij waterkeringen mogen gedurende deze periode niet worden uitgevoerd. Het waterschap houdt daarom bij de toetsing van aangevraagde (bouw)werken, beplanting en activiteiten altijd rekening met de gesloten periode. Per aanvraag weegt het waterschap af welke risico's de aangevraagde werken en activiteiten met zich meebrengen in relatie tot de gesloten periode. Hierbij worden tevens andere uitvoeringsaspecten zoals de uitvoeringsperiode en de locatie van de werkzaamheden afgewogen. De werkzaamheden kunnen jaarrond worden uitgevoerd. In de vergunning is een voorschrift opgenomen dat borgt dat de vergunninghouder op aanzegging van het waterschap de werkzaamheden staakt en de aanwijzingen van het waterschap moet opvolgen.

Verweving van functies / functiescheiding

Dijklichamen, constructies of kunstwerken die in de legger van het waterschap zijn opgenomen als waterkering, hebben primair de functie om water te keren. Alle andere vormen van gebruik mogen deze waterkerende functie niet schaden. Tussen voorzieningen voor de waterkerende functie en een aan te brengen (bouw)werk (zoals een leiding, weg of gebouw) moet een duidelijke scheiding aanwezig zijn. De aan te brengen (bouw)werken worden aan de waterkering aangepast, niet andersom. Verweving van functies is ongewenst omdat dit kan leiden tot een onbeheersbare situatie. Dit geldt voor alle categorieën waterkeringen. Geconcludeerd wordt dat er geen sprake is van mede-waterkerende werken; er is dus geen sprake van functieverweving.

Staat van onderhoud van de vergunde werken

Objecten in de (zonerings) van een waterkering kunnen, indien deze niet meer worden onderhouden en in slechte staat van onderhoud verkeren, mogelijk kwel, piping of erosie teweeg brengen. Dat is ongewenst aangezien dit de stabiliteit en kerende hoogte van de waterkering kan ondermijnen. Vergunde werken moeten altijd in goede staat van onderhoud verkeren. De vergunninghouder is verantwoordelijk voor de uitvoering van het onderhoud aan de vergunde werken (Y-stuk leiding). Ten aanzien van de staat van onderhoud van de werken zijn in de vergunningvoorschriften eisen gesteld.

Buitengebruikstelling en verwijderbaarheid van de vergunde werken

Indien vergunde werken hun functie hebben verloren en achterblijven binnen de zonerings van de waterkering, kunnen nadelige effecten ontstaan op de stabiliteit, de kerende hoogte en het uit te voeren onderhoud aan de waterkering.

In de vergunning zijn voorschriften opgenomen die borgen dat de werken, indien deze hun functie hebben verloren, door of namens de vergunninghouder geheel wordt verwijderd. De aangevraagde werken zijn relatief eenvoudig te verwijderen wanneer dit in de toekomst noodzakelijk zou blijken, bijvoorbeeld vanwege een dijkreconstructie.

7.3 Conclusie toetsing

Het belang van de aanvrager bij het verkrijgen van een vergunning is afgewogen tegen de waterhuishoudkundige belangen die door de Omgevingswet en de Waterschapsverordening Waterschap Limburg worden beschermd.

De in de vergunning opgenomen voorschriften waarborgen dat de doelstellingen van het waterbeheer voldoende worden beschermd. Op grond van de overwegingen bestaan er geen bezwaren tegen het verlenen van de gevraagde vergunning.

8 Procedure en rechtsbescherming

8.1 Procedure

Het dagelijks bestuur van Waterschap Limburg heeft op 25 april 2025 de aanvraag ontvangen en geregistreerd onder zaaknummer 2025-Z6875.

De aanvrager is op 31 juli 2025 op de hoogte gesteld van het feit dat de aanvraag op grond van artikel 4:5 van de Awb nog onvoldoende gegevens of bescheiden bevat om deze in behandeling te kunnen nemen. De aanvrager is in de gelegenheid gesteld om de ontbrekende gegevens of bescheiden aan de aanvraag toe te voegen. De termijn voor behandeling van de aanvraag is zolang opgeschort. De ontbrekende gegevens zijn op 1 augustus 2025 bij het dagelijks bestuur van Waterschap Limburg ontvangen. Daarmee is de procedure opgeschort met 1 dag.

De voorbereiding van deze vergunning op grond van de Omgevingswet heeft conform het gestelde in afdeling 4.1.2 van de Awb plaatsgevonden.

8.2 Afwijking van de aanvraag

Op basis van de ontvangen aanvraag en de daarin aangevraagde activiteiten is er sprake van samenloop met Rijkswaterstaat. Er is overleg geweest met tussen de aanvrager en de verschillende bevoegde gezagen. Dit heeft er toe geleid dat alleen het uitvoeren van een ontgraving en het tijdelijk in werking hebben van een werkdepot en lanceerinrichting (t.b.v. leidinginspectie) in de zonerings van primaire waterkering dijktraject 54, nabij dijkpaal 54.067, nabij de Meulenbroekstraat te Mook, gemeente Mook en Middelaar op basis van de ontvangen aanvraag met het nummer DSO-nummer 0250425 01005 000.

Voor de geplande grondwateronttrekking voor een bouwput wordt separaat bij het waterschap aangevraagd. Aan de aanvrager is medegedeeld dat de reeds ontvangen aanvraag en bijbehorende documenten met betrekking tot de vergunningplichtige grondwateronttrekking waren onvoldoende compleet om op basis hiervan een vergunning te verlenen. De keuze is gemaakt om het gedeelte van de aanvraag dat betrekking heeft op de bouwputbemaling buiten beschouwing te laten.

Het bemalingswater wordt niet meer geloosd op de Meulenbroekbeek (dit betreft een oppervlaktewater met een lage basisafvoer, in beheer bij Waterschap Limburg) maar op het Mookse kanaal dat in beheer is van Rijkswaterstaat. Gezien de regelgeving van het Rijk is deze lozing niet vergunningplichtig maar meldplichtig. De geplande onttrekking van water uit het Mookse kanaal voor de werkzaamheden is ook niet vergunningplichtig maar meldplichtig op basis van de regelgeving van het Rijk. Hierdoor is er geen sprake meer van meerdere bevoegde gezagen ten aanzien van de vergunningaanvraag. De vergunninghouder meldt de geplande activiteiten bij Rijkswaterstaat. De periode waarin de vergunning geldig is, wijkt ook af van de ontvangen aanvraag. Het aanpassen van geldigheidsperiode is afgestemd met de aanvrager en leidt niet tot een andere afweging op de vergunningaanvraag. De aanvrager heeft met het bovenstaande ingestemd.

Het voorgaande wijzigingen geeft geen aanleiding om de ontvangen aanvraag buiten behandeling te stellen. De activiteiten die in dit besluit zijn vergund, zijn gebaseerd op die delen van de aanvraag die betrekking hebben op het uitvoeren van een ontgraving en het tijdelijk in werking hebben van een werkdepot en lanceerinrichting in de zoning van de primaire waterkering.

8.3 Rechtsbescherming

Bezwaar

Op grond van de Awb kunnen belanghebbenden, gedurende een periode van zes weken vanaf de dag na bekendmaking van de vergunning middels toezending daarvan aan de aanvrager, tegen deze vergunning een bezwaarschrift indienen. Het bezwaarschrift moet worden gericht aan het dagelijks bestuur van Waterschap Limburg, Postbus 2207, 6040 CC te Roermond.

Het bezwaarschrift dient te zijn ondertekend en bevat ten minste:

- a. de naam en het adres van de indiener;
- b. de dagtekening;
- c. een omschrijving van het besluit waartegen het bezwaar is gericht (bijvoorbeeld de vermelding van de datum en het nummer van het besluit);
- d. de motivering van het bezwaar.

Deze vergunning treedt in werking vanaf de dag na bekendmaking. Op grond van artikel 6:16 van de Awb schorst het indienen van bezwaar de werking van dit besluit niet. Gelet hierop kan, indien tegen dit besluit bezwaar wordt aangetekend, gedurende de bezwaarprocedure tevens een verzoek om voorlopige voorziening worden ingediend bij de rechtbank. De voorzieningenrechter kan dan uitspreken dat de werking van het besluit wordt opgeschort.

Het verzoek tot het treffen van een voorlopige voorziening moet worden gericht aan de voorzieningenrechter van de rechtbank Limburg, sector bestuursrecht, Postbus 950, 6040 AZ te Roermond. Voor het treffen van een voorlopige voorziening is een griffierecht verschuldigd.

Het verzoekschrift dient te zijn ondertekend en bevat ten minste:

- a. de naam en het adres van de indiener;
- b. de dagtekening;
- c. een omschrijving van het besluit waartegen het verzoek is gericht (bijvoorbeeld onder vermelding van de datum en het nummer van het besluit);
- d. de motivering van het verzoek;
- e. een afschrift van het ingediende bezwaarschrift.

U kunt ook digitaal een verzoek om een voorlopige voorziening indienen bij genoemde rechtbank via <https://loket.rechtspraak.nl/bestuursrecht>. Daarvoor moet u beschikken over een elektronische handtekening (DigiD). Kijk op de genoemde site voor de precieze voorwaarden.

Wij verzoeken u in het voorkomende geval vriendelijk om een afschrift van het verzoek tot het treffen van een voorlopige voorziening toe te zenden aan het dagelijks bestuur van Waterschap Limburg. U kunt dit afschrift ook per e-mail doorsturen naar vergunningen@waterschaplimburg.nl.

9 Mededelingen

Voorkomen van schade

De vergunninghouder moet redelijkerwijs alle mogelijke maatregelen treffen, om te voorkomen dat het dagelijks bestuur van Waterschap Limburg, dan wel derden, schade lijden ten gevolge van het gebruik van deze vergunning.

Waterstaatkundig belang

Het dagelijks bestuur van Waterschap Limburg kan de vergunning en de daaraan verbonden voorschriften en beperkingen wijzigen, aanvullen of geheel of gedeeltelijk intrekken wanneer dit op grond van een waterstaatkundig belang noodzakelijk is zoals bedoeld in artikel 5.39 en artikel 5.40 van de Omgevingswet. Indien dit tot gevolg heeft dat de vergunninghouder daardoor het aanwezige werk moet aanpassen of verwijderen, zal de vergunninghouder dit moeten doen. Hierbij bestaat een recht op schadevergoeding, voor zover deze schade redelijkerwijs niet of niet geheel te zijnen laste behoort te blijven en voor zover de vergoeding niet of niet voldoende anderszins is verzekerd, zoals bedoeld in artikel 13.3 van de Omgevingswet.

Overige beperkingen

Dit besluit vrijwaart u niet van privaatrechtelijke beperkingen (zoals erfdienstbaarheden en eigendomsrechten) en van bepalingen/voorschriften van andere wetten, verordeningen en dergelijke die eventueel ook van toepassing zijn op uw werkzaamheden/handelen.

Afschrift

Een afschrift van dit besluit is verzonden aan:

- Gemeente Mook en Middelaar, Postbus 200, 6585 ZK te Mook.

10 Bijlagen

Bijlagen behorende bij vergunning met zaaknummer 2025-Z6875:

1. E-mail d.d. 1 augustus 2025 (WLDOC-1663486819-391429);
2. Memo Heijmans, 1 augustus 2025 (WLDOC-1663486819-391430);
3. Tekening Inspectie P63024, Lanceerinrichting DO Vergunningsaanvraag, tek.nr. G.020839-TEK-VRG-001 (WLDOC-1663486819-391431).