

## Bijlage 1 Beleid en coalitieakkoorden

### *Europees*

Europees beleid en wetgeving wordt doorvertaald in landelijk beleid en wetgeving. Duidelijke voorbeelden zijn de derogatie stikstof en beleid en wetgeving met betrekking tot afvalpreventie en -verwerking. Europees beleid en wetgeving heeft daarmee invloed op de werkzaamheden van de ODZOB.

### *Landelijk*

Het Nationaal Milieubeleidskader en de Nationale Omgevingsvisie (NOVI) geven richting aan het beschermen en behouden van een gezonde, veilige en duurzame leefomgeving. Landelijk spelen grote complexe transitieën een grote rol: verduurzaming energie, klimaatverandering, circulaire economie, stikstofproblematiek en verduurzaming veehouderij.

Gezondheid wordt een belangrijk onderwerp onder de Omgevingswet. Zeer Zorgwekkende Stoffen hebben de volle aandacht naar aanleiding van o.a. de PFAS-problematiek. Recente rapportages over de aanwezigheid van bestrijdingsmiddelen in onze dagelijkse leefomgeving zal de volgende worden. Door toezicht op regelgeving ten aanzien van uitstoot naar de lucht en bodem (is in de maak) kunnen we een bijdrage leveren. Gezondheid in relatie tot intensieve veehouderij (geur, fijnstof, ammoniak, endotoxinen, zoönose, antibiotica resistentie) heeft eveneens de volle aandacht.

Het beleid en de wet- en regelgeving rondom de stikstofproblematiek zijn op dit moment niet stabiel door recente uitspraken van de Raad van State en de Europese Commissie. Deze problemen bij de uitvoering van de Wet natuurbescherming (Wnb) werken door naar vergunningverlening, toezicht en handhaving in het kader van de Omgevingswet. (Agrarische) vergunningverlening heeft zelfs een periode deels op slot gezeten en toezicht vanuit Wnb is nog steeds problematisch. Dit zijn echter uitzonderlijke situaties, waarmee bij het stellen van prioriteiten en het maken van keuzes nauwelijks rekening is te houden.

Het Schone Lucht Akkoord (SLA) stimuleert projecten om de luchtkwaliteit te verbeteren. Een aantal gemeentes en de provincie heeft het SLA ondertekend. Een uitwerking hiervan wordt op dit moment concreet vormgegeven in actieplannen. Een doorvertaling voor vergunningverlening, toezicht en handhaving zal vervolgens opgesteld moeten worden. Aanvullend heeft een aantal gemeentes het ondertekenen van het SLA nog in overweging.

Het Klimaatakkoord geeft richting aan de beperking van CO<sub>2</sub>-uitstoot en aan de verduurzaming van energieopwekking en -verbruik. Toezicht op het treffen van energiebesparende maatregelen wordt belangrijk gevonden. Extra middelen worden ingezet om omgevingsdiensten extra toezicht te laten uitvoeren. Het toepassen van andersoortige energietechnieken (bodemenergiesystemen e.d.) heeft eveneens impact op (de wijze van) toezicht.

Bij Circulaire Economie gaat het vooral om barrières weghalen bij vergunningverlening in de experiment/pilot-fase. De bijdrage vanuit toezicht ligt op het vlak van het tegengaan van misbruik van stoffen in het kader van Zeer Zorgwekkende Stoffen.

Voor externe veiligheid bij bedrijven is een heel stelsel van regelgeving. Veelal gaat het om opslag of verwerking van gevaarlijke stoffen. Bijvoorbeeld opslag in propaantanks en grote ammoniakkoelinstallaties. Voor veel risicovolle activiteiten is er een registratieplicht. Toezicht door de ODZOB richt zich op de risicorelevante bedrijven en activiteiten. Complexe bedrijven die onder de SEVESO-richtlijn vallen (nu nog BRZO-bedrijven), worden door de OMWB gecontroleerd. Onder de Omgevingswet verandert er instrumenteel veel.

### *Provinciaal*

De provincie heeft een energieagenda, een uitvoeringsagenda circulaire economie, een beleidskader leefomgeving, een beleidskader gezondheid en beleidskader landbouw en voedsel. Het bestuursakkoord wordt opgesteld en is ten tijde van deze rapportage nog niet definitief. Het is daarom nog niet duidelijk of en hoe VTH een plek krijgt in het bestuursakkoord.

Voor toezicht en handhaving is de doorwerking van dit beleid o.a. in de provinciale verordening, waarin concrete instructieregels zijn opgenomen voor bepaalde gebieden of omstandigheden, het meest belangrijke.

### *Regionaal*

In MRE-verband (MRE = Metropool Regio Eindhoven) is een samenwerkingsakkoord opgesteld. Dit richt zich op economie, bouwen, mobiliteit en landelijk gebied. Regionaal speelt de Regionale Energiestrategie (RES) een grote rol. Daarnaast is er een gebiedssamenwerking De Peel als één van de uitwerkingen van de NOVI. In MRE-verband is een regionaal streefbeeld Landelijk gebied opgesteld. De ODZOB heeft in nauwe samenwerking met het MRE een Werkprogramma Agrofood en Leefomgeving. Regionaal is ook een programma opgezet rondom een luchtkwaliteitsmeetnet.

Voor toezicht is de samenwerking binnen het MRE alleen relevant op die onderdelen waar een doorvertaling in het gemeentelijk beleid plaatsvindt. Dit is vooralsnog niet aan de orde.

### *Lokaal*

VNG heeft de coalitieakkoorden en de samenstelling colleges geanalyseerd. In het rapport van de VNG zijn de coalitieakkoorden geanalyseerd op het aantal keer dat een thema voorkomt in het akkoord. Voor de gemeentes Heeze-Leende, Someren, Gemert-Bakel is geen coalitieakkoord geanalyseerd aangezien deze niet beschikbaar was op het moment van rapportage.

*Tabel: Voorkomen van de thema's in de coalitieakkoorden*

<b>Thema</b>	<b>Gemeenten (thema komt één of meerdere keren voor in coalitieakkoord)</b>
<b>Bestuurskracht</b>	<b>Best, Bladel, Waalre</b>
<b>Ondermijning</b>	<b>Best, Eindhoven, Geldrop-Mierlo, Laarbeek, Valkenswaard</b>
<b>Woningnood</b>	<b>Eersel, Eindhoven, Helmond, Valkenswaard, Veldhoven</b>
<b>Hittestress</b>	<b>Best, Deurne, Waalre</b>
<b>Luchtkwaliteit</b>	<b>Eersel, Eindhoven, Waalre</b>
<b>Stikstof</b>	<b>Best, Cranendonck, Eersel, Oirschot, Valkenswaard</b>
<b>Verkeersveiligheid</b>	<b>Asten, Bergeijk, Bladel, Eindhoven, Geldrop-Mierlo, Helmond, Laarbeek, Nuenen, Gerwen en Nederwetten, Oirschot</b>
<b>Internationaal</b>	<b>Asten, Best, Bladel, Deurne, Eindhoven</b>

De uitkomsten uit de analyse laten zien dat gemeentes in Zuidoost-Brabant in de coalitieakkoorden veel aandacht hebben voor de fysieke leefomgeving. Dit wordt verwoord in ambities als 'vitaal buitengebied', 'een gezonde leefomgeving' en 'klimaat & duurzaamheid', met ruimte voor bedrijvigheid en ondernemen. Naast een tekort aan woningen liggen er grote opgaven op het gebied van de energietransitie, klimaatadaptatie en duurzaamheid. Dit is een uitdaging en vraagt om met een integrale blik naar de verschillende opgaven te kijken, om zo de balans tussen wonen, werken en natuur in de omgeving te behouden of te verbeteren.

Eigenlijk hebben alle gemeentes een Transitie Visie Warmte opgesteld of zijn daar nog mee bezig (procedureel). Als vervolg hierop gaan gemeentes wijkuitvoeringsplannen maken en/of een

(gemeentebrede) isolatieaanpak maken en uitvoeren. Sommige gemeentes maken hierbij apart onderscheid naar bedrijven. In het kader van het goede voorbeeld geven, zijn of gaan gemeentes aan de slag met het verduurzamen van hun eigen vastgoed. Verder is er natuurlijk een gezamenlijk RES bod vanuit de regio gedaan over duurzame opwekking met behulp van zon en wind. Een deel van de gemeentes heeft een beleidsvisie voor zon- en windenergie. De provincie Noord-Brabant en meer dan de helft van de gemeentes in onze regio heeft het Manifest Maatschappelijk Verantwoord Inkopen medeondertekend en een actieplan MVI gemaakt. Dit jaar komt er een vernieuwd Manifest. Het is nog niet duidelijk welke gemeentes uit onze regio daaraan gaan meedoen. Voor toezicht zijn het minder relevante onderwerpen.

Voor een toezichthouder (en ook vergunningverlener) is het wel belangrijk te weten welke gemeenten er beleid en regels hebben voor geur- en geluidsoverlast en externe veiligheid. Hier is wellicht een (afwijkende) norm van kracht waarmee rekening moet worden gehouden.

Thema	Gemeenten die beleid hebben
Geur Industrieel	Bergeijk, Helmond, Deurne (gemeente Eindhoven in de maak) bron: team Omgevingskwaliteit ODZOB, geurspecialist)
Geur Landelijk	Zie figuur Geur landelijk gebied (bron: GIS-viewer ODZOB)
Geluid	Zie tabel Geluid (bron: team geluid ODZOB, GIS-viewer ODZOB)
Externe Veiligheid	Allen (alle gemeenten hebben ook een programma, behalve de Kempengemeenten) (bron: team Omgevingskwaliteit ODZOB)

Figuur Geur Landelijk gebied

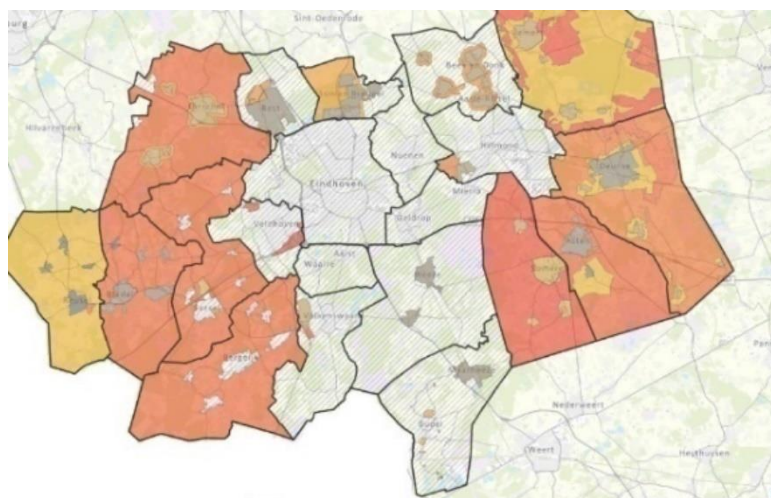

Daar waar het gekleurd is, zijn de normen anders dan de reguliere waarden. Deze afwijkende waarden zijn opgenomen in verordeningen.

(bron GIS-viewer ODZOB, 8-2-2023)

Tabel Geluid (indicatief)

Nr.	Gemeente	Nota Industrielawaai	gezoonerde terreinen (vrijwillige of wettelijk)	Beleid Hogere Waarden	Evenementenbeleid	Horecabeleid
1	<b>Asten</b>	nee	JA	nee	JA	JA
2	<b>Bergeijk</b>	nee	nee	JA	JA	JA
3	<b>Best</b>	nee	JA	JA	JA	JA
4	<b>Bladel</b>	nee	JA	JA	JA	JA
5	<b>Cranendonck</b>	JA	JA	JA	JA	niet bekend
6	<b>Deurne</b>	nee	nee	JA	JA	niet bekend
7	<b>Eersel</b>	JA	JA	JA	JA	JA
8	<b>Eindhoven</b>	niet bekend	JA	nee	JA	JA
9	<b>Geldrop-Mierlo</b>	nee	JA	JA	JA	niet bekend
10	<b>Gemert-Bakel</b>	JA	JA	niet bekend	JA	niet bekend
11	<b>Heeze-Leende</b>	nee	nee	JA	niet bekend	niet bekend
12	<b>Helmond</b>	nee	JA	JA	JA	JA
13	<b>Laarbeek (ONDER VOORBEHOUD)</b>	niet bekend	JA	niet bekend	niet bekend	niet bekend
14	<b>Nuenen</b>	nee	nee	JA	JA	niet bekend
15	<b>Oirschot</b>	JA	nee	JA	JA	JA
16	<b>Reusel-De Mierden</b>	JA	nee	JA	JA	JA
17	<b>Someren</b>	JA	JA	JA	JA	JA
18	<b>Son en Breugel</b>	nee	JA	nee	JA	niet bekend
19	<b>Valkenswaard</b>	nee	JA	JA	JA	JA
20	<b>Veldhoven</b>	nee	JA	JA	JA	niet bekend
21	<b>Waalre</b>	nee	nee	JA	JA	JA

(bron: team geluid, GIS-viewer ODZOB 8-2-2023)

## Bijlage 2 Resultaat risicoanalyse TH

Voor de risicoanalyse is gebruik gemaakt van een model dat uitgaat van het principe: RISICO = KANS x EFFECT. Het resultaat is een risicoscore per branche, zie de tabel hieronder.

Op basis van 'expert judgement' is voor elke branche een effectscore (de potentiële impact op het milieu) bepaald aan de hand van de milieuthema's: afval, afvalwater, bodem, externe veiligheid, geluid/trillingen, geur en lucht.

Op vergelijkbare wijze is vervolgens per branche de kansscore (de kans dat een milieu-incident kan plaatsvinden) waarbij gebruik is gemaakt van de laatste inzichten die zijn opgedaan bij het gebruik van het zogenaamde *Interventiekompas* van het Centrum voor Criminaliteitspreventie en Veiligheid (CCV). Daarmee is door onze experts een beeld gevormd van de door hen ervaren nalevingsproblematiek binnen de diverse branches.

Branche	Risicoscore
Agrarisch - Veehouderij (IPPC)	33,8
Agrarisch - Veehouderij	31,4
Industrie - Chemische producten	31,3
Transport Logistiek - Reinigen tanks / verpakking / voertuig / container	29,4
Afvalbeheer - Zuiveringstechnisch werk	28,2
Afvalbeheer - Recycling Metaal	27,8
Industrie - Minerale producten	26,8
Transport Logistiek - Bunkerstation / Tankplaats schepen	26,8
Afvalbeheer - Recycling Rubber / Kunststof	26,3
Agrarisch - Telen in gebouw	26,1
Industrie - Leerlooierij	25,9
Afvalbeheer - Demontage gemotoriseerde voertuigen	25,9
Afvalbeheer - Grondbank / Grondreiniging	25,8
Industrie - Metaalproducten	25,8
Industrie - Rubber / Kunststof	25,8
Transport Logistiek - Brandstoffenhandel / Tankopslag	25,2
Industrie - Voedingsmiddelen	25,0
Transport Logistiek - Spoorwegemplacement	24,7
Agrarisch - Glastuinbouw	24,6
Agrarisch - Telen in openlucht	24,6
Industrie - Papier / Karton	24,4
Dienstverlening - Laboratorium	24,2
Nutssector	24,1
Transport Logistiek - Onderhoud bus / trein / tram / metro	23,9
Transport Logistiek - Overig	23,7
Dienstverlening - Chemische wasserij	23,6
Agrarisch - Telen kweken water- planten/dieren	23,3
Transport Logistiek - Tankstation LPG	23,2
Transport Logistiek - Opslag / Transport / Groothandel / Containerterminal	23,2
Transport Logistiek - Tankstation	23,2
Agrarisch - Loonwerk / Landbouwmecanisatie	23,1
Industrie - Scheepswerf	23,0

Industrie - Hout	22,6
Transport Logistiek - Onderhoud vliegtuig / Vliegveld	22,6
Industrie - Overig	22,2
Transport Logistiek - Garage / Autoschadeherstel / Motorrevisie	22,0
Industrie - Mengvoeder	21,6
Afvalbeheer - Recycling overig	21,4
Sport en recreatie - Schietbaan	20,9
Dienstverlening - Repareren / verhuren gemotoriseerde werktuigen	20,7
Dienstverlening - Datacentrum	20,6
Afvalbeheer - Milieustraat	20,6
Industrie - Textiel / Leer	20,6
Dienstverlening - Crematorium	20,0
Zorg - Ziekenhuis	19,8
Sport en recreatie - Jachthaven	19,8
Sport en recreatie - Sneeuwbaan / Ijsbaan	19,8
Bijeenkomstfunctie - Horecabedrijven	19,6
Sport en recreatie - Auto / Motorsport	19,2
Industrie - Grafisch	18,8
Dienstverlening - Overig	18,5
Transport Logistiek - Autoberging / pechhulp	18,5
Dienstverlening - Ambachtsbedrijven	18,5
Sport en recreatie - Zwembad	17,0
Vuurwerk- en munitieopslag en/of verkooppunt	16,5
Afvalbeheer - Kringloopbedrijf / reparatie gebruikte producten	16,1
Dienstverlening - Supermarkten	16,0
Zorg - Verzorgingstehuizen (incl. GGZ, PI)	16,0
Sport en recreatie - Overig (o.a. sportvelden en -hallen)	15,9
Onderwijs	15,9
Voorzieningen en installaties	15,5
Agrarisch - Overig (o.a. fokken/trainen dieren, dierentuin)	14,3
Dienstverlening - Grootwinkelbedrijf	14,3
Woon- en verblijfsgebouwen	13,8
Dienstverlening - Detailhandel	13,5
Zorg - Overig (o.a. praktijkruimtes, kinderdagverblijven)	13,4

De vertaling van de risicomatrix naar de doelen pakken we op bij de sessies die gepland zijn om de doelstellingen te concretiseren.

## Bijlage 3 Aanpak actualisatie voorschriften en intrekken vergunningen(gebruiksruimte)

De werkwijze blijft vergelijkbaar met de het ROK-VV van 2019. Bij de aanpak is aangesloten bij de werkwijze, die wordt voorgesteld in het rapport '**Systematiek Programmatisch actualiseren: systematiek en werkafspraken van de zes BRZO Omgevingsdiensten' versie 1.4 d.d. 1 januari 2022**. Het IPO heeft hiermee een basis willen geven voor een landelijk geharmoniseerde werkwijze voor bedrijven die met grote hoeveelheden gevaarlijk of milieuverontreinigende stoffen werken. Deze aanpak is (in afgeslankte vorm) ook toepasbaar voor gemeentelijke bedrijven.

In voorgenoemd rapport is een landelijke prioriteitsladder opgesteld. Hierin is de prioriteit van aanleidingen opgenomen.

### *Prioriteitsladder*

Voor de selectie van te toetsen vergunningen houden we rekening met de volgende prioriteiten:

1. Actualisaties naar aanleiding van (Europese) BBT-conclusies of BREF's.
2. Actualisaties naar aanleiding van nieuwe Nederlandse BBT documenten op het gebied van externe veiligheid.
3. Actualisaties naar aanleiding van:
  - a. tijdens het toezicht geconstateerde ernstige tekortkoming of bij een acute situatie
  - b. (overige) nieuwe Nederlandse BBT documenten.
4. Uitkomsten uit een actualisatie toets voor zover deze geen relatie hebben met punt 1 tot en met 3b.
5. Actualisatie naar aanleiding van jurisprudentie of bevindingen tijdens toezicht (niet zijnde een ernstige tekortkoming of acute situatie).
6. Projectmatige onderwerpen die een lokaal karakter hebben, landelijk de aandacht hebben of voortvloeien uit regionaal beleid.

### *Toepassing*

- In de (reguliere) afhandeling van veranderingsvergunningen worden de actualiteit van de voorschriften getoetst en aangepast (bij prioriteit 1, 2 of 3).
- Voor de risicorelevante bedrijven regelen we een vangnet: deze worden via toezicht of handhaving minimaal eens per 5 jaar getoetst op actuele voorschriften.
- Bij actualisatie (bij prioriteit 1 t/m 3) of een planologische ontwikkeling kan een projectmatige aanpak nodig zijn.

### *Basisaanpak projectmatige toetsing en actualisatie*

De aanpak is op basis van 4 stappen, Dit is een jaarlijkse uitvoeringscyclus:

1. Selectie doelgroep voor toetsen actuele voorschriften en voorleggen regionaal of lokaal voorstel;
2. Toetsen en beoordelen relevante vergunningen en advies over intrekken/actualiseren aan deelnemers, uitvoering conform regionaal voorstel;
3. Plannen van tempo en inhoud. Zo mogelijk wordt een natuurlijk moment (met een aanvraag) benut. De gemeente bepaalt op basis van advies ODZOB.
4. Actualiseren of (gedeeltelijk) intrekken, uitvoering ODZOB conform lokaal werkprogramma.

### *Aandachtspunten*

- De omvang is vooraf niet in te schatten en kan van jaar tot jaar anders zijn. Bij grote doelgroepen (zoals de IPPC-veehouderijen) kunnen kosten of beperkte capaciteit beperkende factoren zijn en kan een projectvoorstel volgen.

- Voor intrekken wordt op basis van een goede belangenafweging bekeken of een verzoek om intrekken door het bedrijf realistisch is. Pas daarna wordt ambtshave intrekken geadviseerd.
- Bij intrekking van een omgevingsvergunning (vooral bij veehouderijen) is ook afstemming over de Wet natuurbeschermingsvergunning van belang. Het intrekken van een omgevingsvergunning heeft met betrekking tot stikstofemissie alleen zin als ook een voor een locatie verleende vergunning Wet natuurbescherming wordt aangepast aan de gewijzigde situatie. Hoe deze aanpassing van de vergunning Wet natuurbescherming vorm moet krijgen dient te worden afgestemd met de ODBN.



## Bijlage 4 De Landelijke handhavingsstrategie Omgevingsrecht (LHSO)

Het proces van toezicht en handhaving binnen de ODZOB ziet er als volgt uit:

### *Aanleiding*

De Landelijke Handhavingsstrategie Omgevingsrecht (LHSO), de opvolger van de Landelijke Handhavingsstrategie (LHS) uit 2014, is vastgesteld in het Bestuurlijk Omgevingsberaad. Aanleiding is de inwerkingtreding van de Omgevingswet. De LHSO heeft betrekking op deze wet en de daarop gebaseerde regels en is daarmee breder dan de LHS. De LHSO is onderdeel van o.a. het gemeentelijk en provinciaal handhavingsbeleid voor de uitvoering van de VTH-taken.

Het Omgevingsbesluit stelt eisen aan de kwaliteit van vergunningverlening, toezicht en handhaving (VTH). Ook zijn alle organisaties die betrokken zijn bij handhaving verplicht een uitvoerings- en handhavingsstrategie vast te stellen in een of meer documenten. Daarin wordt gemotiveerd aangegeven welke doelen worden gesteld voor de uitvoering en handhaving en welke werkzaamheden met het oog op die doelen zullen worden verricht. Voor het handhavingsdeel wordt door gemeenten bij voorkeur de LHSO gebruikt. Voor de omgevingsdiensten is dit verplicht.

### *Bestuursrechtelijk en strafrechtelijk handhaven*

De LHSO is bedoeld als instrument voor de organisaties belast met de handhaving van de Omgevingswet en daarop gebaseerde regels. Om effectief te kunnen handhaven, moeten deze organisaties intensief en loyaal samenwerken. Dat geldt voor bestuurlijke overheden en instanties binnen de strafrechtsketen onderling en voor deze organisaties met elkaar. Vrijwel alle omgevingsrechtelijke regels worden immers zowel bestuursrechtelijk als strafrechtelijk gehandhaafd.

### *Afwegingsinstrument*

Uit oogpunt van rechtsgelijkheid behoren interventies in vergelijkbare situaties op eenzelfde wijze te worden toegepast. Intervenieren is daarbij breder dan het opleggen van sancties; ook aanspreken, waarschuwen en informeren kunnen in een concreet geval passende interventies zijn. De LHSO biedt een afwegingsinstrument om in concrete gevallen afgestemd, eenduidig, effectief en evenredig te kunnen intervenieren. De LHSO dient als hulpmiddel voor een effectieve en rechtmatige handhaving.

### *Toepassing voor basistaken en breder*

Een deel van de taken, het basistakenpakket, moet worden uitgevoerd door de regionale omgevingsdiensten. Daarvoor moeten de bestuursorganen die in een omgevingsdienst deelnemen, gezamenlijk een uniforme handhavingsstrategie vaststellen. Toepassing van de LHSO leidt tot afgestemd en effectief bestuursrechtelijk en/of strafrechtelijk optreden. Het is in dat kader van belang dat de LHSO zo spoedig mogelijk (bij voorkeur vóór 1 januari 2024) door elke individuele gemeente bestuurlijk wordt vastgesteld.

Gemeentes kunnen de LHSO ook vaststellen voor andere taken dan de verplichte basistaken. Het gaat dan bijvoorbeeld om taken die burgemeester en wethouders 'in eigen huis' verrichten of als verzoektaak uitbesteden aan de omgevingsdienst. De uiteindelijke werkingssfeer hangt dus af van de mate waarin bestuursorganen de LHSO toepassen en in hun handhavingsbeleid overnemen.

## Bijlage 5 De Landelijke Vergunningenstrategie

De Landelijke Vergunningen Strategie (LVS) is een methode om milieuanvragen risicogericht te beoordelen. Dit is een doorontwikkeling van de risico-gerichte aanpak uit het ROK-VTH 2018 en gaat uit van de milieubelastende activiteiten (MBA's) uit de Omgevingswet. Het is een eerste stap naar een landelijk level-playing-field voor het toetsen van milieuanvragen. Daarnaast is de tool ingericht op de Omgevingswet. De LVS wordt ontsloten via een ICT-tool die voor alle 29 Omgevingsdiensten in Nederland gratis beschikbaar komt. De LVS-tool is gevuld en geverifieerd door experts van acht verschillende omgevingsdiensten. De eerste versie van de tool is opgeleverd het voorjaar 2023. Met de ingang van het ROK-VTH in 2025 verwachten we een goede tool ter beschikking te hebben.

 Berekening  
**D4**

 Standaard score: meer dan 50 vleesvarkens van 25 kg en meer, opfokberen van 25 kg en ...  
**D4**

A B B B B B D A D

 Berekende score  
**D4**

4	A4	B4	C4	D4
3	A3	B3	C3	D3
2	A2	B2	C2	D2
1	A1	B1	C1	D1
	A	B	C	D

 Instructie  
**D4**

Er is een groot risico voor nadelige gevolgen voor het milieu bij deze aanvraag.

**Aanvraag**  
De risico's zijn beschreven in de aanvraag en zijn voor het betreffende thema uitgewerkt in een rapport. Voor de rapportage wordt gebruik gemaakt van bedrijfsspecifieke metingen en/of gegevens.

**Toetsing**  
Diepgaande, inhoudelijke controle, ook in relatie tot de andere thema's. Beoordeling rapporten door specialist. Externe adviseurs zoals de VR, Waterschap worden betrokken bij de toetsing. Ontwerpbesluit wordt getoetst door Toezicht en door jurist.