

WATERVERGUNNING

Z-23-107233/D-24-106565



Hoogheemraadschap van
Delfland

1 Procedure

Datum vergunning: 27 februari 2024
Datum aanvraag: 14 december 2023
OLO-nummer: 8267733
Procedure: reguliere voorbereidingsprocedure (titel 4.1 Algemene wet bestuursrecht)
Procedure verlengd: ja, met 30 dagen, in verband met het aanleveren van aanvullende gegevens.
Aanvrager: Westland Infra Netbeheer B.V., Nieuweweg 1, 2685AP Poeldijk
Locatie activiteit: Molenweg 6 a, 3155 AV Maasland
Aanvraagnaam: Molenweg nabij 6a (N468)
Referentiecodel: 211103007

2 Aanvraag

2.1 Aanleiding

Ten behoeve van de reconstructie van de N468 en de daaronder vallende dijkversterking dienen er gasleidingen van Westland Infra verlegd te worden. Met deze aanvraag wordt een deel van de werkzaamheden voor het kabel tracé in deeltraject 1 (Molenweg) aangevraagd. Dit besluit behandelt het aanleggen van een middelspanningskabel parallel in de zonering van de waterkering en het uitvoeren van een gestuurde boring die de regionale waterkering kruist.

2.2 Handelingen waarvoor vergunning wordt aangevraagd

Volgens artikel 3.1 lid 2 van de Keur Delfland is het verboden zonder vergunning gebruik te maken van een waterstaatswerk of bijbehorende beschermingszone door, anders dan in overeenstemming met de functie, daarin, daarop, daarboven, daarover of daaronder handelingen te verrichten, werken te behouden, vaste substanties of voorwerpen te laten staan, of te laten liggen, of de waterstand op een ander peil te brengen of houden dan het peil dat in het peilbesluit is vastgesteld.

3 Overwegingen

Toetsing

De volgende documenten zijn gebruikt ter toetsing van de aangevraagde werkzaamheden:

- Keur Delfland (2015);
- Legger Delfland;
- Delflands Algemeen Waterkeringen Beleid (2010);
- Beleidsregel Medegebruik waterkeringen (2021);
- Beleidsregels Werken in het profiel van wateren (2009).

Waterveiligheid, waterkwantiteit, waterkwaliteit, ecologie

De aangevraagde activiteiten bestaan uit het parallel aanleggen van een midden spanningskabel in de zonering van de waterkering en het kruisen van de waterkering doormiddel van een gestuurde boring.

Paralelligging

Een tijdelijke middenspanningskabel wordt parallel in de zone waterstaatswerk gelegd. De kabel komt in een mantelbuis met een diameter van 110 mm te liggen. Het aanleggen van de kabel wordt middels een open ontgraving uitgevoerd. Gezien het leggerprofiel (1:3,5), de afstand van de open ontgraving tot de kruinlijn en de diepte van de ontgraving wordt het leggerprofiel niet doorsneden. Ontgravingen in de lengterichting van de waterkering worden in dagproductie uitgevoerd. Hierdoor is de kans op faalmechanismen minimaal.

Gestuurde boring

Het intredepunt van de gestuurde boring is gelegen aan de westkant van de Molenweg ter hoogte van Molen de Drie Lelies. De boring loopt naar het Oosten toe en het uittredepunt ligt aan de westkant van de Commandeurskade ter hoogte van nummer 32. Zowel het intrede als het uittredepunt zijn buiten de zoneringen van het waterstaatswerk gelegen. Bij de gestuurde boring wordt gebruik gemaakt van Drillgrout om de boorgang af te dichten en een kwelstroom te voorkomen.

Uit de aangeleverde sterkteberekening blijkt dat de leiding sterk genoeg is. Tevens wordt de gestuurde boring conform de NEN 3651 normering uitgevoerd. In de Beleidsregels Medegebruik Waterkeringen, wordt vermeld dat wanneer conform deze normering gewerkt de gronddekking van minstens tien meter niet noodzakelijk is. Bovenstaande meegenomen is de kans op faalmechanisme minimaal.

De aangevraagde activiteiten zijn in lijn met het beleid en hebben geen negatief effect op de waterveiligheid, waterkwantiteit, waterkwaliteit of ecologie. Om risico's tijdens de uitvoering te voorkomen, zijn in deze vergunning voorschriften opgenomen. Deze richten zich met name op de wijze van uitvoering.

Onderhoud

In de Keur en de Legger zijn de standaard bepalingen opgenomen voor het onderhoud van waterstaatswerken.

Maatschappelijke functievervulling door watersystemen

De aangevraagde werkzaamheden hebben geen gevolgen voor de maatschappelijke functievervulling door watersystemen zoals bedoeld in artikel 2.1 van de Waterwet.

Andere belangen

Bij Delfland zijn geen andere belangen bekend die moeten worden meegewogen in deze procedure.

Conclusie

Gelet op de overwegingen en met het opnemen van voorschriften kan de gevraagde vergunning worden verleend.

4 Voorschriften**4.1 Algemene voorschriften****4.1.1 Algemeen**

1. Voordat daadwerkelijk wordt begonnen met de werkzaamheden, moet u hiervoor een startmelding aan ons doen. Deze melding moet minimaal een week voor aanvang bij ons worden gedaan. Vermeld in de melding minimaal de volgende gegevens:
 - Naam/bedrijfsnaam;
 - Contactgegevens (e-mail en/of telefoonnummer);
 - Kenmerk van de vergunning;
 - Startdatum werkzaamheden.U kunt hiervoor ook gebruik maken van ons start-stop meldingsformulier op onze website, deze vindt u hier: <https://www.hhdelfland.nl/regelen/activiteit-melden/start-stop-melding/>. Ook de datum van de beëindiging van de werkzaamheden moet worden gemeld.
2. Tijdens de werkzaamheden moet ter plaatse een (kopie) exemplaar van deze vergunning aanwezig zijn.
3. Er moet minimaal één persoon worden aangewezen die in het bijzonder belast is met het toezien op de naleving van deze vergunning, waarmee door of namens Delfland in spoedgevallen overlegd kan worden.
4. Alle krachtens deze vergunning te verrichten werkzaamheden worden, indien eenmaal aangevangen en zover redelijkerwijs mogelijk, onafgebroken en met spoed voortgezet.

5. Direct nadat de werken voltooid zijn, moeten alle daarbij gebruikte werktuigen, materialen en (hulp)werken, en ook de resterende (niet-gebruikte) materialen en het afval worden opgeruimd en afgevoerd.
6. Calamiteiten, schade aan waterstaatkundige voorzieningen, verstoring van de waterhuishouding of andere bijzondere omstandigheden waardoor niet aan de vergunning kan worden voldaan, moeten direct worden gemeld en schriftelijk bevestigd aan Delfland. Aanwijzingen van Delfland moeten direct worden opgevolgd.
7. Alle redelijkerwijs mogelijke maatregelen moeten worden getroffen, om te voorkomen dat het watersysteem schade lijdt ten gevolge van het gebruik van de vergunning en bij onvoorziene voorvallen.
8. Een adreswijziging van de vergunninghouder moet binnen twaalf weken worden gemeld aan Delfland.
9. Delfland kan de vergunninghouder verplichten de werken waarvoor vergunning is verleend, te wijzigen of te verwijderen of verplaatsen, indien dit noodzakelijk is voor het uitvoeren van beheers- of onderhoudshandelingen door of namens Delfland of anderszins in het belang van de waterstaat.

4.1.2 Uitvoeringstermijn

De vergunde werkzaamheden moeten zijn uitgevoerd binnen twee jaar na het onherroepelijk worden van deze vergunning.

4.2 Waterkeringen

4.2.1 Waterkeringen algemeen

1. Het werk moet zodanig worden uitgevoerd dat de stabiliteit en het waterkerend vermogen van de waterkering niet worden aangetast.
2. Alle ontgravingen moeten tot een minimum beperkt blijven en direct na het gereedkomen van de werken of onderdelen daarvan, waarvoor de ontgraving nodig was, worden aangevuld met een daartoe geschikte, in lagen van maximaal 0,50 m aan te brengen kleigrond. Elke laag moet afzonderlijk verdicht worden.
3. De bestaande bekleding van de waterkering moet na de werkzaamheden volledig hersteld worden.
4. Tijdens de werkzaamheden moet het verkeer over de weg op de waterkering zodanig plaatsvinden, dat beschadiging van bermen en taluds wordt voorkomen.
5. Bij een weersverwachting van langdurige vorst, regen of droogte mogen geen werkzaamheden plaatsvinden in/bij waterkeringen.
6. Alle nazakkingen of zettingen van de waterkering die door het werk ontstaan, moeten worden hersteld.
7. Op de waterkering mag geen (bouw) materiaal en/of grond worden opgeslagen.

4.3 Werken

4.3.1 Kabels en leidingen

1. In geval van een leidingbreuk of een lekkage moet de vergunninghouder direct maatregelen treffen zodat verdergaande lekkage wordt voorkomen.
2. De leiding moet met de bovenkant worden gelegd op ten minste 1,30 m onder de vaste bodem van het oppervlaktewaterlichaam.
3. De leiding moet daar waar deze middels open ontgraving aangelegd wordt met de bovenkant worden gelegd op maximaal 0,80 m onder het maaiveld.
4. De te graven sleuf:
 - mag geen grotere breedte krijgen dan noodzakelijk voor de werkzaamheden en niet dieper worden gemaakt dan één m;
 - moet direct na het leggen van de kabel/leiding worden aangevuld met uitgekomen grond en verdicht conform de originele grondopbouw.
 - moet aan het einde van elke werkdag volledig zijn opgevuld.
5. Sleufontgravingen in de lengterichting van de waterkering moeten in segmenten worden uitgevoerd die aan het einde van iedere werkdag gedicht zijn.
6. Sleufontgravingen haaks op de waterkeringen moeten gefaseerd uitgevoerd worden, zodat nooit de gehele kruin is doorgraven.
7. In de kruin aan de hoogwaterzijde van de waterkering moet een kwelscherm van 1,0 x 1,0 m worden aangebracht met daarin een flexibele waterdichte doorvoer. Dit alles bevat in een kleikist van minimaal 2,0 m lang en 2,0 m rondom de buis.

8. Mantelbuizen moeten na het invoeren van de kabels of leidingen aan de uiteinden worden voorzien van een permanente waterdichte afsluiting.
9. De constructie en de uitvoering van de werken moeten voldoen aan de eisen en richtlijnen voorgeschreven en omschreven in NEN 3650, NEN 3651 en NPR 3659, zoals die gelden op het moment dat deze vergunning in werking treedt.
10. Kabels en leidingen moeten zo mogelijk verwijderd worden als ze niet langer gebruikt worden.
11. Als leidingen niet verwijderd kunnen worden, moeten ze volledig worden gevuld met een daartoe geschikt materiaal, zodat lekkage van water wordt uitgesloten. De houder behoudt de plicht de leidingen die achterblijven in de waterkering op te ruimen. Indien in de toekomst blijkt dat deze alsnog verwijderd kunnen worden dan moet dit binnen een redelijke termijn gebeuren.
12. Er mogen geen holle ruimten in de waterkering ontstaan ten gevolg van de werkzaamheden.
13. Een in onbruik geraakt boorgat moet worden opgevuld zodat geen kwel ontstaat.
14. De leiding in de waterkering moet kathodisch worden beschermd. Het aanleggen van kathodische bescherming moet gebeuren volgens NPR 6912.
15. Eventuele later aan te leggen huisaansluitingen van kabels en leidingen maken geen deel uit van deze vergunning.
16. De gestuurde boring mag niet conflicteren met de (nog aan te brengen) damwand. Zie onderstaande afbeelding behorend bij eerder verleende watervergunning (Z-23-099681/D23-091361, d.d. 7 februari 2024).

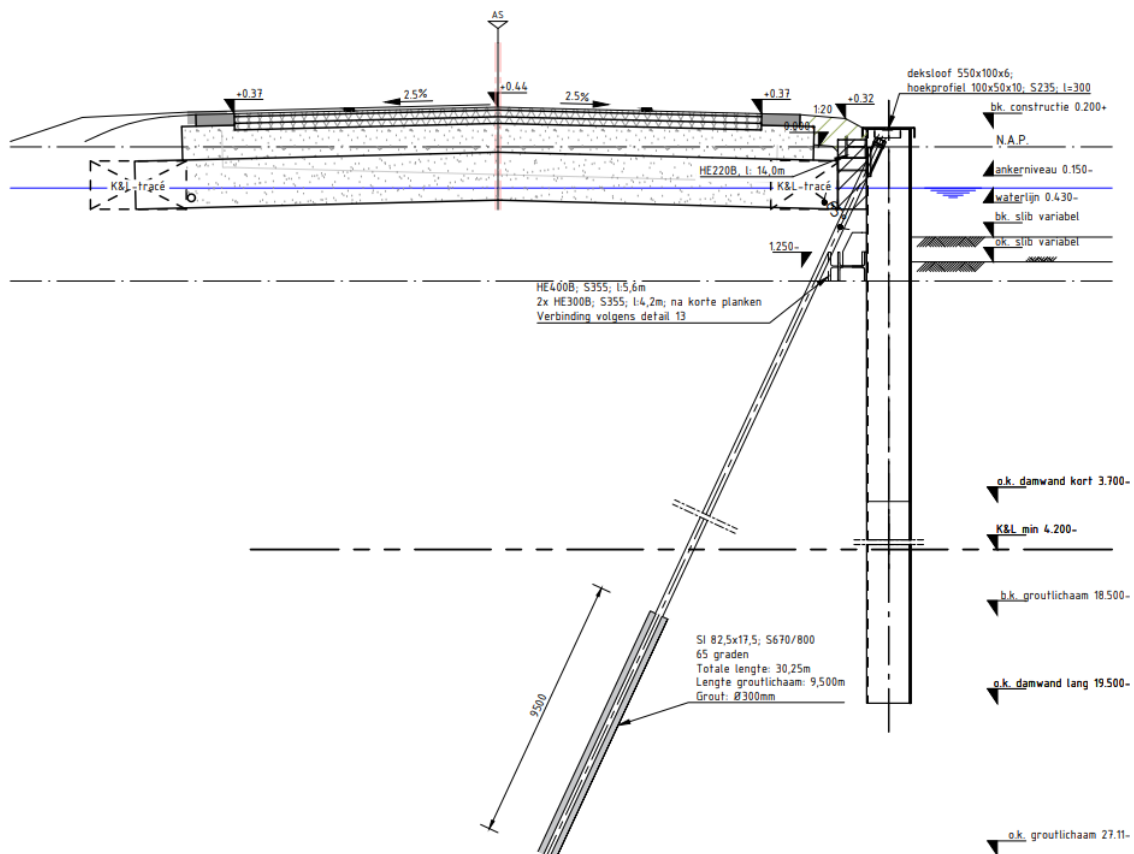

5 Besluit

Dijkgraaf en hoogheemraden besluiten:

- a. Onder verbinding van de voorschriften, op de locatie zoals vermeld in hoofdstuk 1 Procedure, een watervergunning te verlenen aan Westland Infra Netbeheer B.V. Nieuweweg 1, 2685 AP te Poeldijk, voor het in de regionale waterkering:
 - Aanleggen en hebben van een lagedruk gasleiding;
 - Uitvoeren van een gestuurde boring.
- b. De volgende documenten deel te laten uitmaken van de vergunning, voor zover betrekking hebbende op de onder lid a) genoemde werken:
 - Tekening: Verleggingen K&L N468 MS, Tijdelijk ontwerp, Tek. No.: PD0080-1, Wijziging: B, Datum: 09-11-23;
 - Tekening: Verleggingen K&L N468 Gas, Tijdelijk ontwerp, Tek. No.: PD0080-4, Wijziging A, Datum: 31-10-23;
 - Memo: CEP05406-WLI-DO-RAP-008-DT1Tijdelijk- Uitgangspinten Leidingberekening conform NEN3651, Datum: 21-12-2023;
 - Werkplan: Gestuurde boring, Project BAMSchipluidenN468-Fase1, Onderdeel HDD2, versie: 2.0, Datum: 20-12-2023.

6 Ondertekening

Namens Dijkgraaf en Hoogheemraden van Delfland,
de Afdelingsmanager Regulering en Planadvisering,

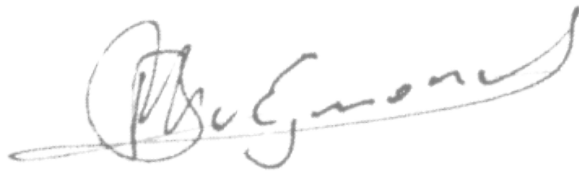

B.M. van Egmond

Toelichting bij watervergunningen en wijzigingsbesluiten**Uitleg over de procedure**

Besluiten (zoals watervergunningen en wijzigingsbesluiten) kunnen worden voorbereid met twee verschillende procedures. Een standaardprocedure of een uitgebreide procedure. In het besluit is vermeld met welke procedure het besluit tot stand is gekomen. Er zijn een aantal verschillen:

Standaardprocedure (met bezwaarmogelijkheid)

zoals beschreven in titel 4.1 van de Algemene wet bestuursrecht

1. Wij plaatsen een kennisgeving van het besluit op www.overheid.nl.
2. Gedurende 6 weken vanaf de dag na verzending van de vergunning aan de vergunninghouder kan een belanghebbende een bezwaar indienen, gericht aan de Bezwaarschriftencommissie Delfland. Dit kan per post of per e-mail. Een digitaal ingediend bezwaarschrift moet, net als een per post ingediend bezwaarschrift, een handtekening bevatten.
3. De onafhankelijke bezwaarschriftencommissie behandelt de bezwaren, organiseert in bepaalde gevallen een hoorzitting en geeft vervolgens een advies aan Delfland.
4. Delfland neemt een "beslissing op bezwaar" naar aanleiding van dit advies. Bent u het niet eens met de beslissing, dan kunt u bij de rechtbank beroep aantekenen.

Voorlopige voorziening aanvragen

Een bezwaar heeft geen opschortende werking: dat wil zeggen dat de vergunninghouder gewoon mag beginnen met uitvoering. Als u dat wilt voorkomen, kunt u naast een bezwaar ook een verzoek indienen om een voorlopige voorziening. Daarmee vraagt u een voorlopige beslissing van de rechter als u een spoedeisend belang hebt. Het aanvragen van een voorlopige voorziening is een aparte procedure. Op <http://loket.rechtspraak.nl/bestuursrecht> leest u hoe u een voorlopige voorziening kunt aanvragen.

Uitgebreide procedure (met zienswijze en beroepmogelijkheid)

zoals beschreven in afdeling 3.4 van de Algemene wet bestuursrecht

1. Wij leggen het ontwerp van het besluit gedurende zes weken ter inzage op ons kantoor in Delft en wij plaatsen een kennisgeving op www.overheid.nl
2. Gedurende 6 weken met ingang van de dag waarop het ontwerp ter inzage is gelegd kan een belanghebbende een zienswijze indienen.
3. Delfland verzamelt de zienswijzen en maakt een beantwoording. Een zienswijze kan aanleiding geven om het besluit te veranderen, waardoor het definitieve besluit anders kan zijn dan het ontwerp.
4. Wij leggen het definitieve besluit gedurende zes weken ter inzage op ons kantoor in Delft en wij plaatsen een kennisgeving op www.overheid.nl
5. Gedurende 6 weken kan de indiener van een zienswijze bij de rechtbank beroep aantekenen tegen het definitieve besluit.

Een zienswijze is vormvrij, maar voor een vlotte afhandeling vragen wij u te mailen naar loket@hhdelfland.nl.

Voorlopige voorziening aanvragen

Een beroep heeft geen opschortende werking: dat wil zeggen dat de vergunninghouder gewoon mag beginnen met uitvoering. Als u dat wilt voorkomen, kunt u naast een beroep ook een verzoek indienen om een voorlopige voorziening. Daarmee vraagt u een voorlopige beslissing van de rechter als u een spoedeisend belang hebt. Het aanvragen van een voorlopige voorziening is een aparte procedure. Op <http://loket.rechtspraak.nl/bestuursrecht> leest u hoe u een voorlopige voorziening kunt aanvragen.

Privacy

Bij de kennisgevingen op www.overheid.nl maken wij persoonsgegevens van natuurlijke personen niet bekend. Zo beschermen wij uw privacy.

Toezicht en handhaving

Delfland houdt toezicht op de manier waarop vergunde activiteiten worden uitgevoerd. Als bij een controle blijkt dat voorschriften van het besluit niet worden nageleefd, kunnen wij overgaan tot handhaven.

Onderhoud

De Legger van Delfland is een kaart waarop de locatie en de afmetingen van waterstaatswerken zijn vastgelegd. Ook staat in de Legger wie onderhoudsplichtig is van bijvoorbeeld een watergang of een stuw. In de keur staat wat die onderhoudsplicht inhoudt. Beide documenten zijn te vinden op onze website. Soms is het wenselijk om andere afspraken over het onderhoud te maken dan in de Keur of de Legger staan. In dat geval worden er voorschriften over onderhoud in de vergunning opgenomen.

Leges

Voor het behandelen van een aanvraag voor een vergunning (of wijziging hiervan) moet de aanvrager dan wel degene namens wie de vergunning of de wijziging hiervan is aangevraagd betalen. Ook wanneer de vergunning niet wordt verleend. De Regionale Belasting Groep verstuurt hiervoor de rekening. Moet deze naar een andere partij dan de aanvrager, dan moet dit in de oorspronkelijke aanvraag zijn aangegeven. Hoe hoog de leges zijn, kunt u nalezen in de Legesverordening die te vinden is op www.hhdelfland.nl.

Andere vergunningplichten

Naast deze vergunning kan ook een vergunning- of meldplicht gelden op grond van andere regelgeving. Het kan zijn dat u voor de werkzaamheden bijvoorbeeld ook een omgevingsvergunning voor bouwwerkzaamheden van de gemeente nodig heeft. Voor meer informatie hierover kunt u kijken op www.omgevingsloket.nl.

Besluit bodemkwaliteit

Voor het toepassen van steenachtige bouwstoffen, grond en baggerspecie in oppervlaktewater gelden de regels van het Besluit bodemkwaliteit. Het Besluit bevat de kwaliteitseisen waaraan de bouwstoffen, grond en baggerspecie moeten voldoen. Het Besluit geeft ook aan wanneer een melding moet worden gedaan.

Eigendom van objecten en percelen

Met een watervergunning heeft u nog geen privaatrechtelijke toestemming om percelen van anderen te gebruiken of te betreden.

Wij raden u daarom aan tijdig toestemming van de eigenaar te verkrijgen, bij voorkeur schriftelijk en in een vroeg stadium. Hiermee voorkomt u mogelijk allerlei problemen bij de uitvoering.

Dit alles speelt ook als Delfland eigenaar of rechthebbende is. Ook dan heeft u met een watervergunning nog niet de nodige privaatrechtelijke toestemming van Delfland. Indien dat voor uw activiteiten nodig is, vragen wij u om contact op te nemen met Delfland, Afdeling Bestuurlijk en Juridische Zaken t.a.v. team Vastgoed (015) 260 81 08 of loket@hhdelfland.nl.

Visrechthebbenden

In geval van het vangen en/of overzetten van vis moet ook toestemming worden gevraagd aan de visrechthebbende. Hiervoor kunt u terecht bij de eigenaar van de gronden of huurder(s) van het visrecht.

Wijziging van het besluit

De aanvrager en de vergunninghouder kunnen een verzoek indienen om het besluit te wijzigen. Dit verzoek doorloopt meestal dezelfde procedure als het oorspronkelijke besluit. Houdt u dus rekening met deze extra doorlooptijd voordat u begint met de werkzaamheden. Ook voor een wijzigingsbesluit worden leges in rekening gebracht.

Rechtsovergang

De vergunning geldt voor de vergunninghouder en diens rechtsovervolgers. Deze moeten de overgang binnen vier weken na rechtsovervolging schriftelijk melden bij Delfland via loket@hhdelfland.nl.

Contact

U kunt contact met ons opnemen via:

- telefoon: (015) 260 81 08 dit is het Klant Contact Centrum
- e-mail: loket@hhdelfland.nl
- website: www.hhdelfland.nl
- post: Hoogheemraadschap van Delfland, Postbus 3061, 2601 DB Delft

Vermeldt u altijd bij het onderwerp om welk zaaknummer het gaat en of het om bijvoorbeeld een zienswijze gaat.