



Besluit van Gedeputeerde Staten van Utrecht

Onderwerp	Ontheffing IOV 2.34 i.c.m. Wm 10:63	Datum	1 februari 2024
Zaaknummer	Z-PU-2023-001973	Team	Vergunningverlening Natuur en Landschap
Briefnummer	D-PU-2024-00000632	Van	Servicebureau
Uw referentie	-	Telefoonnr.	030 258 91 11
Ontvangstdatum	9 oktober 2023	E-mail	servicebureau@provincie-utrecht.nl
Bijlage	Bijlage 1: Voorschriften bij de ontheffing Bijlage 2: Locatie plangebied		

Zuurbier Ruimtelijke Ordening heeft namens Maatschap Verweij een aanvraag ingediend voor een ontheffing van het verbod in artikel 2.34 van de Interim Omgevingsverordening provincie Utrecht om oppervlaktewaterlichamen geheel of gedeeltelijk te dempen of gedempt te houden, in combinatie met een ontheffing op basis van artikel 10.63 van de Wet milieubeheer voor het storten of op een andere manier op of in de bodem brengen van afvalstoffen zoals houtachtige materialen. De aanvraag heeft betrekking op activiteiten op de locatie Hoenkoopse Buurtweg 35 in Oudewater en heeft zaaknummer Z-PU-2023-001973.

1. Besluit

We hebben op basis van de Interim Omgevingsverordening provincie Utrecht en de Wet milieubeheer besloten voor de locatie van de aanvraag:

- Ontheffing te verlenen van het verbod genoemd in de:
 - Interim Omgevingsverordening provincie Utrecht - Artikel 2.34 - Dempen;
- Geen ontheffing te verlenen op basis van artikel 10.63 van de Wet milieubeheer omdat deze ontheffing voor deze aanvraag niet nodig is.

Aan deze ontheffing van de Interim Omgevingsverordening provincie Utrecht hebben we voorschriften verbonden. Deze maken integraal deel uit van deze ontheffing en vindt u in bijlage 1 van dit besluit.

Hieronder kunt u lezen waarom we dit besluit genomen hebben.

2. Motivering van het besluit

2.1 Omschrijving van de aanvraag

De aanvraag heeft betrekking op de volgende planlocatie: Een oppervlaktewaterlichaam op het adres Hoenkoopse Buurtweg 35 in Oudewater. Het gedeelte van het oppervlaktewaterlichaam waar de aanvraag op ziet ligt tussen de percelen die kadastraal bekend zijn als Oudewater D 881 en D 186. De planlocatie staat aangegeven op de kaart in bijlage 2 van dit besluit.

De planlocatie ligt in het toepassingsgebied "Gebied dempen oppervlaktewaterlichamen" van de Interim Omgevingsverordening provincie Utrecht. Dit toepassingsgebied is aangegeven op de Omgevingsverordening-kaarten op atlas.provincie-utrecht.nl.

U vraagt ontheffing aan voor de volgende ruimtelijke ingrepen: Het gedeeltelijk dempen van een watergang over een lengte van ongeveer 50 meter en een breedte van ongeveer 2 meter (circa 90 vierkante meter), en het graven van een vervangende watergang over een lengte van ongeveer 50 meter en een breedte van ongeveer 2 meter (circa 95 vierkante meter).

Zoals aangegeven in de door ons ontvangen aanvullende informatie is ervoor gekozen om de ingreep in het landschap zoveel mogelijk te beperken. De watergang is echter gelegen binnen het bouwperceel. Dit maakt het volgens u lastig om het bouwperceel goed te benutten. De wens is om op de locatie een machineberging te realiseren. Het traject hiervoor is door de aanvrager afgestemd met Mooizicht en Monumentenzorg van de gemeente Oudewater. In deze overleggen is ook het verleggen van de watergang besproken en is daar akkoord bevonden. De aanpassing is noodzakelijk omdat de schuur niet opgeschoven kan worden. Opschuiven zou volgens u betekenen dat de machines die gestald gaan worden in de werktuigenberging onvoldoende manoeuvreerruimte krijgen. Om deze reden is er geen alternatief volgens u dan de schuur op deze locatie te bouwen. De watergang wordt door de ingreep iets verlegd, waardoor een zeer lichte knik ontstaat. In de directe omgeving zijn veel lengtesloten te vinden die aan het uiteinde licht afbuigen.

2.2 Gevolgde procedure

We hebben de aanvraag behandeld volgens afdeling 4.1.1 van de Algemene wet bestuursrecht. Op 29 december 2023 heeft u de aanvraag aangevuld.

2.3 Toetsingskader

We hebben de aanvraag getoetst aan de voorwaarden genoemd in de Interim Omgevingsverordening provincie Utrecht en de Wet milieubeheer.

2.4 Toetsing ontheffingsvoorwaarden

2.4.1 Toetsing Interim Omgevingsverordening provincie Utrecht

We hebben de aanvraag getoetst aan de landschappelijke, natuurwetenschappelijke, cultuurhistorische en archeologische waarden (LNCA-waarden) die we vanuit de Interim Omgevingsverordening provincie Utrecht beschermen.

2.4.1.1 Invloed van de werkzaamheden op landschappelijke waarden

Omschrijving planlocatie en invloed werkzaamheden

De planlocatie bevindt zich binnen landschapstype 'Groene Hart' van de provincie Utrecht. Gebaseerd op de Omgevingsvisie provincie Utrecht zijn de kernkwaliteiten van het Groene Hart:

- Openheid;
- (Veen)weidekarakter (incl. strokenverkaveling, lintbebouwing, etc.);
- Landschappelijke diversiteit; en
- Rust & stilte.

Deze kernkwaliteiten hebben in de verschillende deelgebieden van het Groene Hart verschillende accenten. Een uitgebreide beschrijving van de verschillende landschapstypen vindt u in de Kwaliteitsgids Utrechtse landschappen en in de Omgevingsvisie provincie Utrecht op www.provincie-utrecht.nl.

De provincie Utrecht heeft het Groene Hart onderverdeeld in acht deelgebieden. De planlocatie ligt in het deelgebied Waard. Dit is een open landschap van weiland met een strokenverkaveling en goede ontwatering. De open ruimten worden begrensd door lange, vaak dichte bebouwingslinten en parallel lopende, beplante achterkaden. Het landschap heeft een sterke lengterichting. De diepte van de ruimte heeft zijn basis in de cope-ontginning.

Landschappelijk gezien passen de werkzaamheden van de ontheffingsaanvraag in het landschap van het Groene Hart. In dit deelgebied is de strokenverkaveling belangrijk, zie afbeelding 1. Om deze strokenverkaveling te behouden, beschermt de provincie Utrecht met name de lengtesloten. Bij de aangevraagde werkzaamheden wordt er aan een kant van de lengtesloot een strook gedempt terwijl aan de overkant van de lengtesloot juist een strook wordt gegraven. Hierdoor ontstaat een lichte knik in het uiteinde van de lengtesloot, iets wat in deze omgeving veel voorkomt aan het uiteinde van de lengtesloten. De lengtesloot blijft dan ook intact, en de werkzaamheden vormen geen aantasting van het landschap. De demping is daarmee aanvaardbaar.



Afbeelding 1 - Uitgestrekt grasland in strokenverkaveling met ruim zicht naar de horizon (bron: Kwaliteitsgids Utrechtse Landschappen provincie Utrecht).

Conclusie toetsing invloed werkzaamheden op landschappelijke waarden

De aangevraagde werkzaamheden zullen de landschappelijke waarden die we op basis van de Interim Omgevingsverordening provincie Utrecht beschermen niet onaanvaardbaar aantasten.

2.4.1.2 Invloed van de werkzaamheden op natuurwetenschappelijke waarden

Omschrijving planlocatie en invloed werkzaamheden

De planlocatie ligt in een weidevogelkerngebied. Bij de werkzaamheden gaat het om het gedeeltelijk dempen en gedeeltelijk graven van een relatief klein gedeelte van een watergang. Er wordt door de geringe afmetingen van de ruimtelijke ingreep geen nadelig effect verwacht op het weidevogelkerngebied. Bovendien ligt de locatie van de ingreep dicht bij bebouwing en opgaande begroeiing, waardoor de locatie niet potentieel geschikt is als broedlocatie voor weidevogels.

Conclusie toetsing invloed werkzaamheden op natuurwetenschappelijke waarden

De aangevraagde werkzaamheden zullen de natuurwetenschappelijke waarden die we op basis van de Interim Omgevingsverordening provincie Utrecht beschermen niet onaanvaardbaar aantasten.

2.4.1.3 Invloed van de werkzaamheden op cultuurhistorische waarden

Omschrijving planlocatie en invloed werkzaamheden

Het cultuurhistorisch erfgoed in de provincie Utrecht is vastgelegd in de Cultuurhistorische hoofdstructuur van de provincie. Deze is beschreven in de Cultuurhistorische Atlas van de provincie Utrecht (CHAT) en in de Omgevingsvisie provincie Utrecht en te vinden op atlas.provincie-utrecht.nl.

Agrarisch cultuurlandschap

De planlocatie is onderdeel van het agrarisch cultuurlandschap Lopikerwaard.

De Lopikerwaard vormt samen met de Krimpenerwaard (Zuid-Holland) één van de grootste aaneengesloten veenweidegebieden van Nederland. Lage ruimtelijke dynamiek binnen de door rivieren omsloten waard heeft gezorgd voor het nagenoeg volledig intact blijven van het twaalfde-eeuwse cope-ontginningsstelsel, dat wordt gekenmerkt door enkele zeer lange, oost-west gerichte ontginningslinten. Kenmerkend zijn de vaste dieptematen, het patroon van scheislotten en de boerderijlinten met oriëntatie op de ontginningsbasis. Het contrast tussen de dicht bebouwde, doorgaans dubbelzijdige linten en het open tussenliggende polderland is karakteristiek voor de Lopikerwaard. Een fijnmazig sloot- en boezemsysteem typeert het westelijk deel. De randen van de waard hebben kenmerkende open (Lekdijk) en meer gesloten (IJsseldijk) boerderijlinten langs de dijk.

De cultuurhistorische waarde van het agrarisch cultuurlandschap ligt met name in:

- a) de aanwezige ontginningsstructuur en -richting;
- b) de structuur, maatvoering, kenmerken en karakter van de boerderijlinten;
- c) het waterbeheersingssysteem;
- d) de openheid van het landschap.

De lengtesloten zijn daarin een van de grote dragers en ingrepen aan deze lengtesloten zijn al snel ingrepen die de cultuurhistorische waarden (onaanvaardbaar) aantasten. Bij de aangevraagde werkzaamheden wordt er een historische lengtesloot aangetast. De lengtesloot wordt echter niet volledig gedempt, maar wordt verlegd. Aan een kant van de lengtesloot wordt een strook gedempt terwijl aan de overkant van de sloot juist een strook wordt gegraven. Hierdoor blijft de lengtesloot aanwezig, maar krijgt deze wel een iets afwijkende vorm in het verloop van de sloot. Omdat in deze specifieke omgeving veel lengtesloten een zelfde soort afwijkende vorm laten zien en omdat is onderbouwd dat de verlegging van de lengtesloot noodzakelijk is voor de uitvoerbaarheid van het plan, wordt geoordeeld dat de werkzaamheden een aanvaardbare aantasting van het agrarisch cultuurlandschap vormen.

Conclusie toetsing invloed werkzaamheden op cultuurhistorische waarden

De aangevraagde werkzaamheden zullen de cultuurhistorische waarden die we op basis van de Interim Omgevingsverordening provincie Utrecht beschermen niet onaanvaardbaar aantasten.

2.4.1.4 Invloed van de werkzaamheden op archeologische waarden

Omschrijving planlocatie en invloed werkzaamheden

De planlocatie ligt niet in een gebied met een archeologisch provinciaal belang.

Vanuit het perspectief van de ruimtelijke ordening kunnen er op de planlocatie wel archeologische waarden aanwezig zijn die beschermd moeten worden. Als archeologische waarden beschermd worden in het bestemmingsplan van de gemeente van de planlocatie dan gaat de provincie Utrecht ervan uit dat de gemeente toetst op deze archeologische waarden. Voor de planlocatie worden de archeologische waarden beschermd door Paraplubestemmingsplan Oudewater 2022, vastgesteld op 8 juni 2023. De archeologische waarden worden daarmee voldoende geborgd.

Conclusie toetsing invloed werkzaamheden op archeologische waarden

De aangevraagde werkzaamheden zullen de archeologische waarden die we op basis van de Interim Omgevingsverordening provincie Utrecht beschermen niet onaanvaardbaar aantasten.

2.4.1.5 Invloed van de werkzaamheden op afvoercapaciteit provinciale weg

Omschrijving planlocatie en invloed werkzaamheden

Bermsloten zijn belangrijk voor de staat en werking van wegen. De gevolgen van de klimaatverandering zorgen ervoor dat het steeds belangrijker wordt dat het water op de weg voldoende snel afgevoerd kan worden. Voor het afdammen, dempen of het wijzigen van de afvoercapaciteit van bermsloten in het "Beperkingengebied beheer provinciale wegen" is daarom toestemming nodig. Het "Beperkingengebied beheer provinciale wegen" is weergegeven op de Omgevingsverordening-kaart Beperkingengebied beheer provinciale wegen op atlas.provincie-utrecht.nl.

Conclusie toetsing invloed werkzaamheden op afvoercapaciteit provinciale weg

De planlocatie ligt niet in het "Beperkingengebied beheer provinciale wegen" en de aanvraag betreft niet het dempen, afdammen of wijzigen van de afvoercapaciteit van een bermsloot.

De aangevraagde werkzaamheden zullen de afvoercapaciteit van de provinciale weg niet onaanvaardbaar wijzigen.

2.4.2 Toetsing Wet milieubeheer

Artikel 10.63 van de Wet milieubeheer kan van toepassing zijn indien afvalstoffen (waaronder groenafval) buiten een inrichting worden gestort of anderszins op of in de bodem worden gebracht. In dit geval wordt er met grond gedempt. Omdat er grond wordt toegepast als slootdempingsmateriaal in een sloot waarin het reguliere oppervlaktewater aanwezig is, is het waterschap het bevoegd gezag voor de beoordeling van het slootdempingsmateriaal. Een ontheffing op grond van artikel 10.63 van de Wet milieubeheer is daarom niet nodig.

2.5 Conclusie toetsing aan de ontheffingsvoorwaarden

Op basis van deze overwegingen verlenen we voor de aangevraagde werkzaamheden op de locatie genoemd in de aanvraag, ontheffing van de verbodsbepaling uit artikel 2.34 van de Interim Omgevingsverordening provincie Utrecht.

De aangevraagde werkzaamheden zullen de afvoercapaciteit van de provinciale weg, de landschappelijke, natuurwetenschappelijke, cultuurhistorische en archeologische waarden, voor zover deze vallen binnen het beoordelingskader van de Interim Omgevingsverordening provincie Utrecht, en de binnen het kader van de Wet milieubeheer te beschermen belangen niet onaanvaardbaar aantasten.

3. Aanvullende informatie

3.1 Inwerkingtreding en verzending van dit besluit

Dit besluit treedt in werking vanaf het moment dat het aan u verzonden is.

De mededeling van dit besluit verschijnt binnen twee werkdagen na verzending ook op www.officielebekendmakingen.nl.

De provincie hecht veel waarde aan een goede samenwerking en bevordert dat de verschillende overheidsinstanties zo veel mogelijk gecoördineerd optreden. Informatie-uitwisseling is daarom belangrijk.

We verzenden dit besluit aan Zuurbier Ruimtelijke Ordening en een afschrift van dit besluit aan:

- Maatschap Verweij;
- Hoogheemraadschap De Stichtse Rijnlanden;
- Regionale Uitvoeringsdienst (RUD) Utrecht;
- Gemeente Oudewater.

3.2 Bezwaar indienen

Belanghebbenden kunnen bij Gedeputeerde Staten van Utrecht bezwaar indienen tegen dit besluit binnen zes weken na de verzenddatum van dit besluit. De datum van ontvangst van het ondertekende bezwaarschrift bepaalt of het binnen deze termijn van zes weken valt. We raden u daarom aan zo snel mogelijk het bezwaarschrift in te dienen. U kunt op de volgende manieren een bezwaarschrift indienen:

- Via het formulier "Bezwaar maken tegen een beslissing van de provincie". U vindt dit formulier op www.provincie-utrecht.nl.
- Via een zelfgeschreven bezwaarschrift.

Kunt u nog niet precies aangeven waarom u bezwaar maakt, bijvoorbeeld omdat u hiervoor nog aanvullende informatie of advies nodig heeft? Dan kunt u in het bezwaarschrift-formulier of het zelfgeschreven bezwaarschrift aangeven dat u pro forma bezwaar wilt maken. U kunt dan op een later moment aangeven waarom u bezwaar maakt. Verstuur deze aanvullende bezwaargronden per post binnen vier weken nadat u het bezwaarschrift verstuurd heeft.

Print het ingevulde bezwaarschrift-formulier of het zelfgeschreven bezwaarschrift, onderteken het met een "natte handtekening" en stuur het inclusief eventuele bijlagen per post naar:

Provincie Utrecht
t.a.v. de secretaris van de Awb-adviescommissie
Postbus 80300
3508 TH Utrecht

Aan de behandeling van een bezwaarschrift zijn geen kosten verbonden.

Let op: het indienen van een bezwaarschrift stelt de inwerkingtreding van het besluit niet uit. Vindt u het belangrijk dat een rechter met spoed kijkt naar de werking van het besluit, voordat Gedeputeerde Staten van Utrecht een beslissing nemen op uw bezwaarschrift? Dan heeft u de mogelijkheid om een voorlopige voorziening aan te vragen bij de rechtbank. Een voorlopige voorziening is een apart proces, naast het bezwaar. Het is een speciale maatregel zolang het bezwaar nog in behandeling is. De voorzieningenrechter kijkt in dat geval of er een spoedeisend belang is en komt met een uitspraak of de werkzaamheden op basis van het besluit wel of niet mogen starten of doorgaan. U moet op het moment dat u een voorlopige voorziening aanvraagt al wel een bezwaarschrift ingediend hebben. Het verzoek om een voorlopige voorziening stuurt u naar:

Voorzieningenrechter van de Rechtbank Midden-Nederland
Sector bestuursrecht
Postbus 16005
3500 DA Utrecht

Aan de behandeling van een voorlopige voorziening zijn kosten verbonden. Meer informatie hierover vindt u op www.rechtspraak.nl.

3.3 Andere ontheffingen, vergunningen of toestemmingen

Het kan zijn dat u voor uw project ook andere toestemmingen nodig heeft op grond van andere wetten of verordeningen. Bijvoorbeeld ter bescherming van Natura 2000, soorten of houtopstanden op grond van de Omgevingswet, neem hiervoor contact op met de provincie Utrecht. Het kan ook zijn dat een gebied beschermd is op basis van een bestemmingsplan of de Algemene plaatselijke verordening. We raden u dan ook aan om hierover zo snel mogelijk contact op te nemen met de gemeente waarin de planlocatie ligt. Heeft u vanuit het bestemmingsplan of de Algemene plaatselijke verordening toestemming nodig voor de aangevraagde werkzaamheden? Dan kunt u pas beginnen met het uitvoeren van de werkzaamheden als u alle toestemmingen ontvangen heeft. Neem voor meer informatie hierover contact op met de provincie Utrecht, uw gemeente en/of regionale uitvoeringsdienst.

Heeft u een vraag over de inhoud van dit besluit? Neem dan contact op met het Servicebureau Domein Landelijke Leefomgeving via servicebureau@provincie-utrecht.nl en 030 258 91 11.

Wanneer u contact opneemt, geef dan het zaaknummer van de aanvraag door (dit zaaknummer vindt u bovenaan dit besluit). Dan kunnen we u zo snel mogelijk helpen.

Hoogachtend,
Gedeputeerde Staten van Utrecht,
namens hen,

Valid Signed 
op 01-02-2024

Teamleider Vergunningverlening Natuur en Landschap
Domein Landelijke Leefomgeving

Bijlage 1: Voorschriften bij de ontheffing

We hebben aan deze ontheffing de volgende voorschriften verbonden:

- Bij de voorschriften hoort de kaart met de locatie van het plangebied in bijlage 2 van dit besluit met daarop de watergang die wordt aangepast. De werkzaamheden mogen qua grootte of locatie niet afwijken van die kaart. De gearceerde kaders markeren de te dempen en te graven delen van de watergang.
- De werkzaamheden moeten voor 5 december 2024 uitgevoerd zijn.
- Voor de start van de werkzaamheden moet u het formulier 'Start werkzaamheden Interim Omgevingsverordening provincie Utrecht' volledig invullen en opsturen naar de Regionale Uitvoeringsdienst Utrecht. U vindt dit formulier op www.rudutrecht.nl.
- Na afronding van de werkzaamheden moet u binnen twee weken het formulier 'Eind werkzaamheden Interim Omgevingsverordening provincie Utrecht' volledig invullen en opsturen naar de Regionale Uitvoeringsdienst Utrecht. U vindt dit formulier op www.rudutrecht.nl.
- De ontheffinghouder moet ervoor zorgen dat de werkzame personen op de planlocatie op de hoogte zijn van de inhoud van deze ontheffing. Voordat zij de werkzaamheden gaan verrichten op de planlocatie moeten zij zodanig geïnstrueerd zijn dat de door hen uitgevoerde werkzaamheden niet in strijd zijn met de voorschriften die integraal onderdeel uitmaken van deze ontheffing.

Alle aanwijzingen en opdrachten van de bevoegde ambtenaren moeten strikt opgevolgd worden.

Bijlage 2: Locatie plangebied

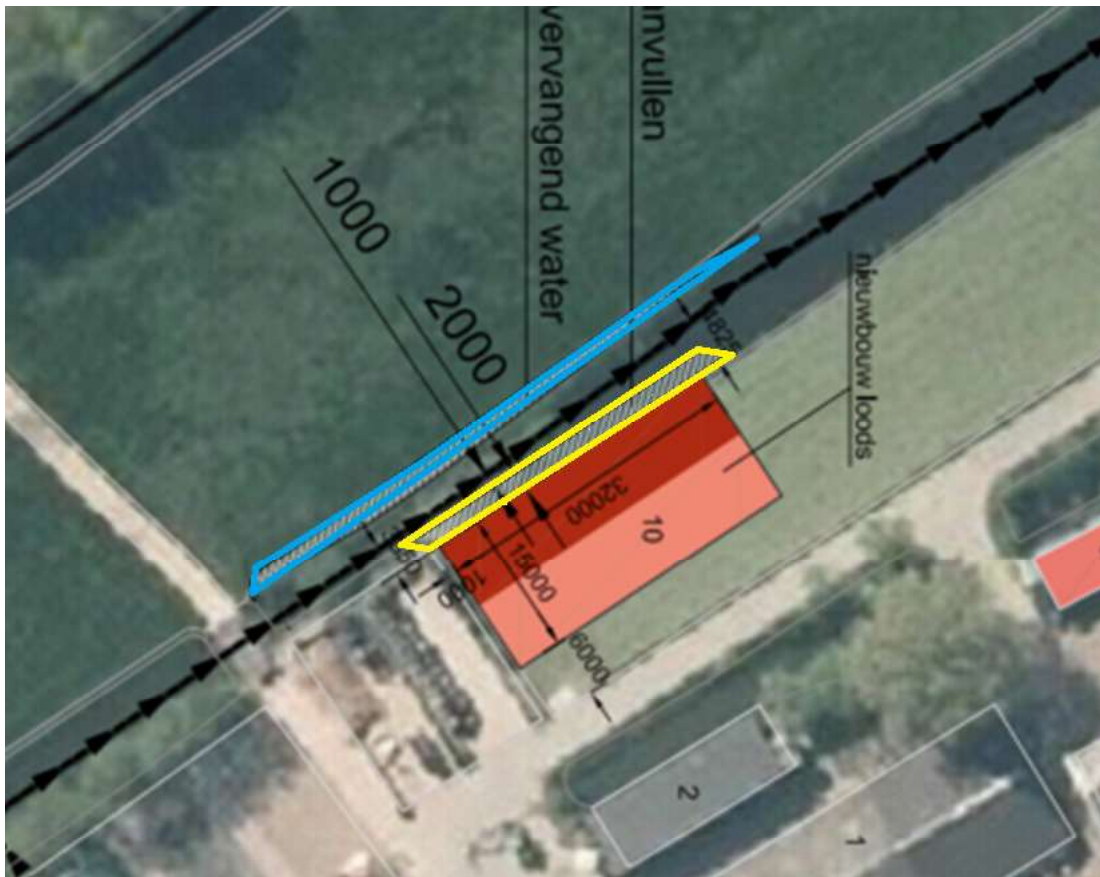

Het gele vlak geeft aan welk deel van de watergang wordt gedempt over een lengte van ongeveer 50 meter, en een breedte van 2 meter (circa 90 vierkante meter), en het blauwe vlak geeft aan waar de ongeveer 95 vierkante meter vervangend water wordt gegraven.