

BESLUIT OMGEVINGSVERGUNNING VOOR EEN WATERACTIVITEIT

het aanleggen en behouden van een faunapassage in de kernzone en meanderzone van primair oppervlaktewater 'Eckeltschebeek', het aanleggen en behouden van een faunapassage in de kernzone van primair oppervlaktewater 'Hoogwatergeul Eckeltschebeek' en het aanleggen en behouden van een poort in de kernzone van primair oppervlaktewater 'Hoogwatergeul Eckeltschebeek' te Bergen

Zaaknummer: 2024-Z7623

Inhoudsopgave

1	Onderwerp aanvraag.....	3
2	Conclusie	3
3	Besluit.....	3
4	Ondertekening	4
5	Locatie	5
6	Voorschriften.....	5
6.1	Algemene voorschriften	5
6.2	Specifieke voorschriften.....	8
7	Aanvraag.....	9
7.1	Samenvatting aanvraag.....	9
7.2	Vergunningplichtige handelingen	11
7.3	Meldingsplichtige handelingen	11
7.4	Zorgplicht	11
7.5	Andere wet- en regelgeving	13
8	Toetsing.....	13
8.1	Algemeen	13
8.2	Overwegingen	14
8.3	Afwijking van de aanvraag	16
8.4	Conclusie toetsing	16
9	Procedure en rechtsbescherming	16
9.1	Procedure	16
9.2	Rechtsbescherming	16
10	Mededelingen	17
11	Bijlagen.....	18

BESLUIT INGEVOLGE DE OMGEVINGSWET

1 Onderwerp aanvraag

Het dagelijks bestuur van Waterschap Limburg heeft op 13 november 2024 een aanvraag ontvangen van Antea Group, Postbus 24, 8440 AA te Heerenveen, namens Staatsbosbeheer, Postbus 2, 3800 AA te Amersfoort, om een vergunning als bedoeld in afdeling 4.1 van de Omgevingswet.

De aanvraag betreft het uitvoeren van handelingen in een watersysteem, beschermingszone of profiel van vrije ruimte, te weten het aanleggen van een faunapassage in de meanderzone van het primair oppervlaktewater genaamd 'Eckeltschebeek' te Bergen, waarvoor krachtens de Omgevingswet en/of de Waterschapsverordening Waterschap Limburg een vergunning is vereist.

2 Conclusie

Op grond van de overwegingen bestaan er geen bezwaren tegen het verlenen van de gevraagde vergunning. Met het in de vergunning opnemen van voorschriften is gewaarborgd dat de te bereiken doelstellingen zoals bedoeld in artikel 1.3 van de Omgevingswet en paragraaf 1.2 van de Waterschapsverordening Waterschap Limburg in voldoende mate worden beschermd.

3 Besluit

Gelet op de bepalingen van de Omgevingswet, de uitvoeringsbesluiten behorende bij de Omgevingswet, de Omgevingsregeling, de Waterschapsverordening Waterschap Limburg, de Algemene wet bestuursrecht (Awb), Onderhoudsregeling bij Onderhoudslegger Waterschap Limburg en de overwegingen besluit het dagelijks bestuur als volgt:

- a. de gevraagde vergunning te verlenen aan Staatsbosbeheer, Postbus 2, 3800 AA Amersfoort, voor:
 - het aanleggen en behouden van een faunapassage in de kernzone en meanderzone van het primair oppervlaktewater genaamd 'Eckeltschebeek', waarvoor vergunning is vereist op grond van artikel 2.23 jo. paragraaf 2.1.5 'Bouwwerken langs een oppervlaktewater';
 - het aanleggen en behouden van een faunapassage in de kernzone van het primair oppervlaktewater genaamd 'Hoogwatergeul Eckeltschebeek', waarvoor vergunning is vereist op grond van artikel 2.23 jo. paragraaf 2.1.5 'Bouwwerken langs een oppervlaktewater';
 - het aanleggen en behouden van een poort in de kernzone van het primair oppervlaktewater genaamd 'Hoogwatergeul Eckeltschebeek', waarvoor vergunning is vereist op grond van artikel 2.57 jo. paragraaf 2.1.10 'Afrastering, hekwerken en schuttingen langs een oppervlaktewater';
- b. aan de vergunning voorschriften te verbinden met het oog op de in artikel 1.3 van de Omgevingswet en afdeling 1.2 van de Waterschapsverordening Waterschap Limburg genoemde doelstellingen;
- c. de volgende onderdelen van de aanvraag deel uit te laten maken van deze vergunning:

- tekening “Pilot Natuurbank, Herstelmaatregelen Maasduinen, Faunapassage Eckeltschebeek”, d.d.12-11-2024, tekeningnummer: 0477506.106-D-1-0001, ons kenmerknummer: WLD0C-1663486819-370282, (bijlage 1);
- tekening “Pilot Natuurbank, Herstelmaatregelen Maasduinen, Faunapassage Bleijenbeek, Variatie 2”, d.d.12-11-2024, tekeningnummer: 0477506.106-D-1-0002, ons kenmerknummer: WLD0C-1663486819-370281, (bijlage 2).

4 Ondertekening

Het dagelijks bestuur van Waterschap Limburg,
namens deze,

w.g.

C.H. de Wilde
a.i. Clustermanager Vergunningen, Toezicht en Handhaving

5 Locatie

Er worden 2 faunapassages gerealiseerd.

1. Over de Ecketschebeek op of nabij de locatie RD-coördinaten X = 200.012, Y = 405.070; en
2. Over de Hoogwatergeul Ecketschebeek op of nabij de RD-coördinaten X = 199.896, Y = 404.990.

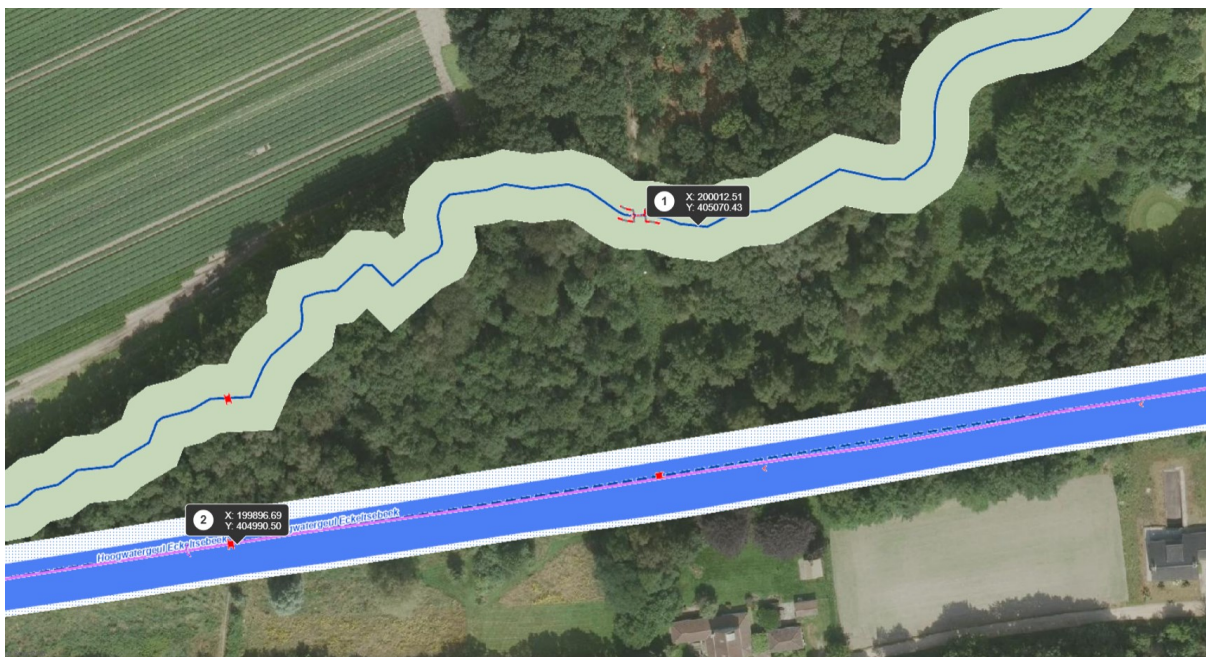

Beide oppervlaktewateren zijn ter plaatse van de aangevraagde activiteiten gelegen in de gemeente Bergen en zijn als primair water opgenomen in de werkingsgebieden van Waterschap Limburg. De Hoogwatergeul Ecketschebeek heeft een profiel van vrije ruimte en de Ecketschebeek is een meanderende beek. Beide oppervlaktewateren hebben een natuurfunctie.

6 Voorschriften

6.1 Algemene voorschriften

Voorschrift 1

Aanwezigheid vergunning

1. De vergunninghouder draagt er zorg voor dat een exemplaar van deze vergunning (of een kopie) op de locatie van de werkzaamheden aanwezig is en tijdens een inspectie kan worden getoond aan een toezichthouder van Waterschap Limburg.

Voorschrift 2

Beheer en onderhoud

1. De op grond van deze vergunning aanwezige werken moeten doelmatig functioneren, in goede staat van onderhoud verkeren en met zorg worden bediend.

2. Het dagelijks bestuur van Waterschap Limburg kan bij het onderhoud van de werken nadere aanwijzingen geven. De vergunninghouder zorgt ervoor dat gegeven aanwijzingen terstond worden opgevolgd.

Voorschrift 3

Contactpersoon

1. De vergunninghouder wijst één of meer personen aan die in het bijzonder belast is (zijn) met het toezicht op de naleving van het bij deze vergunning bepaalde of bevolene en met wie het dagelijks bestuur van Waterschap Limburg (in spoedgevallen ook buiten kantooruren) overleg kan voeren.
2. De vergunninghouder deelt schriftelijk binnen 14 dagen nadat deze vergunning in werking is getreden aan het dagelijks bestuur van Waterschap Limburg mede, naam, adres, telefoonnummer en emailadres van degene(n) die is/zijn aangewezen. Dat kan ook via handhaving@waterschaplimburg.nl.
3. De vergunninghouder meldt eventuele wijzigingen ten opzichte van het voorgaande binnen 14 dagen na de wijziging schriftelijk aan het dagelijks bestuur van Waterschap Limburg. Dat kan ook via handhaving@waterschaplimburg.nl.
4. In afwijking van het tweede lid van dit voorschrift hoeven geen contactpersonen te worden gemeld wanneer deze reeds bij eerdere vergunningverlening zijn gemeld en er geen wijzigingen zoals bedoeld in lid 3 van dit voorschrift zijn opgetreden.

Voorschrift 4

Start en einde werkzaamheden

1. De vergunninghouder meldt de startdatum van de werkzaamheden waarvoor vergunning is verleend, ten minste één week voor aanvang schriftelijk aan het dagelijks bestuur van Waterschap Limburg. Dat kan ook via handhaving@waterschaplimburg.nl.
2. De vergunninghouder meldt de einddatum van de werkzaamheden waarvoor vergunning is verleend, uiterlijk één week na afronding schriftelijk aan het dagelijks bestuur van Waterschap Limburg. Dat kan ook via handhaving@waterschaplimburg.nl.

Voorschrift 5

Afwijken van de vermelde gegevens

De verleende vergunning geldt tevens voor wijziging(en) van de vergunde activiteiten en/of werken, mits:

1. De wijziging(en) niet leidt/leiden tot andere of grotere nadelige gevolgen voor de belangen die door de vergunning worden beschermd.
2. De wijziging(en) 4 weken vooraf schriftelijk is/zijn gemeld aan het dagelijks bestuur van Waterschap Limburg en het dagelijks bestuur van Waterschap Limburg schriftelijk toestemming heeft verleend de wijziging(en) uit te mogen voeren.

Voorschrift 6

Uitvoeringsvoorschriften

1. De werken moeten worden gerealiseerd en behouden conform de tekeningen bij dit besluit (zie bijlage 1 en 2).
2. Bij het optreden van nadelige effecten als gevolg van de vergunde activiteiten, kan het dagelijks bestuur van Waterschap Limburg besluiten tot stillegging van de handeling. Eventueel kan het dagelijks bestuur van Waterschap Limburg aanvullende eisen stellen om verdere nadelige effecten te voorkomen.
3. Het dagelijks bestuur van Waterschap Limburg kan gedurende de werkzaamheden ter bescherming van de betrokken belangen nadere aanwijzingen geven. De vergunninghouder zorgt ervoor dat de gegeven aanwijzingen terstond worden opgevolgd.
4. De vergunninghouder meldt schade aan waterstaatkundige voorzieningen en/of verstoring van de waterhuishouding als gevolg van zijn handelen onmiddellijk per e-mail (handhaving@waterschaplimburg.nl) aan het dagelijks bestuur van Waterschap Limburg om de schade en/of verstoring later schriftelijk te bevestigen.
5. Hulpconstructies en/of hulpwerken mogen alleen worden toegepast na goedkeuring van het dagelijks bestuur van Waterschap Limburg.
6. Direct nadat de werken voltooid zijn, zorgt de vergunninghouder voor het opruimen en afvoeren van alle afval en alle gebruikte en niet-gebruikte werktuigen, materialen en (hulp)werken.

Voorschrift 7

Calamiteiten en/of bijzondere omstandigheden

1. Als de vergunninghouder als gevolg van calamiteiten of bijzondere omstandigheden niet aan de vergunningvoorschriften kan voldoen, moet hij dit direct melden (tijdens kantooruren via telefoonnummer 088 - 88 90 100 of via het "Meldpunt Water" 0800 - 0341, dit nummer is 7 dagen per week en 24 uur per dag bereikbaar) en zo spoedig mogelijk schriftelijk bevestigen aan het dagelijks bestuur van Waterschap Limburg. Dit kan door een e-mail te sturen naar handhaving@waterschaplimburg.nl.
2. Indien zich een calamiteit of bijzondere omstandigheid voordoet waardoor nadelige gevolgen voor het waterstaatswerk zijn ontstaan of dreigen te ontstaan, treft de vergunninghouder onmiddellijk de maatregelen die redelijkerwijs kunnen worden verlangd, om nadelige gevolgen voor het waterstaatswerk te voorkomen of, voor zover die gevolgen niet kunnen worden voorkomen, zoveel mogelijk te beperken of ongedaan te maken.

Voorschrift 8

Beëindiging gebruik

1. Indien de werken waarvoor vergunning is verleend hun functie hebben verloren en aldus niet meer worden gebruikt, stelt de vergunninghouder het dagelijks bestuur van Waterschap Limburg daarvan zo spoedig mogelijk schriftelijk in kennis.
2. De vergunninghouder ruimt vervolgens de werken binnen een door het dagelijks bestuur van Waterschap Limburg te stellen termijn op, tenzij het dagelijks bestuur van Waterschap Limburg schriftelijk aangeeft dit niet nodig te achten.
3. De vergunninghouder brengt na het opruimen het terrein en het oppervlaktewater ter plaatse in een door het dagelijks bestuur van Waterschap Limburg te bepalen toestand.

6.2 Specifieke voorschriften

Voorschrift 9

Oppervlaktewater algemeen

1. Tijdens de uitvoering van de werken mag de doorstroming van het oppervlaktewater niet worden gestremd of belemmerd.
2. De oevers van het oppervlaktewater moeten (ter plaatse van het waterstaatswerk) erosiebestendig worden afgewerkt.
3. Na het gereedkomen moeten alle door de werkzaamheden ontstane beschadigingen aan de oevers of de waterbodem worden hersteld en moeten verondiepingen of vernauwingen van het oppervlaktewater worden verwijderd.
4. Drijfvuil dat zich, als gevolg van de aanwezigheid van het werk, heeft verzameld moet worden verwijderd.
5. Bij gehele of gedeeltelijke vervanging, opruiming of vernieuwing van de werken moeten de onderdelen van de bestaande werken, die geen functie meer hebben, geheel worden verwijderd, tenzij het dagelijks bestuur van Waterschap Limburg schriftelijk aangeeft dit niet nodig te achten.
6. Onderhoudsplichtige beide faunapassages is de vergunninghouder. Het onderhoud aan het oppervlaktewater, 1 meter boven- en benedenstrooms van de faunapassages is voor verantwoordelijkheid van de vergunninghouder.

Voorschrift 10

Bruggen (faunapassage Eckeltschebeek)

1. De brug moet voldoen aan de maatvoering volgens bijlage 1.
2. De brug mag de doorstroming van het oppervlaktewater niet verminderen.
3. De brug mag het bestaande profiel van het oppervlaktewater niet wijzigen.
4. De brug mag worden aangelegd en behouden in de meanderzone van het oppervlaktewater Eckeltschebeek.
5. De brug mag geen belemmering vormen voor het meanderproces binnen de meanderzone.
6. De palen waarop de brug rust mogen niet beschermd worden tegen erosie.

7. De brug mag de stabiliteit van de oevers en taluds van het oppervlaktewater niet negatief belasten.
8. Indien de brug dreigt in te zakken door het meanderen van de Ecketschebeek, moet de brug worden aangepast en niet het talud en/of de oevers. Het talud van de beek mag niet worden aangevuld, hersteld of gewijzigd.
9. Er mag geen grond/stol/keien of andere gebiedsvreemde (bouw)stoffen worden toegepast om de brug te beschermen tegen het meanderen van de beek.
10. Indien de brug in het water terecht komt moet deze zo snel mogelijk worden verwijderd uit het water, de brug moet uiterlijk binnen één week na constatering van het inzakken uit het water worden gehaald.
11. De brug wordt verwijderd als deze niet meer de functie vervult waarvoor de brug is aangelegd.

Voorschrift 11

Bruggen (faunapassage hoogwatergeul Eckeltschebeek)

1. De brug moet voldoen aan de maatvoering volgens bijlage 2.
2. De brug mag de doorstroming van het oppervlaktewater niet verminderen.
3. De brug mag het bestaande profiel van het oppervlaktewater niet wijzigen.
4. De brug moet over een lengte van 0,5 meter aan weerszijden erosiebestendig worden afgewerkt.
5. Per kadastraal perceel mag maximaal één brug aanwezig zijn.
6. De op- en afrit van de brug dient 1:10 te zijn, waarbij het maaiveld deugdelijk aangevuld dient te worden.
7. De afstand tussen een brug en een ander kunstwerk bedraagt ten minste 10 meter.
8. De brug wordt verwijderd als deze niet meer de functie vervult waarvoor de brug is aangelegd.

Voorschrift 12

Afrasteringen, hekwerken en schuttingen langs een oppervlaktewater (poort)

1. De poort wordt op ten minste 0,5 meter uit de grens van de kernzone geplaatst.
2. De poort heeft een maximale hoogte van 2,00 meter.
3. Onderhoudsplichtige van de poort is de vergunninghouder. Het onderhoud aan het talud, 1 meter boven- en benedenstrooms van de poort, is voor verantwoordelijkheid van de vergunninghouder.
4. De poort wordt verwijderd als deze niet meer de functie vervult waarvoor deze is aangelegd.

7 Aanvraag

7.1 Samenvatting aanvraag

Staatsbosbeheer is voornemens enkele gebieden geschikt te maken als locatie voor het realiseren van stikstofgevoelige natuur in het kader van het landelijke programma Pilot Versterking Natuurnetwerk.

Onderhavige vergunning voorziet in de wens voor twee faunapassages om de verbinding tussen de Cokse Heide en Duivelskuil te verbeteren.

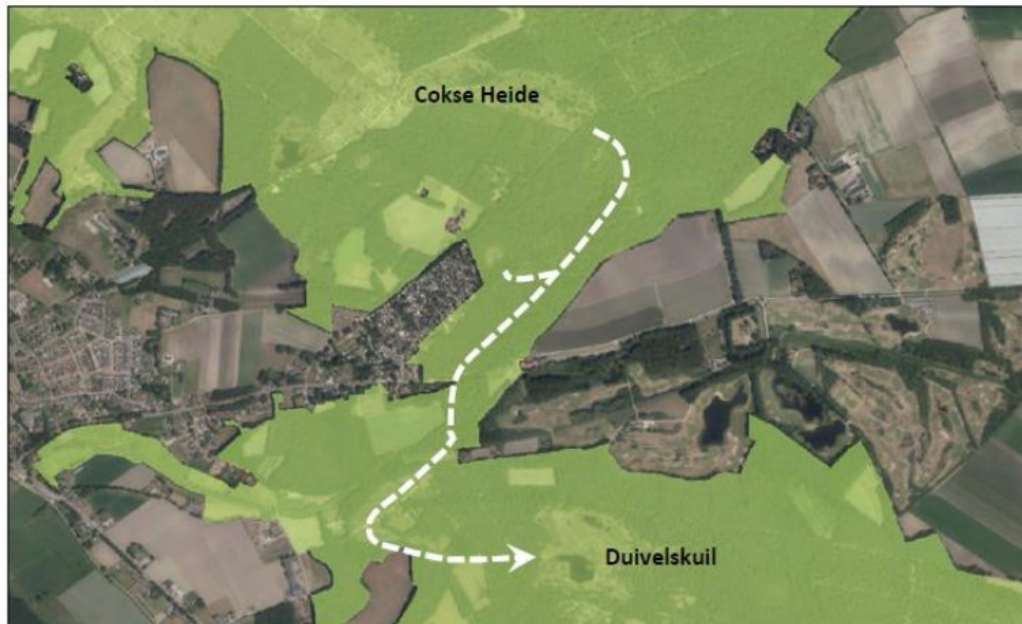

Afbeelding 1 Voorgenomen verbinding Cokse Heide - Duivelskuil, groen is Natura 2000 gebied

Voor de faunapassage over de Hoogwatergeul Eckeltschebeek geldt een meldplicht. Vanwege de ligging direct naast de bestaande voetgangersbrug is wordt aan beide zijden van de brug een poort geplaatst. Deze poort dient recreatief gebruik van de brug te voorkomen. De twee poorten hebben de volgende kenmerken:

- Hek type Hardeman uitvoering schapen, 7 spijlen, staal;
- 4,50 meter breed;
- Draai/sluitpaal: Ø88,9 L300.

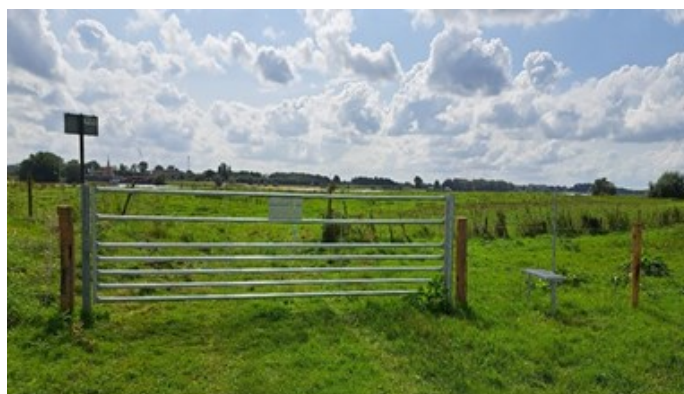

De Eckeltschebeek heeft een meanderzonering met een variabele breedte. De Hoogwatergeul Eckeltschebeek en heeft een profiel van vrije ruimte met een variabele breedte. Beide beken zijn primaire wateren en hebben een natuurfunctie.

7.2 Vergunningplichtige handelingen

Op grond van artikel 5.1 en 5.3 van de Omgevingswet is een omgevingsvergunning voor een wateractiviteit van het dagelijks bestuur vereist voor het uitvoeren van handelingen in een watersysteem.

Ingevolge de Waterschapsverordening Waterschap Limburg is in dit geval vergunning vereist voor de volgende activiteiten:

het aanleggen en behouden van een faunapassage in de meanderzone van het primair oppervlaktewater genaamd 'Eckeltschebeek', waarvoor vergunning is vereist op grond van artikel 2.20 paragraaf 2.1.4 'Bruggen in of over een oppervlaktewater';

7.3 Meldingsplichtige handelingen

Op de aangevraagde activiteiten zijn meerdere uitvoeringsregels van toepassing; er gelden algemene regels (meldingsplicht en/of informatieplicht), vergunningplicht en zorgplicht. Artikel 1.15 van de Waterschapsverordening Waterschap Limburg geeft aan dat wanneer één onderdeel van een (samengestelde) handeling vergunningplichtig is, alle activiteiten in één vergunningaanvraag kunnen worden gecombineerd. In dit geval heeft de aanvrager de aangevraagde activiteiten en werken als één geheel ingediend. Onderhavige vergunning behandelt tevens de hieronder genoemde meldingsplichtige/informatieplichtige handeling.

Het aanleggen en behouden van de faunapassage bij de Hoogwatergeul Ecketschebeek is een meldingsplichtige handeling; deze activiteit valt onder de meldplicht van artikel 2.19 van de Waterschapsverordening Waterschap Limburg (= . Het deel van de vergunningaanvraag dat verband houdt met deze activiteit is beschouwd als melding op grond van deze algemene regel. De voorschriften uit deze algemene regel zijn, voor zover van toepassing, overgenomen in hoofdstuk 6 van deze vergunning.

7.4 Zorgplicht

Algemene zorgplicht

Op grond van artikel 1.3 'zorg voor de fysieke leefomgeving' van de Omgevingswet geldt er een algemene zorgplicht voor uit te voeren handelingen in de fysieke leefomgeving. Het watersysteem en de bijbehorende beschermingszones, in een meanderzone en in een inundatiegebied, als ook in het door het dagelijks bestuur aan te wijzen profiel van vrije ruimte maken onderdeel uit van deze fysieke leefomgeving. Deze zorgplicht geldt voor alle vergunde handelingen op basis van deze vergunning maar ook voor andere handelingen in het watersysteem en de eerder genoemde zones en gebieden. Het is aan de initiatiefnemer om al datgene te doen of na te laten waardoor aan deze algemene zorgplicht wordt voldaan.

Specifieke zorgplicht op grond van de Waterschapsverordening.

In aanvulling op de algemene zorgplicht van de Omgevingswet kent de Waterschapsverordening een specifieke zorgplicht (zie artikel 1.12 van de Waterschapsverordening Waterschap Limburg).

De initiatiefnemer dient te voorkomen dat er nadelige effecten optreden in het watersysteem, inclusief de bijbehorende zones en gebieden. Onder het voorkomen van nadelige effecten voor het watersysteem wordt in ieder geval verstaan het voorkomen van:

- a. (grond)waterschaarste, (grond)wateroverlast, overstromingen of inundaties;
- b. aantasting van de bestaande staat van een waterkering;
- c. belemmering van de doorstroming in een oppervlaktewater;
- d. belemmering van de inspectie- of onderhoudswerkzaamheden aan het watersysteem, daaronder mede begrepen handelingen die de ontvangstplicht van specie en maaisel, krachtens artikel 10.3 van de Omgevingswet, belemmeren;
- e. verslechtering van de chemische en ecologische waterkwaliteit;
- f. negatieve effecten van wegzijging of kwel op de chemische en ecologische waterkwaliteit en waterkwantiteit;
- g. verzakkingen van de bodem of uitwisseling van grondwater tussen van elkaar gescheiden watervoerende pakketten als gevolg van grondwateronttrekkingen of grondboringen;
- h. belemmering van de vervulling van maatschappelijke functies van het watersysteem; en
- i. verslechtering van de grondwaterkwaliteit.

Per activiteit is uitgewerkt hoe deze specifieke zorgplicht moet worden ingevuld.

De invulling van de zorgplicht voor het aanleggen en behouden van een brug (faunapassage) is geregeld in artikel 2.15 'Specifieke zorgplicht bruggen'.

De zorgplicht, bedoeld in artikel 1.12, houdt in ieder geval in dat:

- a. bij het aanleggen van een brug wordt voorkomen dat verondiepingen of vernauwingen van het oppervlaktewater ontstaan waardoor de doorstroming kan worden belemmerd;
- b. de aanwezigheid van een brug (incl. brugleuningen) geen belemmering vormt voor het uitvoeren van onderhoud;
- c. de brug, inclusief het profiel onder de brug en twee meter weerszijden van de brug, in een goede staat van onderhoud wordt gehouden; en
- d. de doorstroming in het oppervlaktewater door de brug niet wordt verstoord. Daartoe dient drijvend vuil en dergelijke regelmatig te worden verwijderd.

De invulling van de zorgplicht voor het aanleggen en behouden van een poort is geregeld in artikel 2.53 'Specifieke zorgplicht afrasteringen, hekwerken en schuttingen'.

De zorgplicht, bedoeld in artikel 1.12, houdt in ieder geval in dat:

- a. de aanwezigheid van de afrastering, het hekwerk of de schutting geen belemmering vormt voor het voeren van onderhoud aan het oppervlaktewater;
- b. de aanwezigheid van een afrastering, hekwerk of een schutting binnen een meanderzone niet leidt tot een belemmering voor het meanderproces binnen de meanderzone; en

- c. de aanwezigheid van een afrastering, hekwerk of een schutting binnen een inundatiegebied geen afbreuk doet aan de functie van het inundatiegebied.

Het is aan de initiatiefnemer om al datgene te doen of na te laten waardoor aan deze specifieke zorgplicht wordt voldaan.

7.5 Andere wet- en regelgeving

Omdat er voor de aanleg van de faunapassages in het oppervlaktewater gegraven moet worden kan de informatieplicht op grond van het Besluit activiteiten leefomgeving (Bal). Dit is afhankelijk van de bodemkwaliteit en de te vergraven hoeveelheid grond, (<25m³)

In de waterschapsverordening is dit geregeld in paragraaf 2.2.11 'Lozen bij ontgravingen, baggerwerkzaamheden en werkzaamheden door de waterbeheerder op een oppervlaktewater'.

8 Toetsing

8.1 Algemeen

De Omgevingswet omschrijft in artikel 1.3 het algemene toetsingskader voor de beslissing op een aanvraag voor een omgevingsvergunning:

- a. bereiken en in stand houden van een veilige en gezonde fysieke leefomgeving en een goede omgevingskwaliteit, ook vanwege de intrinsieke waarde van de natuur, en
- b. doelmatig beheren, gebruiken en ontwikkelen van de fysieke leefomgeving ter vervulling van maatschappelijke behoeften.

De Waterschapsverordening Waterschap Limburg omschrijft in artikel 1.6 het toetsingskader voor een beslissing op een aanvraag voor een omgevingsvergunning voor een wateractiviteit:

- a. de waterstaatswerken in stand worden gehouden conform de legger;
- b. de mogelijkheid tot vervulling van maatschappelijke functies in stand moeten blijven;
- c. de veiligheid gewaarborgd moet blijven;
- d. schade aan waterstaatswerken moet worden voorkomen; en
- e. de taakuitoefening van het waterschap niet wordt belemmerd.

Artikel 1.8 van de Waterschapsverordening Waterschap Limburg omschrijft het specifieke toetsingskader voor oppervlaktewateren voor de beslissing op een aanvraag voor een omgevingsvergunning voor een wateractiviteit:

- a. activiteiten mogen geen nadelige effecten hebben voor de dimensionering van een oppervlaktewater, zoals vastgelegd in de legger, waardoor het watersysteem niet meer beantwoordt aan het doel waarvoor het is aangelegd, dan wel niet meer voldoet aan de daarvoor geldende normstelling;
- b. activiteiten mogen geen nadelige effecten hebben voor de goede werking van het watersysteem;
- c. activiteiten mogen geen nadelige effecten hebben voor het kunnen uitvoeren van onderhoud door of namens het waterschap en de bereikbaarheid van het watersysteem; en

- d. activiteiten mogen geen nadelige effecten hebben voor het watersysteem in die zin dat toekomstige capaciteitsvergroting wordt belemmerd binnen de zone van het waterstaatswerk en de bijbehorende beschermingszones, als ook in het door het dagelijks bestuur voor oppervlaktewateren aan te wijzen profiel van vrije ruimte.

Deze doelstellingen vormen in onderlinge samenhang het toetsingskader bij vergunningverlening.

Een vergunning wordt geweigerd indien de vergunningaanvraag niet verenigbaar is met de doelstellingen van de Omgevingswet, het waterbeheer en het niet mogelijk is om de belangen van het waterbeheer door het verbinden van voorschriften of beperkingen aan de vergunning, voldoende te beschermen.

De doelstellingen zijn geconcretiseerd via normen en beleid ten aanzien van veiligheid, waterkwantiteit, waterkwaliteit en maatschappelijke functievervulling door waterstaatswerken. De uitwerking hiervan vindt plaats in de Omgevingswet, in aanvullende regelgeving, in water- en beheerprogramma's op grond van afdeling 3.2 van de Omgevingswet en in de beleids- en uitvoeringsregels van het dagelijks bestuur van Waterschap Limburg.

De Eckeltschebeek en de Hoogwatergeul Eckeltschebeek hebben de functie natuurbeken. Het op deze functie afgestemde beheer en onderhoud mag niet nadelig worden beïnvloed door de aanwezigheid van het werk. Tevens dienen de door de werken veroorzaakte gevolgen geen nadelige invloed te hebben op deze functie en de bij deze functie behorende doelstellingen zoals die zijn omschreven in het Waterbeheerprogramma 2022-2027.

De vastgestelde normen en het beleid zijn bepalend respectievelijk richtinggevend bij de toetsing of een aangevraagde handeling verenigbaar is met de doelstellingen voor het waterbeheer.

8.2 Overwegingen

Beleid

De vergunningaanvraag is getoetst aan:

- de Waterschapsverordening Waterschap Limburg; en
- de van toepassing zijnde beleidsregels.

De vergunningaanvraag is getoetst aan de algemene beoordelingsregels van artikel 1.16 van de Waterschapsverordening Waterschap Limburg.

Toetsing wateren

Aanvragen om een vergunning voor werken en/of activiteiten in of nabij oppervlaktewater worden, voor zover voor de betreffende activiteit geen absoluut verbod geldt, getoetst aan:

- *afname bergingscapaciteit oppervlaktewater;*
de faunapassages hebben geen effect op de bergingscapaciteit van de beken omdat ze niet in het oppervlaktewater worden aangelegd.
- *afname doorstroomcapaciteit oppervlaktewater;*
de faunapassages zullen de bestaande beekprofiel niet beïnvloeden omdat ze voldoende hoog liggen t.o.v. het oppervlaktewater. Hierdoor hebben ze geen negatief effect op de doorstroming van de beek.
- *stabiliteit taluds;*
in de vergunning zijn onder de voorschriften 10 en 11, voorschriften opgenomen die het talud beschermen. Hierdoor zal het aanleggen van de faunapassages geen negatief effect hebben op de taluds.
- *negatief effect op waterkwaliteit;*
Omdat er voor de aanleg van de faunapassages in het oppervlaktewater gegraven moet worden kan de informatieplicht op grond van het Besluit activiteiten leefomgeving (Bal) van toepassing zijn. Het Bal is alleen van toepassing als er sprake is van een milieubelastende activiteit bij graven als er meer dan 25 m³ wordt vergraven. Anders is paragraaf 2.2.11 'Lozen bij ontgravingen, baggerwerkzaamheden en werkzaamheden door de waterbeheerder op een oppervlaktewater' van toepassing.
- *negatief effect op ecologie;*
De faunapassages worden aangelegd met als doel een ecologische verbinding te creëren tussen Cokse Heide en Duivelskuil. Dit zal een positief effect hebben op de ecologische toestand van de omgeving.
- *toekomstige ontwikkelingen / verbeteringen watersysteem.*
Onlangs is het profiel van de Hoogwatergeul Eckeltsebeek aangepast. De afmetingen van de faunapassage over de Hoogwatergeul Eckeltsebeek is aangepast op het nieuwe profiel van de beek en zal daarom geen belemmeringen vormen voor in de nabije toekomstige projecten van het waterschap.
- *ligging in de meanderzone;*
De Eckeltschebeek heeft ter plaatste van de faunapassage in bijlage 1 een meanderzone. Deze functie houdt in dat de beek vrij mag meanderen. De brug mag geen belemmering vormen voor het meanderproces binnen de meanderzone. De palen waarop de brug rust mogen niet beschermd worden tegen erosie. Hierdoor zal de aanleg van de faunapassage over Eckeltschebeek geen negatief effect hebben op het meanderproces.

- *Onderhoud door Waterschap Limburg.*
Onderhoudsplichtige beide faunapassages is de vergunninghouder. Het onderhoud aan het oppervlaktewater, 1 meter boven- en benedenstrooms van de faunapassages is voor verantwoordelijkheid van de vergunninghouder.

8.3 Afwijking van de aanvraag

In de aanvraag is aangegeven dat er dammen met duikers worden aangevraagd die fungeren als faunapassage. De constructie van de faunapassages is echter zodanig dat er geen sprake van een dam met duiker maar van een brug. De aanvraag bevatte voldoende gegevens de aanvraag als een aanvraag voor een brug te beoordelen.

8.4 Conclusie toetsing

Het belang van de aanvrager bij het verkrijgen van een vergunning is afgewogen tegen de waterhuishoudkundige belangen die door de Omgevingswet en de Waterschapsverordening Waterschap Limburg worden beschermd.

De in de vergunning opgenomen voorschriften waarborgen dat de doelstellingen van het waterbeheer voldoende worden beschermd. Op grond van de overwegingen bestaan er geen bezwaren tegen het verlenen van de gevraagde vergunning.

9 Procedure en rechtsbescherming

9.1 Procedure

Het dagelijks bestuur van Waterschap Limburg heeft op 18 juli 2024 de aanvraag ontvangen en geregistreerd onder zaaknummer 2024-Z7623.

De aanvrager is op 30 oktober 2024 op de hoogte gesteld van het feit dat de aanvraag op grond van artikel 4:5 van de Awb nog onvoldoende gegevens of bescheiden bevat om deze in behandeling te kunnen nemen. De aanvrager is in de gelegenheid gesteld om de ontbrekende gegevens of bescheiden binnen 8 weken aan de aanvraag toe te voegen. De termijn voor behandeling van de aanvraag is zolang opgeschort. De ontbrekende gegevens zijn op 11 november 2024 bij het dagelijks bestuur van Waterschap Limburg ontvangen. Daarmee is de procedure opgeschort met 12 dagen.

De voorbereiding van deze vergunning op grond van de Omgevingswet heeft conform het gestelde in afdeling 4.1.2 van de Awb plaatsgevonden.

9.2 Rechtsbescherming

Bezwaar

Op grond van de Awb kunnen belanghebbenden, gedurende een periode van zes weken vanaf de dag na bekendmaking van de vergunning middels toezending daarvan aan de aanvrager, tegen deze

vergunning een bezwaarschrift indienen. Het bezwaarschrift moet worden gericht aan het dagelijks bestuur van Waterschap Limburg, Postbus 2207, 6040 CC te Roermond.

Het bezwaarschrift dient te zijn ondertekend en bevat ten minste:

- a. de naam en het adres van de indiener;
- b. de dagtekening;
- c. een omschrijving van het besluit waartegen het bezwaar is gericht (bijvoorbeeld de vermelding van de datum en het nummer van het besluit);
- d. de motivering van het bezwaar.

Deze vergunning treedt in werking vanaf de dag na bekendmaking. Op grond van artikel 6:16 van de Awb schorst het indienen van bezwaar de werking van dit besluit niet. Gelet hierop kan, indien tegen dit besluit bezwaar wordt aangetekend, gedurende de bezwaarprocedure tevens een verzoek om voorlopige voorziening worden ingediend bij de rechtbank. De voorzieningenrechter kan dan uitspreken dat de werking van het besluit wordt opgeschort.

Het verzoek tot het treffen van een voorlopige voorziening moet worden gericht aan de voorzieningenrechter van de rechtbank Limburg, sector bestuursrecht, Postbus 950, 6040 AZ te Roermond. Voor het treffen van een voorlopige voorziening is een griffierecht verschuldigd.

Het verzoekschrift dient te zijn ondertekend en bevat ten minste:

- a. de naam en het adres van de indiener;
- b. de dagtekening;
- c. een omschrijving van het besluit waartegen het verzoek is gericht (bijvoorbeeld onder vermelding van de datum en het nummer van het besluit);
- d. de motivering van het verzoek;
- e. een afschrift van het ingediende bezwaarschrift.

U kunt ook digitaal een verzoek om een voorlopige voorziening indienen bij genoemde rechtbank via <https://loket.rechtspraak.nl/bestuursrecht>. Daarvoor moet u beschikken over een elektronische handtekening (DigiD). Kijk op de genoemde site voor de precieze voorwaarden.

Wij verzoeken u in het voorkomende geval vriendelijk om een afschrift van het verzoek tot het treffen van een voorlopige voorziening toe te zenden aan het dagelijks bestuur van Waterschap Limburg. U kunt dit afschrift ook per e-mail doorsturen naar vergunningen@waterschaplimburg.nl.

10 Mededelingen

Voorkomen van schade

De vergunninghouder moet redelijkerwijs alle mogelijke maatregelen treffen, om te voorkomen dat het dagelijks bestuur van Waterschap Limburg, dan wel derden, schade lijden ten gevolge van het gebruik van deze vergunning.

Waterstaatkundig belang

Het dagelijks bestuur van Waterschap Limburg kan de vergunning en de daaraan verbonden voorschriften en beperkingen wijzigen, aanvullen of geheel of gedeeltelijk intrekken wanneer dit op grond van een waterstaatkundig belang noodzakelijk is zoals bedoeld in artikel 5.39 en artikel 5.40 van de Omgevingswet. Indien dit tot gevolg heeft dat de vergunninghouder daardoor het aanwezige werk moet aanpassen of verwijderen, zal de vergunninghouder dit moeten doen. Hierbij bestaat een recht op schadevergoeding, voor zover deze schade redelijkerwijs niet of niet geheel te zijnen laste behoort te blijven en voor zover de vergoeding niet of niet voldoende anderszins is verzekerd, zoals bedoeld in artikel 13.3 van de Omgevingswet.

Overige beperkingen

Dit besluit vrijwaart u niet van privaatrechtelijke beperkingen (zoals erfdiensbaarheden en eigendomsrechten) en van bepalingen/voorschriften van andere wetten, verordeningen en dergelijke die eventueel ook van toepassing zijn op uw werkzaamheden/handelen.

Vergunninghouder

De vergunninghouder is de gebruiker van het perceel kadastraal bekend als Gemeente Bergen, sectie T, nummer 2315 (zie bijlage 1 en 2 voor situatieschets).

Adreswijziging en rechtsopvolging

1. De vergunninghouder moet een adreswijziging binnen 4 weken schriftelijk melden aan het dagelijks bestuur van Waterschap Limburg.
2. Een vergunning geldt tevens voor de rechtsopvolger van de vergunninghouder. De rechtsopvolger van de vergunninghouder doet binnen 4 weken nadat de vergunning voor hem is gaan gelden, daarvan mededeling aan het bevoegd gezag.

Afschrift

Een afschrift van dit besluit is verzonden aan:
Antea Group, Postbus 24, 8440 AA Heerenveen.

11 Bijlagen

Bijlagen behorende bij vergunning met kenmerk 2024-Z7623:

1. tekening "Pilot Natuurbank, Herstelmaatregelen Maasduinen, Faunapassage Eckeltschebeek", d.d.12-11-2024, tekeningnummer: 0477506.106-D-1-0001, ons kenmerknummer: WLDOC-1663486819-370282;
2. tekening "Pilot Natuurbank, Herstelmaatregelen Maasduinen, Faunapassage Bleijenbeek, Variatie 2", d.d.12-11-2024, tekeningnummer: 0477506.106-D-1-0002, ons kenmerknummer: WLDOC-1663486819-370281.