

## 5. BEWEIDEN/BEMESTEN

Uit jurisprudentie van de Raad van State blijkt dat het weiden van landbouwhuisdieren geen negatieve gevolgen voor de natuur heeft als de toename van stikstofuitstoot van deze dieren in de wei weggestreept kan worden tegen een afname van de stikstofuitstoot doordat minder stal mest wordt uitgereden. Om aan te tonen dat er geen negatieve gevolgen door het weiden van landbouwhuisdieren zullen optreden wordt het onderdeel 'beweiden/ bemesten' in voorliggend hoofdstuk nader toegelicht.

### 5.1. Te beweiden/ bemesten percelen

In de onderstaande figuur zijn de percelen weergegeven welke zowel op de referentiedatum als in de beoogde situatie worden beweid.

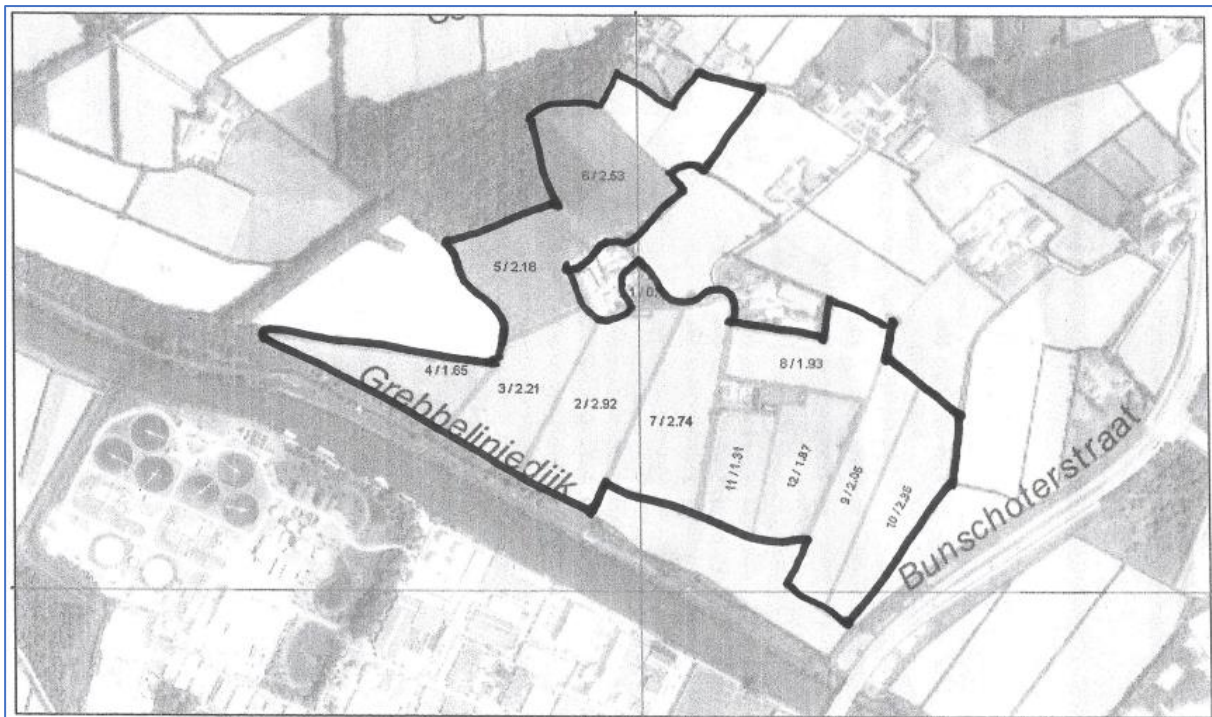

Figuur 3 Overzichtskarta te beweiden/ bemesten percelen

### 5.2. Kadastrale gegevens te beweiden/ bemesten gronden

In de navolgende tabel zijn de te beweiden/ bemesten percelen uitgesplitst. Daarnaast zijn de oppervlakten, het grondgebruik en de grondsoort van ieder perceel weergegeven.

Kadastrale gegevens	Oppervlak	Gebruik	Grondsoort
Hoogland E 1946	45.210 m <sup>2</sup>	Grasland	pZg23: Beekeerdgronden; lemig fijn zand
Hoogland E 4535	34.875 m <sup>2</sup>	Grasland	pZg23: Beekeerdgronden; lemig fijn zand
Hoogland E 4508	49.430 m <sup>2</sup>	Grasland	pZg23: Beekeerdgronden; lemig fijn zand



# Van Westreenen

ADVISEURS RUIMTELIJKE ONTWIKKELING

Hoogland E 5815	109.367 m <sup>2</sup>	Grasland	pZg23: Beekeerdgronden; lemig fijn zand cHn21: Laarpodzolgronden; leemarm en zwak lemig fijn zand zVc: Meerveengronden op zeggeveen, rietzeggeveen of broekveen pVc: Weideveengronden op zeggeveen, rietzeggeveen of (mesotroof) broekveen
Hoogland E 6045 (deels)	17.136 m <sup>2</sup>	Grasland	zVc: Meerveengronden op zeggeveen, rietzeggeveen of broekveen pVc: Weideveengronden op zeggeveen, rietzeggeveen of (mesotroof) broekveen
Hoogland E 4397	18.600 m <sup>2</sup>	Grasland	pZg23: Beekeerdgronden; lemig fijn zand

In onderstaande figuur zijn de aanduidingen van de gronden weergegeven aan de hand van een overzichtskaart.

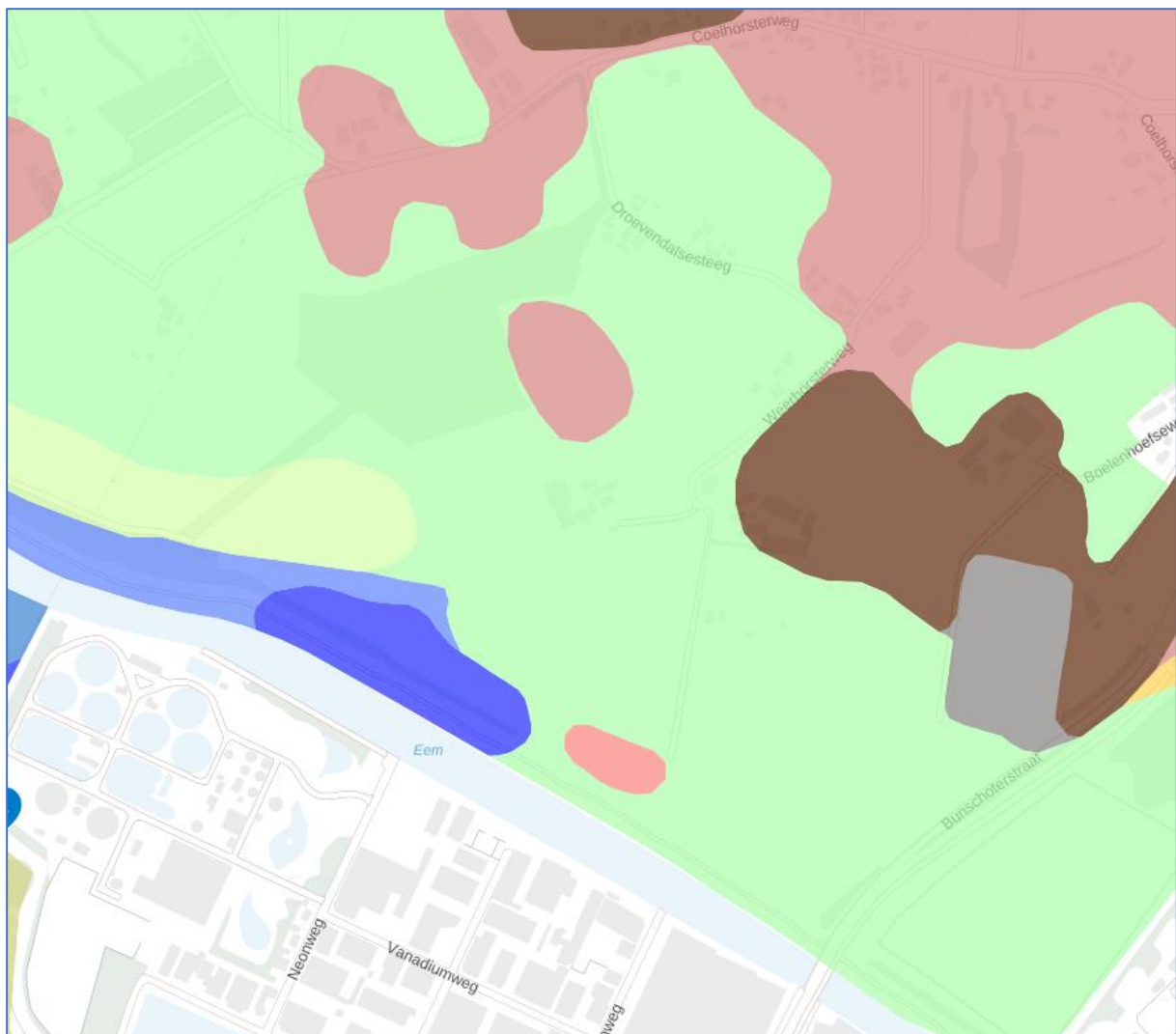

Figuur 4 Aanduidingen grondsoorten

### 5.3. Planologische historie

Beide percelen zijn gelegen in de directe nabijheid van de Langbroekerdijk B 29. De gronden zijn hedendaags in gebruik als agrarische gronden en beschikken ook over een agrarische/natuur bestemming. In de onderstaande paragrafen wordt weergegeven welke bestemmingsplannen in het verleden golden voor de onderhavige gronden.

#### Bestemmingsplan " Buitengebied I en II"

Ten tijde van de referentie datum was het vigerende planologisch regime het bestemmingsplan 'Buitengebied I' wat op 27 april 1993 door de gedeputeerde staten van Utrecht onherroepelijk is verklaard en in 1992 door de gemeente Amersfoort is vastgesteld.

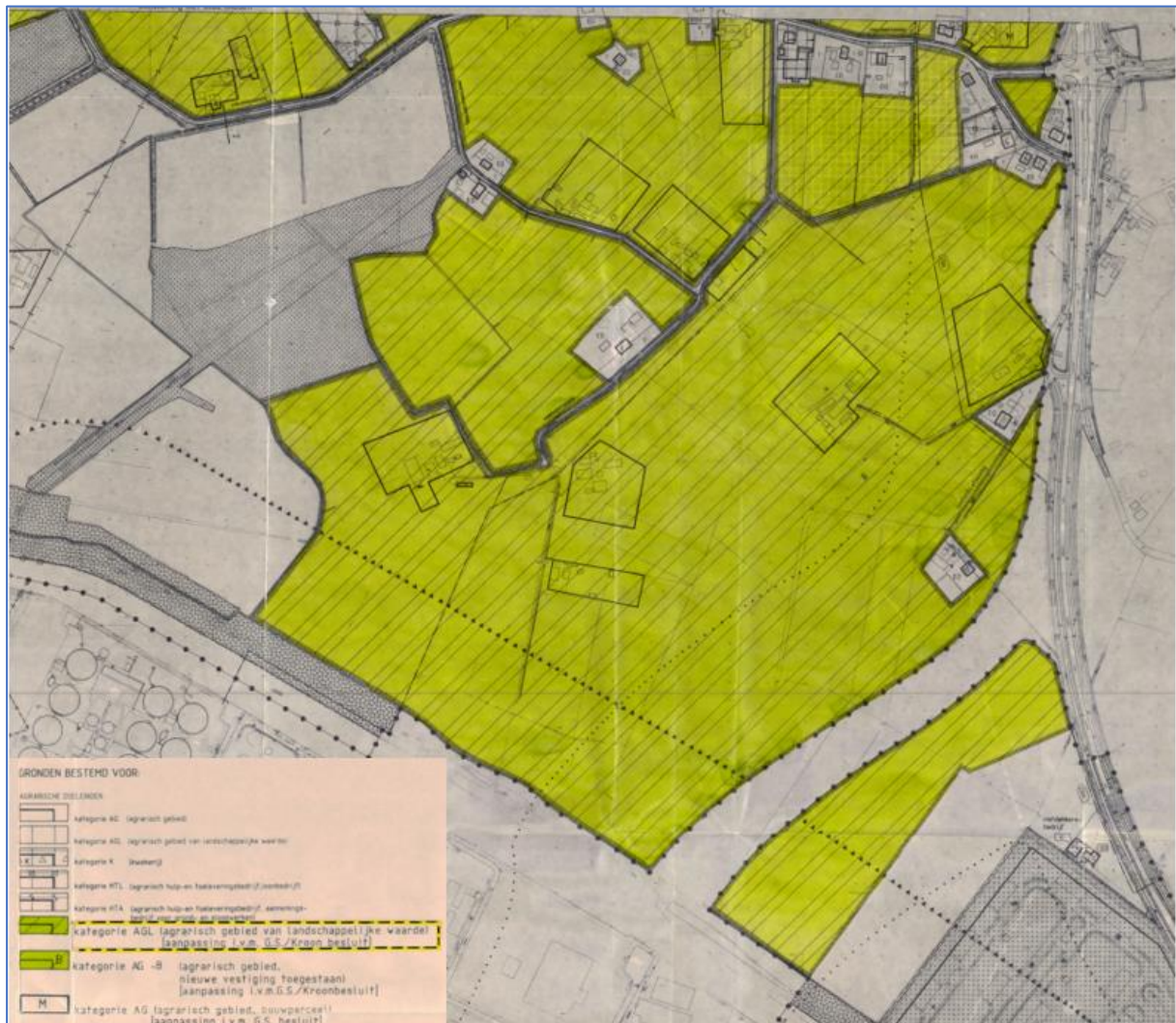

Figuur 5 Bestemmingsplan Landelijk Gebied 1993

## Bestemmingsplan ‘buitengebiedwest’ 2011

Op 20 december 2011 is door de gemeente Amersfoort het bestemmingsplan ‘buitengebiedwest’ vastgesteld. Dit bestemmingsplan is op 1 januari 2024 van rechtswege overgegaan naar het (tijdelijke deel van het) omgevingsplan van de gemeente Amersfoort. Op het moment van schrijven (oktober 2024) betreft dit plan tevens het vigerende/ geldende plan. In onderstaande afbeelding is een uitsnede te zien waaruit blijkt dat de gronden als agrarische gronden zijn bestemd.

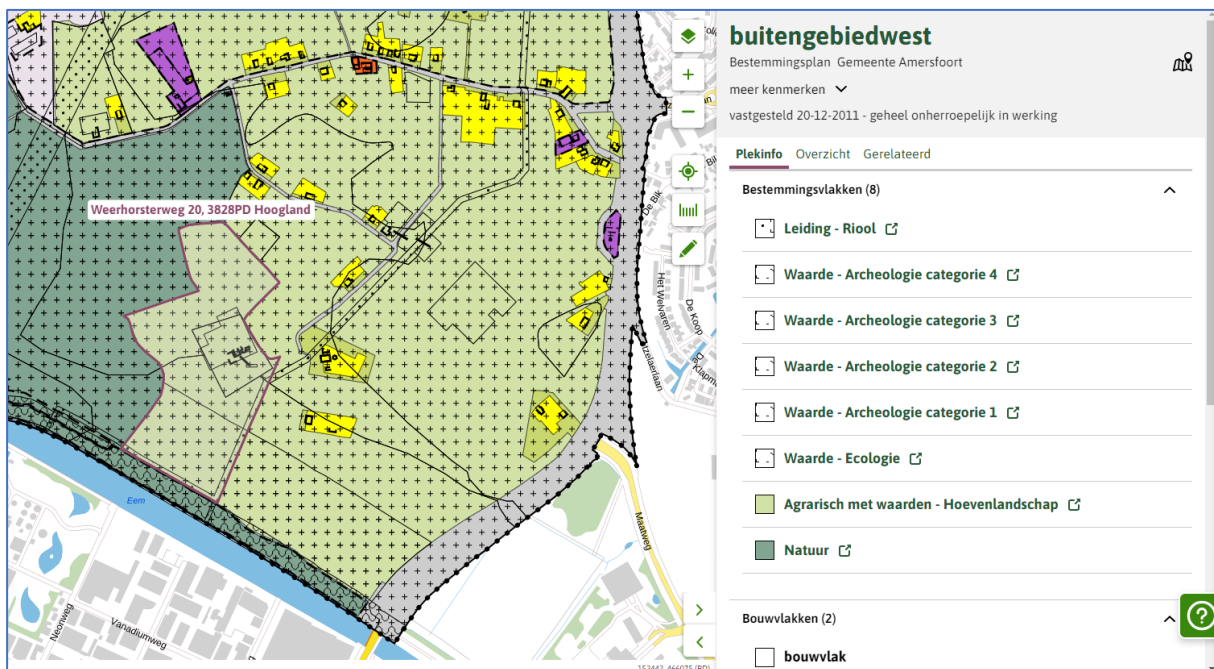

Figuur 6 Bestemmingsplan buitengebied 2011

Uit de bovenstaande figuur blijkt dat het deel van perceel 6045 waar beweid wordt als natuur is bestemd. In de regels is het navolgende opgenomen;

### Artikel 10. Natuur

#### 10.1. Bestemmingsomschrijving

De voor ‘Natuur’ aangewezen gronden zijn bestemd voor:

- a. natuur en landschap in de vorm van bos, heide, moeras, weide met agrarisch nevengebruik in de vorm van hooiland of beweiding door vee, water, bijzondere parkelementen en groenvoorzieningen, met uitzondering van bos daar waar op de verbeelding is aangeduid ‘bos uitgesloten’;
- b. de instandhouding, bescherming en ontwikkeling van de ter plaatse aanwezige natuur- en landschapswaarden;
- c. de instandhouding en bescherming van de cultuurhistorische waarden van de Liniedijk ter plaatse van de aanduiding ‘specifieke vorm van natuur – Liniedijk’
- d. extensief recreatief medegebruik in de vorm van fiets-, voet- en ruiterspaden, mits geen onevenredige aantasting plaats vindt van de ter plaatse aanwezige natuur- en landschapswaarden;
- e. instandhouding van waardevolle bomen voorkomende aanduiding ‘monumentale boom’;

Figuur 7 Regels natuurbestemming

De regels behorend bij bovenstaande plannen zijn te vinden op: [omgevingswet.overheid.nl/regelsop-de-kaart](http://omgevingswet.overheid.nl/regelsop-de-kaart)

#### 5.4. Feitelijk grondgebruik

Om aan te tonen dat de gronden vanaf de referentiedatum (10 juni 1994) reeds in gebruik waren als zijnde agrarische gronden is in onderstaande afbeeldingen het grondgebruik weergegeven.

##### Grondgebruik rond de referentiedatum

Het grondgebruik ten tijde van de referentiedatum is weergegeven aan de hand van de LGN3 kaart. Deze laat het grondgebruik zijn vanaf 1995, het is zeer aannemelijk dat het grondgebruik niet is gewijzigd ten opzichte van het vorige jaar (1994)

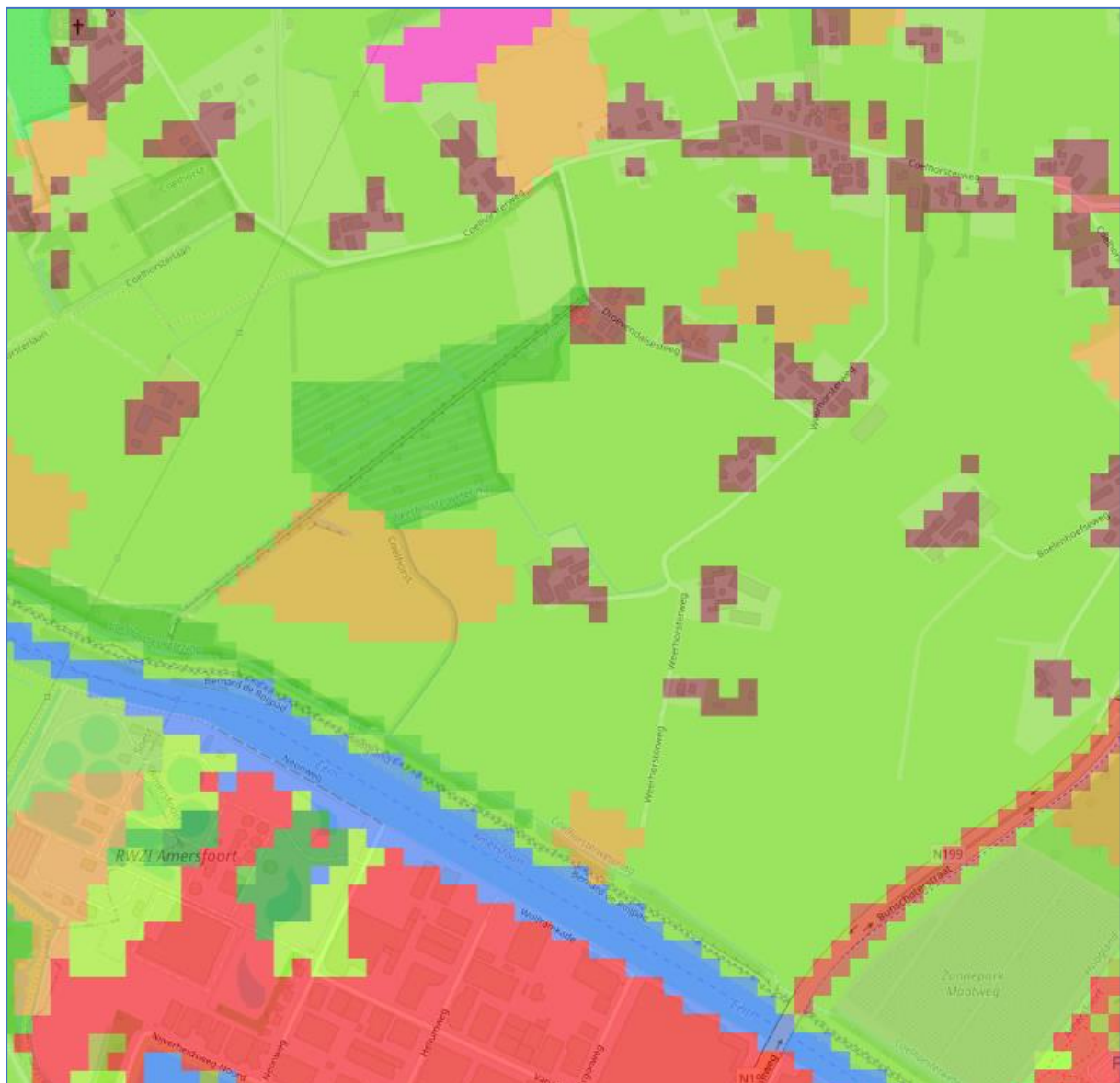

Figuur 8 Aanduidingen grondsoorten ten tijde van aanwijsdata

In de afbeeldingen op de vorige pagina is te zien dat de gronden ten tijde van de aanwijfsdatum van het eerste Natura 2000 – gebied (10 juni 1994) reeds in gebruik waren als agrarische grond (grasland).

### Grondgebruik hedendaags

Vandaag de dag wordt de grond nog steeds als agrarische grond gebruikt. Dit is aangetoond aan de hand van de LGN2023 kaart. Hierin is te zien dat de gronden in 2023 nog als agrarische gronden gebruikt werden. Mede met een verwijzing naar figuur 1 is te veronderstellen dat de gronden hedendaags nog als agrarische grond in gebruik zijn. In navolgende afbeelding is dit verduidelijkt:



Figuur 8 Aanduidingen grondsoorten 2023

Uit bovenstaande uitsneden blijkt dat de gronden vandaag de dag nog steeds in gebruik zijn als agrarische gronden (agrarisch grasland).

## 5.5. Conclusie

Uit de paragrafen 5.1 tot en met 5.4 blijkt dat de percelen feitelijk gebruikt zijn als agrarische percelen voor het beweiden van het vee, daarnaast blijkt ook dat er sinds de aanwijsdata geen beperkingen op de percelen met betrekking tot het beweiden/bemesten hebben gelegen. Hieruit volgt dan ook dat er niet gevreesd hoeft te worden voor negatieve gevolgen voor de natuur.