Postbus 1 3430 AA **Bezoekadres** Stadsplein 1 3431 LZ www.nieuwegein.nl
IBAN: NL49 BNGH 0285 0043 87 BIC: BNGHNL2G

Nieuwegein

Stadswinkel

Contactpersoon [redacted]
Telefoon 030 - 607 18 80
E-mail [redacted]

Momentum Events B.V.
[redacted]

Datum 19 juli 2024
Kenmerk 1107534
Onderwerp Tuinen van Geluk, Galecopperzoom 7, 10 augustus 2024, 12-23 uur

Geachte [redacted]

Op 23 april 2024 heb ik uw aanvraag ontvangen waarin u vraagt om een vergunning voor het "Tuinen van Geluk" op zaterdag 10 augustus 2024.

In uw aanvraag en in later aangegeven informatie geeft u het volgende aan

- **Contactgegevens** tijdens dit evenement voor de volgende onderdelen zijn:

Website organisatie
https://www.tuinenvangeluk.nl/

Organisator			
Momentum Events B.V.	[redacted]		

Veiligheid			
Veiligheids coördinator organisatie	[redacted]		
[redacted]			

Verkeer / mobiliteit			
[redacted]	[redacted]		

Medische hulpverlening			
Event Medical Services	[redacted]		

Horeca
[redacted]

Accommodatie
[redacted]

- Het evenement "Tuinen van Geluk" houdt in een ééndaags kleinschalig muziekfestival met elektronische dansmuziek (techno, house en disco).
- Het evenement vindt plaats op het terrein van de Middengaarde aan de Galecopperzoom 7 op zaterdag 10 augustus 2024 tussen 12.00 en 23.00 uur. U verwacht ca. 4000-5000 bezoekers, overwegend in de leeftijdscategorie 18-40 jaar uit de regio Utrecht.
- U heeft een ongedateerd beveiligingsplan met versienummer 1.1 overlegd.
- U heeft een Veiligheidsplan overlegd, gedateerd 'juni 2024', versie 2.
- U heeft een indelingstekening van het evenemententerrein overlegd (bijlage 1).
- U heeft een mobiliteitstekeningen met bordenschema overlegd (bijlage 2).
- U heeft een medisch plan met inzetschema overlegd, gedateerd 23 april 2024, versie 2 (bijlage 3).
- U geeft aan zelf voor de uitvoering van de verkeersmaatregelen zorg te dragen.
- Door exploitant van De Middengaarde aan de Galecopperzoom 7 is er een **geluidsmelding** gedaan bij de Gemeente Nieuwegein. Deze is ingeboekt onder zaaknummer '1107514'.
- U heeft door de firma Westerveld Advies een **geluidsplan** laten opstellen, versienummer 1, gedateerd 2 mei 2024.
- U heeft door [redacted] een **natuurtoets** laten uitvoeren, om het evenement te toetsen aan de Wet natuurbescherming. Het daaruit voortvloeiend rapport is gedateerd 8 april 2022.
  Van dit voornoemde rapport heeft u een **update** aangeleverd, gedateerd 27 juni 2024.
- U heeft op 15 april 2024 bij de Gemeente Nieuwegein een **omgevingsvergunning** aangevraagd om het terrein van De Middengaarde te mogen gebruiken voor het Tuinen van Geluk op 10 augustus 2024.
  Deze omgevingsvergunning is afgegeven op 8 mei 2024 onder zaaknummer 'Z2023-00001982'.
- U gaat zwakalcoholhoudende drank schenken. U heeft daarvoor een **ontheffing ex artikel 35 van de Alcoholwet** aangevraagd. Deze is ingeboekt en afgegeven onder zaaknummer '1109828'.
- Het terrein van de Middengaarde (bijlage 1) is ingedeeld in drie 'Area's', met elk een eigen programmering. (Area 1: Disco en Houseclassics; Area 2: Techno; Area 3: House)

- U heeft de volgende tijdplanning aangegeven:

Tijdsplan	
Ma 05-08-2024	Aanvang opbouw festival
Vr 09-08-2024	15.00 uur – Terreinschouw
Vr 09-08-2024	Tussen 16.00 uur en 19.00 uur – Soundcheck (max. 30 min)
Za 10-08-2024	Tussen 11.00 uur en 12.00 uur – Soundcheck (max. 30 min)
Za 10-08-2024	Festival-dag 12.00 – 23.00 uur *Instroompiek: 14.00 – 16.00 uur / Uitstroompiek: 23.00 – 0.00 uur*
Zo 11-08-2024	Aanvang afbouw festival
Wo 14-08-2024	Einde afbouw - opleveren terrein

- Te verwachten aantal auto's: 629.
  Er zal zeer actief gestuurd worden naar Sportpark Galecop, waarvandaan men lopend het festivalterrein kan bereiken. De parkeerkosten bedragen € 15,00. Gebruik van het parkeerterrein heeft u kortgesloten met [redacted] sportparkmanager.
- Te verwachten aantal fietsen: 1545.
  Voor de fietsen zal er in de directe nabijheid van het evenement een fietsenstalling worden gecreëerd met een capaciteit van 2000 fietsen.
- Te verwachten aantal bezoekers wat met het OV komt: 650.
- Te verwachten aantal bezoekers wat met de taxi komt of afgezet wordt : 400.
- Te verwachten aantal bezoekers wat met een touringcar komt : 200.
- Er zal een pendelbus vanaf CS Utrecht naar het festivalterrein worden ingezet.
- Om de buurt te informeren, heeft u een bewonersbrief opgesteld (bijlage 4) die u verspreidt in de directe omgeving van het festivalterrein (bijlage 5).
- Er zullen op het terrein ca. 10 standaard pagodetenten worden geplaatst (met elk een afmeting van 5x5 m). Deze tenten zullen verspreid over het terrein worden gebruikt als overkapping voor onder meer de entree (2x), de EHBO (2x), de crewingang en de crewcatering (2x), voor de bar (3x) en voor de FOH (1x).
- Er zal een lockertent worden ingezet met een afmeting van 10x10 m. Deze zal direct na de entree worden ingezet.
- In Area 2 zal een shelter van 20x10 m + een dj-overkapping van 6x9m worden geplaatst.
- in Area 3 zal een stretchtent worden geplaatst met een afmeting van ca 15x10 m ten behoeve van het podium met licht & geluidsapparatuur en het publiek.
- Van alle te gebruiken tenten heeft u een tentboek aangeleverd.
- Er zullen ca. 5 à 6 poortjes worden geplaatst waar de ticketscan zal plaatsvinden.
- Er zullen ca. 10 poortjes worden geplaatst waar de visitatie zal plaatsvinden.
- Er zullen 1300-1600 lockers worden geplaatst die door bezoekers tegen betaling gebruikt kunnen worden.
- Op het terrein zal voor de crew er gewerkt worden met verschillende polsbandjes. Per deelgebied kan zo het recht op toegang worden bepaald.

- Er zullen 55 chemische toiletten, 18 plaskruizen, 1 invalidetoilet en 2 wasbakken (met tijdelijke drinkwatervoorziening) aanwezig zijn.
- Er zal voor de toiletgroep, de EHBO, de catering schoon en gratis drinkwater beschikbaar zijn.
- De voedselvoorziening zal voldoen aan de HACCP-eisen.
- Bij alle tenten/ overkappingen, bij iedere aggregaat en alle andere brandgevaarlijke punten worden brandblussers geplaatst. Op de plattegrond heeft u aangegeven waar de brandblussers staan. Alle blussers voldoen aan de eisen volgens NEN 4001:2006 en zijn gekeurd.
- U gaat tenminste drie aggregaten plaatsen.
- Nooduitgangen, EHBO-post, toiletten gaat u van duidelijke, verlichte en boven het publiek geplaatste bebording aangeven.
- U geeft aan in geval van nood in maximaal 3 minuten en 34 seconden het terrein te kunnen ontruimen. U zorgt voor een continue bemensing van de nooduitgangen.
- De calamiteitenroute naast de entree zal bij een acute ontruiming opengezet worden en de eventuele instroom voor bezoekers zal worden tegengegaan. Bij een acute ontruiming zal er zowel via de nooduitgang naast de entree, als via de normale entree een uitstroming zijn.
  Bij het eventueel aanrijden van een ambulance(s) dan wel brandweerauto(s) zullen zowel de verkeersregelaars terplekke als beveiligers die bij de entree staan én de interventieteams op het veld zorgdragen dat de route vanaf de Galecopperzoom toegankelijk blijft door te zorgen dat de bezoekers via de grasstroken langs de Galecopperzoom worden geleid richting de Galecopperlaan.
- U bent van plan om in 'area 3' voedsel te gaan barbecueën, bakken, braden, koken of verwarmen. Verwarming/verhitting geschiedt door elektriciteit/gas en houtskool.
- U gaat bakken/braden/frituren op elektra.
- U gaat frituren op gas.
- U maakt daarbij gebruik van gasflessen.
- Er zullen tijdens het evenement 5 EHBO'ers aanwezig zijn.
- Tijdens het evenement zullen ca. 25 beveiligers aanwezig zijn.
- Gedurende de nacht zal er een beveiliger met hond aanwezig zijn om de geplaatste materialen te beschermen.

Algemene plaatselijke verordening
De Algemene plaatselijke verordening Nieuwegein (Apv) geeft regels in het belang van onder andere de openbare orde en veiligheid.

Het is zonder vergunning van de burgemeester verboden een evenement te organiseren (artikel 2:25, lid 1, van de Apv).

De burgemeester heeft mij, het hoofd van de Stadswinkel, gemandateerd tot het verlenen of afwijzen van een vergunningaanvraag.

Overwegingen
Uw aanvraag is getoetst aan de weigeringgronden uit de Apv.
De aanvraag is tevens voor advies voorgelegd aan: de VRU, de politie, de GHOR en adviseurs van de gemeente Nieuwegein. De gegeven adviezen geven mij geen aanleiding een vergunning te weigeren.

Uit de adviezen kwam naar voren dat er bij de vorige edities gedurende het soundchecken geluidsoverlast werd ervaren. Dit punt is voorgelegd aan de organisatie. De overlast is niet helemaal te voorkomen en het goed inregelen van het geluid tijdens het soundchecken is essentieel en voorkomt geluidsoverlast gedurende het evenement zelf.

Uw evenement is aan de hand van de risicoscan van de VRU gecategoriseerd als een C-evenement, zijnde een risicovol evenement.

Besluit
Gelet op het vorenstaande zijn mij geen feiten of omstandigheden bekend die aanleiding geven tot het weigeren van de gevraagde vergunning. Ook zijn mij geen andere redenen bekend waarom ik deze vergunning niet zou moeten verlenen.

Het houden van het evenement de "Tuinen van Geluk" op 10 augustus 2024 op het terrein van de Middengaarde aan de Galecopperzoom 7 te Nieuwegein, acht ik niet in strijd met de openbare orde, de veiligheid of andere weigeringsgronden die de Apv biedt.

Op grond van artikel 2:25, lid 1, van de Apv verleen ik u, namens de burgemeester, een vergunning voor het houden van dit evenement.

Aan deze vergunning zijn de volgende voorschriften en beperkingen verbonden
1. Deze vergunning is alleen geldig voor het evenement de "Tuinen van Geluk" dat wordt gehouden op het terrein van de Middengaarde aan de Galecopperzoom 7 op zaterdag 10 augustus 2024 tussen 13.00 en 23.00 uur.
2. Met de indeling van het evenemententerrein moet u zich houden aan de door u overlegde indelingstekening (bijlage 1).
3. U dient zich te houden aan het door u overlegde medisch plan, beveiligingsplan, veiligheidsplan en mobiliteitsplan.
4. De bewonersbrief (bijlage 4) dient u tijdig in het aangegeven gebied (bijlage 5) te verspreiden.
5. U moet zich houden aan de bijgevoegde voorschriften van de Veiligheidsregio Utrecht (bijlage 6).
6. U moet zich houden aan de aanbevelingen, voorwaarden en overlegde gegevens uit de recentste versies van het geluidsplan, natuurtoets en omgevingsvergunning.
7. U moet het terrein zodanig afzetten en inrichten, dat blus- en reddingsvoertuigen van de brandweer en andere hulpverlenende instanties altijd onbelemmerd een opgegeven locatie binnen het afgesloten deel kunnen bereiken.

8. U bent verantwoordelijk voor het bemensen van de toegangshekken van het evenement, gedurende het gehele evenement. Bij noodsituaties moeten de hekken worden opengezet en toestromend publiek worden tegengehouden.
9. U dient te letten op de bereikbaarheid van openbaar vervoer en van ambulances en andere hulpdiensten.
10. U moet onmiddellijk de aanwijzingen en bevelen opvolgen, die de politie, de brandweer en medewerkers van de gemeente geven in het kader van de openbare orde, de openbare veiligheid, de volksgezondheid en de bescherming van het milieu.
11. Deze vergunning moet u op eerste aanvraag aan één van de hiervoor genoemde functionarissen ter inzage geven.
12. U bent verplicht de redelijkerwijs mogelijke maatregelen te nemen ten einde te voorkomen, dat de gemeente of derden tengevolge van het gebruik van de vergunning schade lijden, dan wel gevaar of hinder ondervinden.
13. Tijdelijke leidingen, elektriciteitskabels en dergelijke moeten zodanig worden bevestigd, in kokers gelegd, afgedekt of afgeschermd dat bezoekers er niet mee in aanraking kunnen komen en/of daarover kunnen struikelen.
14. U bent verplicht de schade te vergoeden, die u door van de vergunning gebruikte maken, aan gemeente-eigendommen of aan eigendommen van derden toebrengt.
15. U draagt er zorg voor dat na beëindiging van de activiteiten het terrein, alsmede de directe omgeving daarvan zo worden schoongemaakt, dat verspreiding van zwerfvuil wordt voorkomen; bij nalatigheid hierin zullen de betreffende terreinen **op uw kosten**, tegen de geldende tarieven, alsnog door de gemeente worden schoongemaakt.
16. Omwonenden en lokale ondernemers moet u van te voren op de hoogte brengen van uw evenement.
17. Geplaatste objecten of voertuigen moeten zo worden opgesteld dat voor hulpdiensten een doorrijbreedte van tenminste 3,50 meter op rechte stukken en 4,50 meter in bochten is gegarandeerd.
18. Rond brandkranen dient een meter rondom te worden vrijgehouden en aansluitingen voor droge blusleidingen dienen vrij te blijven. Ook nooduitgangen dienen vrij toegankelijk te blijven.
19. Vlaggen, wimpels, netten en andere versieringen moeten zo worden opgehangen dat voor hulpdiensten een doorrijhoogte van 4,20 meter gegarandeerd is.
20. U moet de veiligheid van deelnemers en de toeschouwers waarborgen.
21. Gedurende de periode dat de tenten er staan, dient u de weersontwikkeling te monitoren zodat u tijdig kunt anticiperen op eventueel te nemen maatregelen.
22. Bij een (te verwachten) hogere windsnelheid dan windkracht 6, tenzij de gebruiksvoorschriften van de fabrikant van het geplaatste object een lagere windkracht geeft, dient u passende maatregelen te nemen. Dit om te voorkomen dat een onveilige situatie voor aanwezigen op het evenement ontstaat. Deze maatregelen kunnen bestaan uit het vastzetten van objecten, het verwijderen van zeilen van kramen e.d.
23. Verankering van de tent dient conform het tentboek te geschieden.
24. Tijdens het evenement dient de toegepaste verankering van de tenten regelmatig gecontroleerd en zo nodig bijgesteld te worden.

25. U moet ervoor zorgen dat er voldoende gekwalificeerde EHBO'ers, beveiligers en verkeersbegeleiders aanwezig zijn/de toegezegde gecertificeerde beveiligers aanwezig zijn. Zij dienen aan hun kleding duidelijk herkenbaar te zijn.
26. Gedurende het evenement dient u zich te houden aan de verkeersregels en verkeerstekens.
27. U moet zich houden aan het door u overlegde en door [redacted] opgestelde **geluidsplan** met versienummer 1, gedateerd 2 mei 2024. De in het geluidsplan genoemde controlemetingen dient u uit te voeren.
28. U mag geen overmatige geluidshinder veroorzaken.
29. De bereiding en het ter consumptie aanbieden van drink- en etenswaren moet voldoen aan de eisen van de warenwetgeving.
30. Zonder een ontheffing Alcoholwet mag er geen zwakalcoholhoudende drank worden verkocht.
31. U mag geen dranken in glaswerk schenken, verstrekking dient dus te geschieden in **plastic of kartonnen bekers**.
32. Er mogen geen objecten bevestigd worden aan de in de openbare ruimte staande bomen.
33. In geval van **bakken en braden op gas**, dient 2 meter afstand te worden gehouden tot gevels en bouwsels (bv andere kramen/tenten).
34. In geval van **frituren op elektra**, dient 2 meter afstand te worden gehouden tot gevels en bouwsels (bv andere kramen/tenten).
35. In geval van **frituren op gas**, dient 5 meter afstand te worden gehouden tot gevels en bouwsels (bv andere kramen/tenten).
36. De onderlinge afstand tussen de geplaatste tenten dient minimaal 5 meter te zijn tenzij vooraf anders aangegeven.
37. Bij elk bak- of braadpunt dient een goedgekeurde handbrandblusser van minimaal 6 kg of liter verplicht aanwezig te zijn.
38. De met de gemeentelijke Stadsreiniging gemaakte afspraken over het schoonmaken van het terrein en ophalen van het afval moet u strikt nakomen.
39. U mag geen eigen reclame/publiciteit langs de openbare weg plaatsen. In de gemeente Nieuwegein mag alleen gebruik worden gemaakt van de borden van [redacted]. Eigen borden zullen worden verwijderd.
40. Een verdeelkast (paddenstoel) die op een elektravoorziening wordt aangesloten, moet CE goedgekeurd zijn en aan de NEN 3140 voorwaarden voldoen.
41. Het tot ontbranding brengen van vuurwerk is voor, tijdens en na het evenement niet toegestaan.
42. Verkoop van vapes met smaakjes is op en rond het evenemententerrein niet toegestaan.

Geluidsnormen

1. Tijdens het evenement dient u zich te houden aan de volgende geluidsvoorschriften:
   a. Tijdens evenementen met versterkte muziek (geluidsbelasting Hoog) mag het langtijdgemiddelde beoordelingsniveau (LAr, Lt) op de gevels van woningen ten hoogste 80 dB(A) en 90 dB(C) bedragen. Wanneer er binnen 100 meter van het podium geen woningen aanwezig zijn, gelden de genoemde beoordelingsniveaus op deze afstand.

b. Het verschil tussen de dB(A) en dB(C) waarde mag te allen tijden maximaal 10 bedragen.
c. Tijdens evenementen zonder (versterkte) muziek mag geen overmatige geluidhinder worden veroorzaakt.
d. Voor het evenement is een eindtijd van 23.00 uur aangevraagd.
Er mag derhalve tot 23.00 muziekgeluid ten gehore worden gebracht.
e. De in voorschrift a tot en met b vastgelegde beoordelingsniveaus worden bepaald en beoordeeld overeenkomstig de 'Handleiding meten en rekenen industrielawaai' (ministerie van VROM, 1999). Hierbij wordt echter geen rekening gehouden met: een bedrijfsduurcorrectieterm (Cb); een meteocorrectieterm (Cm); een gevelcorrectieterm (Cg) en een toeslag van 10 dB(A) voor geluid met een duidelijk muzikaal karakter.
f. De organisatie van het evenement is zelf verantwoordelijk voor het naleven van de geluidvoorschriften. De organisatie dient door middel van controlemetingen [minimaal 2x per uur] tijdens het evenement aan te kunnen tonen dat hieraan wordt voldaan. Hierbij wordt een effectieve meettijd van minimaal 3 minuten en een meethoogte van 1½ meter aangehouden.
g. Speakers worden zoveel mogelijk van de omliggende woonbebouwing af en op het bezoekende publiek gericht. Door gebruik van meerdere kleine speakers in plaats van enkele grote speakers kan het bronvermogen naar beneden worden gebracht. Dit vermindert de overlast. Tevens zijn er geluidssystemen beschikbaar die (met name laagfrequent) geluid beter richting bezoekers kunnen richten en als gevolg daarvan aanzienlijk minder overlast richting omwonenden veroorzaken.
h. Ook voorafgaand aan en na afloop van evenementen kan er geluidoverlast ontstaan. Om dit te voorkomen dient opbouwen en afbreken bij voorkeur te geschieden buiten de nachtelijke uren.
i. Geluidoverlast van grote groepen vertrekkende bezoekers dient zoveel mogelijk beperkt te worden. Dit kan bijvoorbeeld geëffectueerd worden door aan het einde van het evenement het geluidniveau geleidelijk terug te brengen of de eindtijd van de muziek eerder te doen eindigen dan het evenement.
j. Zorg voor gehoorbescherming voor medewerkers. Bij geluidniveaus vanaf 80 dB(A) is de organisator verplicht dit beschikbaar te stellen, toe te zien op het gebruik ervan en voorlichting te geven over de risico's.
k. Voor bezoekers bestaan geen geluidregels. Wijs hen desondanks op de risico's van hoge geluidniveaus en biedt eventueel gratis/betaalbare oordoppen aan.

Evenementenverkeersregelaars
Indien er gedurende uw evenement verkeer geregeld dient te worden, dan mag dat slechts geschieden door erkende verkeersregelaars welke zijn opgeleid tot eenmalige evenementenverkeersregelaar of tot evenementenverkeersregelaar voor bepaalde tijd, overeenkomstig de Regeling verkeersregelaars 2009. Evenementenverkeersregelaars dienen te beschikken over een benoemingsbesluit van de burgemeester, waarin zij tot evenementenverkeersregelaar zijn benoemd dan wel beschikken over een aanstellingspasje waaruit blijkt dat zij benoemd zijn tot verkeersregelaar voor bepaalde tijd.

Weersomstandigheden
U dient vooraf en gedurende het evenement voortdurend het weer en de weersverwachting in de gaten te houden via meteorologische websites. In geval van harde wind en/of slechte weersomstandigheden dient u passende maatregelen te nemen. Deze maatregelen zouden bijvoorbeeld kunnen bestaan uit het verwijderen van zeilen, luifels en dergelijke objecten van kramen tot het staken van de activiteiten op het evenemententerrein (wat tot een geleidelijke leegloop van het evenemententerrein zal

leiden). In geval van gevaarlijke weersomstandigheden dient u bij de ingang(en) van het evenemententerrein aankomend publiek te adviseren het evenemententerrein niet te betreden.

Schouwing terrein door gemeente
-Voor het schouwen van het evenemententerrein door de handhavers van de afdeling *Toezicht, Veiligheid en Leefbaarheid* zal met uw organisatie zelf contact worden gezocht om te komen tot een afspraak. Mocht u ten aanzien van deze schouw nog vragen hebben kunt u contact opnemen met de senior BOA van dienst [redacted]
Handhavers kunnen ook de pasjes van de beveiligers controleren tijdens de schouw. Mogelijk zal er worden aangehaakt bij de schouw van de brandweer die op **9 augustus 2024, 15.00 uur** plaats zal vinden.

-Onze ecoloog [redacted] gaat akkoord met het evenement mits u zich houdt aan de natuurtoets en de update notitie daarop. **Drie dagen voor de bouw dient u de controles uit te voeren die zijn genoemd in de natuurtoets. Het resultaat van deze controles dient u kort te sluiten met onze stadsecoloog,** [redacted]

Schouwing door de brandweer (VRU)
Voorafgaand aan het evenement zal de schouw op **vrijdag 9 augustus 2024, 15.00 uur** plaats moeten gaan vinden. Daarbij moet in ieder geval aanwezig zijn de vergunninghouder of diens plaatsvervanger, als de persoon die toe ziet op naleving van de brandveiligheids- en gezondheidskundige voorschriften.

Toetsing bouwconstructie
Ten minste twee dagen, voordat u een podium, tribune, tent of een andere bouwkundige constructie, in gebruik neemt, moet u de afdeling Toezicht Veiligheid en Leefbaarheid in de gelegenheid stellen deze op hun stabiliteit te controleren. U kunt hiervoor tijdens kantooruren een afspraak maken op telefoonnummer 14 030 of mailen naar
[redacted]

Afvalverwijdering
Voor vragen met betrekking tot het inzamelen en verwijderen van afval tijdens en na afloop van de activiteiten kunt u contact opnemen met de gemeentelijke stadsreiniging telefonisch bereikbaar onder telefoonnummer [redacted]

Veranderingen aanbrengen aan bestrating, grond of grasmat
U mag niet zonder voorafgaande toestemming verandering in de bestrating, de grond of de grasmat aanbrengen. Als u bijvoorbeeld sleuven wilt graven, gaten boren of enige andere verandering in de bestrating, de grond of de grasmat wilt uitvoeren, dient u vooraf contact op te nemen met de afdeling Openbaar Domein van de gemeente Nieuwegein. De afdeling Openbaar Domein is bereikbaar op werkdagen tussen 09.00 uur en 10.00 uur op telefoonnummer 14 030.

Lozing van vloeistoffen
Het is verboden vloeistoffen van welke samenstelling dan ook te lozen op oppervlaktewateren of te laten wegvloeien op of in de grond. Ook is het verboden vloeistoffen zonder een aansluitvergunning op het (vuilwater)riool te lozen. Voor het aanvragen van een aansluitvergunning kunt u contact opnemen met [redacted] van de afdeling Openbaar Domein, bereikbaar onder nummer [redacted].

De burgemeester van Nieuwegein kan deze vergunning intrekken of wijzigen indien:
a. ter verkrijging daarvan onjuiste dan wel onvolledige gegevens zijn verstrekt;
b. op grond van een verandering van de omstandigheden of inzichten opgetreden na het verlenen van deze vergunning, moet worden aangenomen dat intrekking of wijziging wordt gevorderd door het belang of de belangen ter bescherming waarvan deze vergunning is vereist;
c. de aan de vergunning verbonden voorschriften en beperkingen niet zijn of worden nagekomen;
d. de houder dit verzoekt.

Leges
Voor het in behandeling nemen van deze vergunningaanvraag bent u een bedrag van [redacted] aan leges verschuldigd. Hiervoor ontvangt u afzonderlijk een nota die per email zal worden toegezonden naar het opgegeven emailadres: [redacted]

Bezwaar
Bent u het niet eens met dit besluit, dan kunt u bezwaar maken. U moet dan binnen zes weken na de verzenddatum een bezwaarschrift indienen bij de burgemeester van de gemeente Nieuwegein, Postbus 1, 3430 AA Nieuwegein. Het bezwaarschrift moet ondertekend zijn en moet in ieder geval het volgende bevatten: uw naam en adres, een datum, een omschrijving van het besluit waartegen uw bezwaar zich richt en de gronden van uw bezwaar.

Als u bezwaar maakt, wordt de werking van dit besluit niet stopgezet. Mocht u dat willen en heeft u een spoedeisend belang, dan kunt u een verzoek om een voorlopige voorziening indienen bij de voorzieningenrechter van de Rechtbank Midden-Nederland, Afdeling bestuursrecht, o.v.v. voorlopige voorzieningen, Postbus 16005, 3500 DA Utrecht. De Rechtbank brengt kosten in rekening voor een dergelijk verzoek.

Tot slot
Ik vertrouw u hiermede voldoende te hebben geïnformeerd en wens u veel succes met de voorbereiding en de uitvoering van uw evenement.

Als u nog vragen heeft kunt u contact opnemen met het Team Vergunningen van de Stadswinkel, telefonisch bereikbaar onder nummer (030) 607 18 80.

Met vriendelijke groet,
namens de burgemeester,

[redacted]

afdelingshoofd Stadswinkel

Bijlagen: 1: indelingstekening terrein; 2: Mobiliteitstekeningen; 3: Medisch plan en inzetschema; 4: bewonersbrief organisatie; 5: verspreidingsgebied bewonersbrief; 6: tijdelijke verkeersmaatregel; 7 : voorschriften VRU; 8: In te vullen evenementenrapportage GHOR

Kopie aan: VRU, Politie, TVL, SW, Fin, OD, DO, Stadsecoloog

LEGENDA

- Bouwhek 3,5m
- NOODUITGANG
- Pagode 5x5
- Shelter Blanca XXL
- Kassa unit 8 pers.
- Aggregaat
- Unit 6x3m
- Koel container 20ft.
- Container 20ft.
- Bierwagen
- Afval container 20FT
- Foodtruck CONTAINER
- Toiletcabine
- Kross
- Lichtmast
- Foldtabele
- Brandblusser
- EHBO
- TOILETTEN
- MUNTVERKOOP
- FOOD
- Geluidsrichting
- Stage barrier
- Dranghek

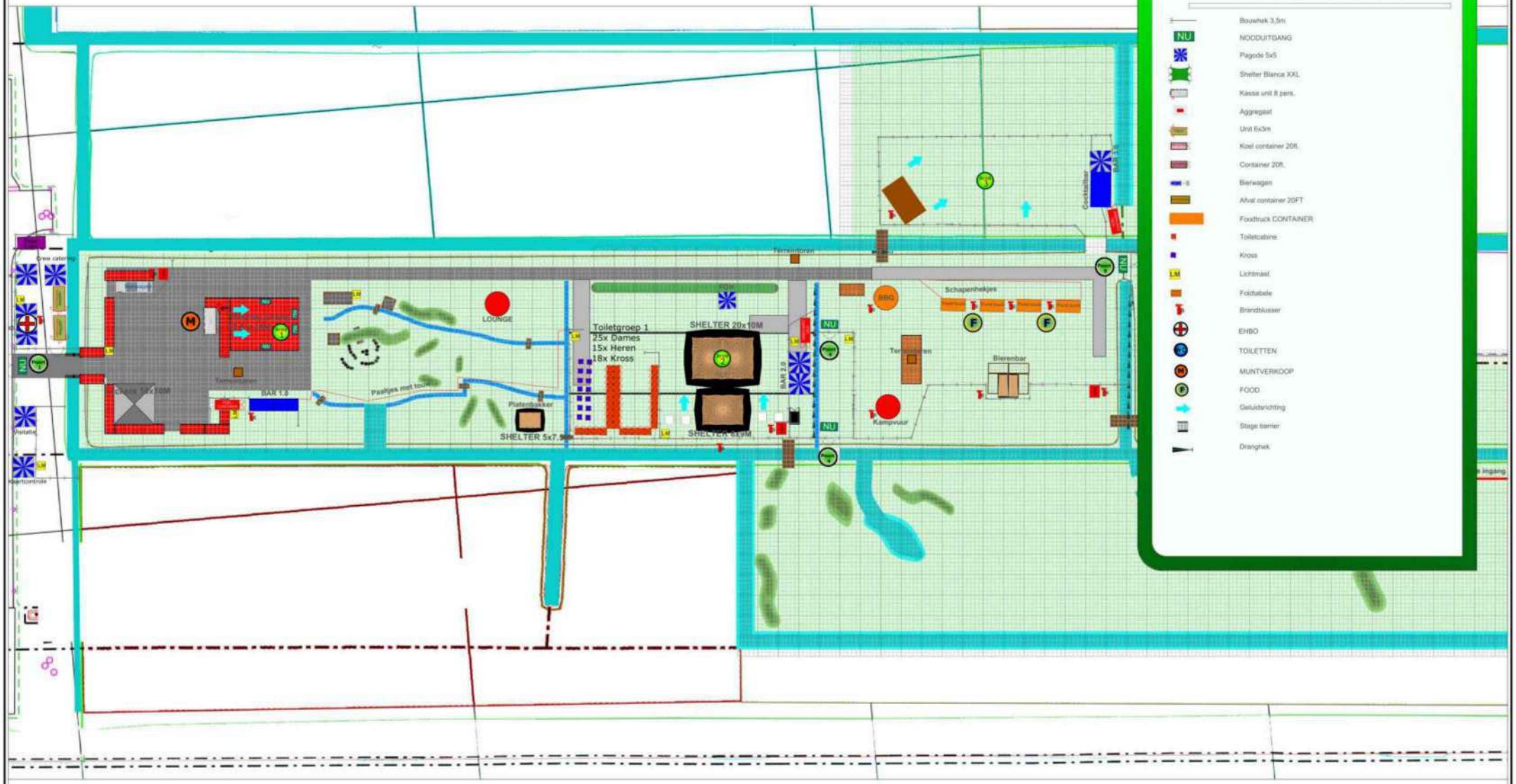

BeProduced
EVENT PRODUCTIONS

PROJECT: TUINEN VAN GELUK 2024
ONDERDEEL: PLATTEGROND
AANZICHT: BOVENAANZICHT
TEKENING GEMAAKT DOOR: [redacted]

VERSIE: V1.02
SCHAAL: CUSTOM
DATUM: 6/25/2024

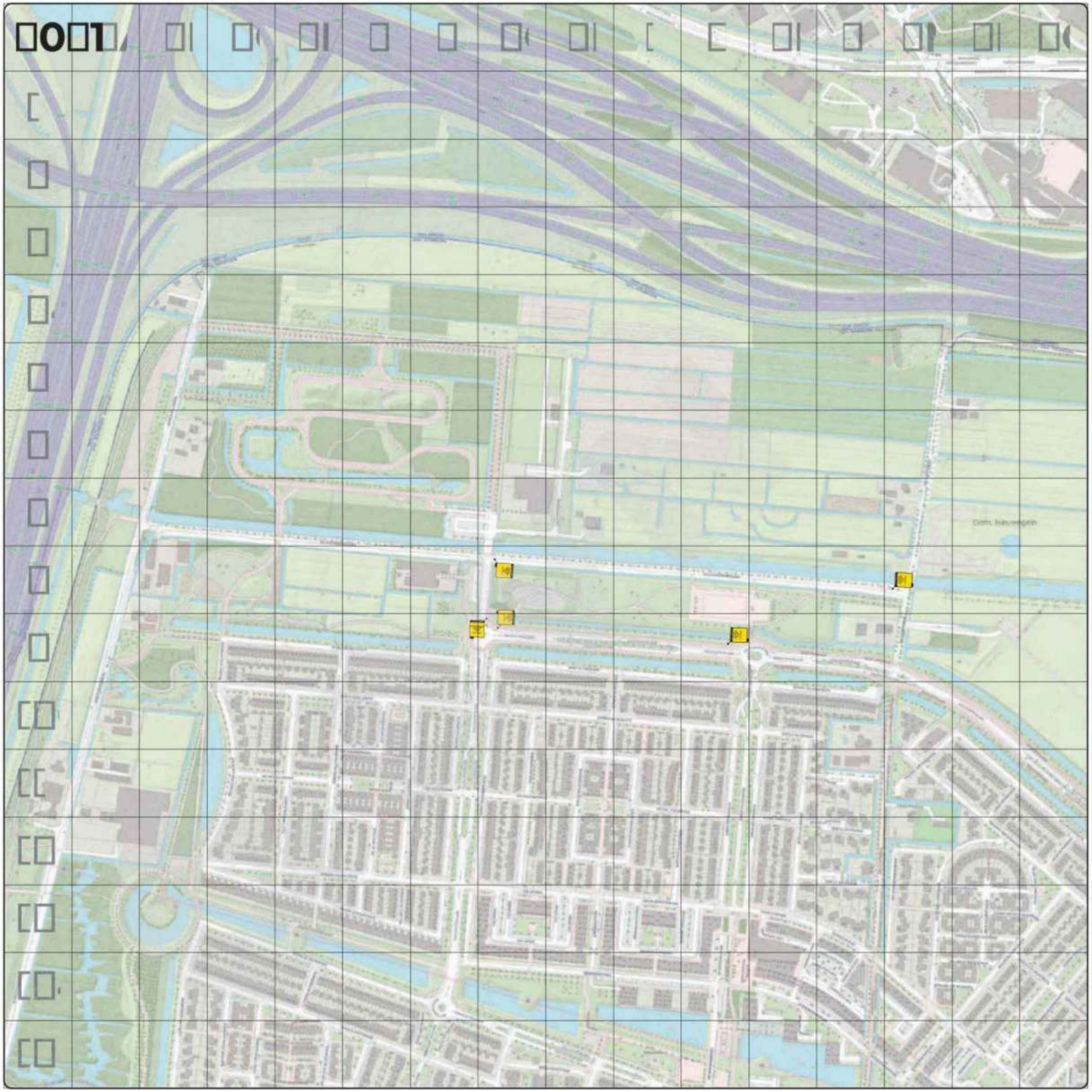

BVN Bureau Verkeersregelaar Nederland

Legenda:

Kaart 1: Voorraadn

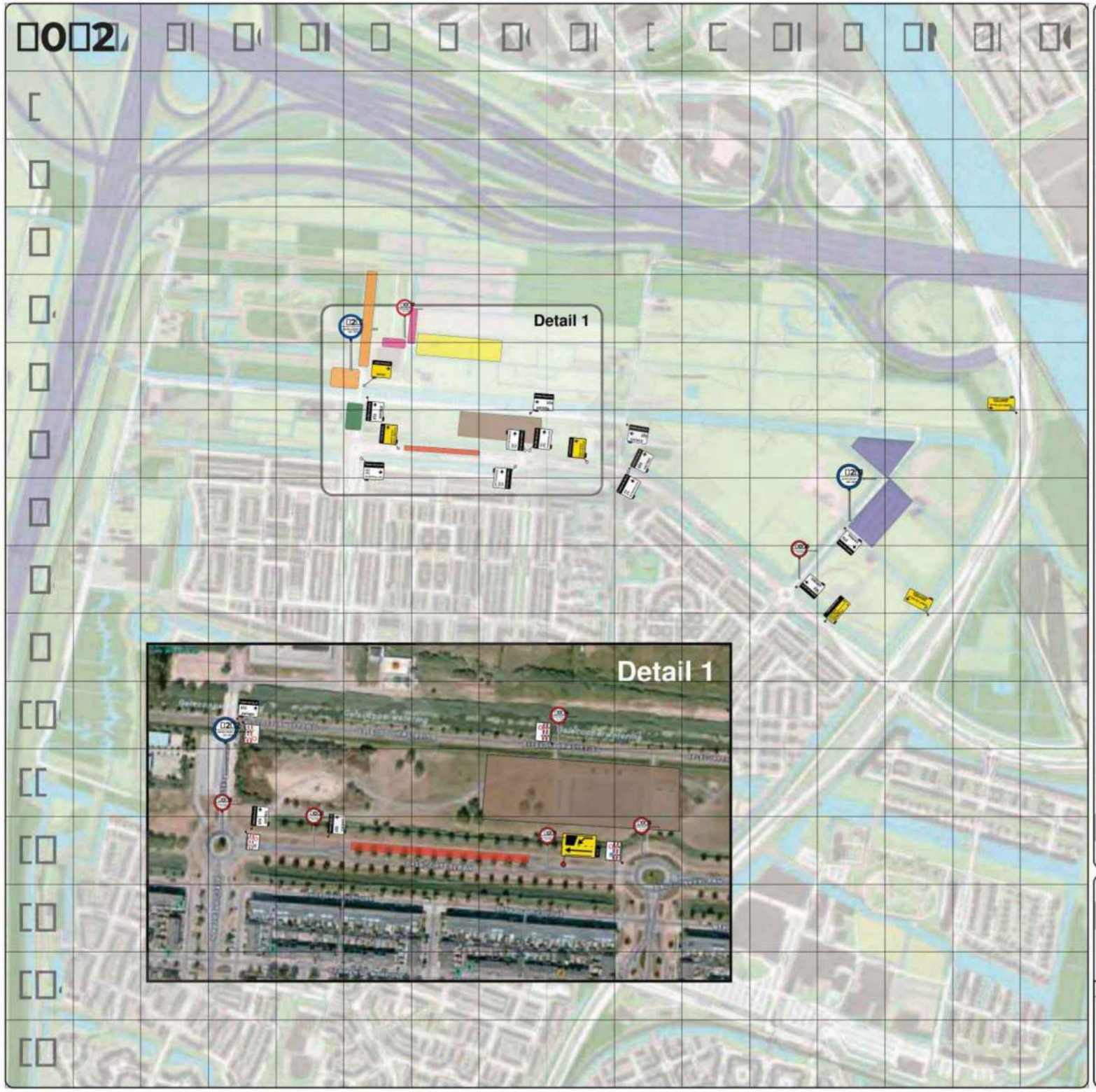

Overzicht

Bladnummer	Naam	Aantal borden	Aanwezig Tijdelijk Plaatsen	Bemerking
Algemeen	Overzichtsplattegrond	1	1990	1990
Totaal		1		

Verkeersregelaars

Bladnummer	Naam	Aantal borden	Aanwezig Tijdelijk Plaatsen	Bemerking
1	Om-en-weggeleiding	2	1200	1200
2	Om-en-weggeleiding	1	1200	1200
3	Wisselende afsluiting	1	1200	1200
4	Afsluiting fietspad	1	1200	1200
5	Afsluiting fietspad	1	1200	1200
6	Afsluiting parkeerplaats	1	1200	1200
7	Afsluiting sportveld	1	1200	1200
8	Afsluiting verbindingsweg	1	1200	1200
Totaal		8		

Servicemedewerkers

Bladnummer	Naam	Aantal borden	Aanwezig Tijdelijk Plaatsen	Bemerking
20	[illegible]	1	1200	1200
21	[illegible]	2	1200	1200
22	[illegible]	1	1200	1200
23	[illegible]	2	1200	1200
24	Omleiding Oostelijke weg	1	1200	1200
25	Omleiding Oostelijke weg	1	1200	1200
Totaal		8		

Tijdelijk Medewerkers

Bladnummer	Naam	Aantal borden	Aanwezig Tijdelijk Plaatsen	Bemerking
1000	Gastlaan	1	1000	1000
Totaal		1		

BVN Bureau Verkeersregelaar Nederland

Legenda:

- [illegible]
- [illegible]
- [illegible]
- [illegible]
- [illegible]
- [illegible]
- [illegible]
- [illegible]
- Bromfietsstalling
- [illegible]
- [illegible]

Kaart 20: Instructie

[illegible]

[redacted]

[redacted]

Overzicht

Nummer	Naam	Aantal borden	Aanwezig	Tijdelijk	Totaal
Totaal					

Verkeersregelaars

Nummer	Naam	Aantal borden	Aanwezig	Tijdelijk	Totaal
Totaal					

Servicemedewerkers

Nummer	Naam	Aantal borden	Aanwezig	Tijdelijk	Totaal
Totaal					

Tijdelijk Medewerkers

Nummer	Naam	Aantal borden	Aanwezig	Tijdelijk	Totaal
Totaal					

BVN Bureau Verkeersregelaar Nederland

Legende:

- [redacted]
- Bromfietsstalling

Kaart 30: Uitstortroute

[redacted]

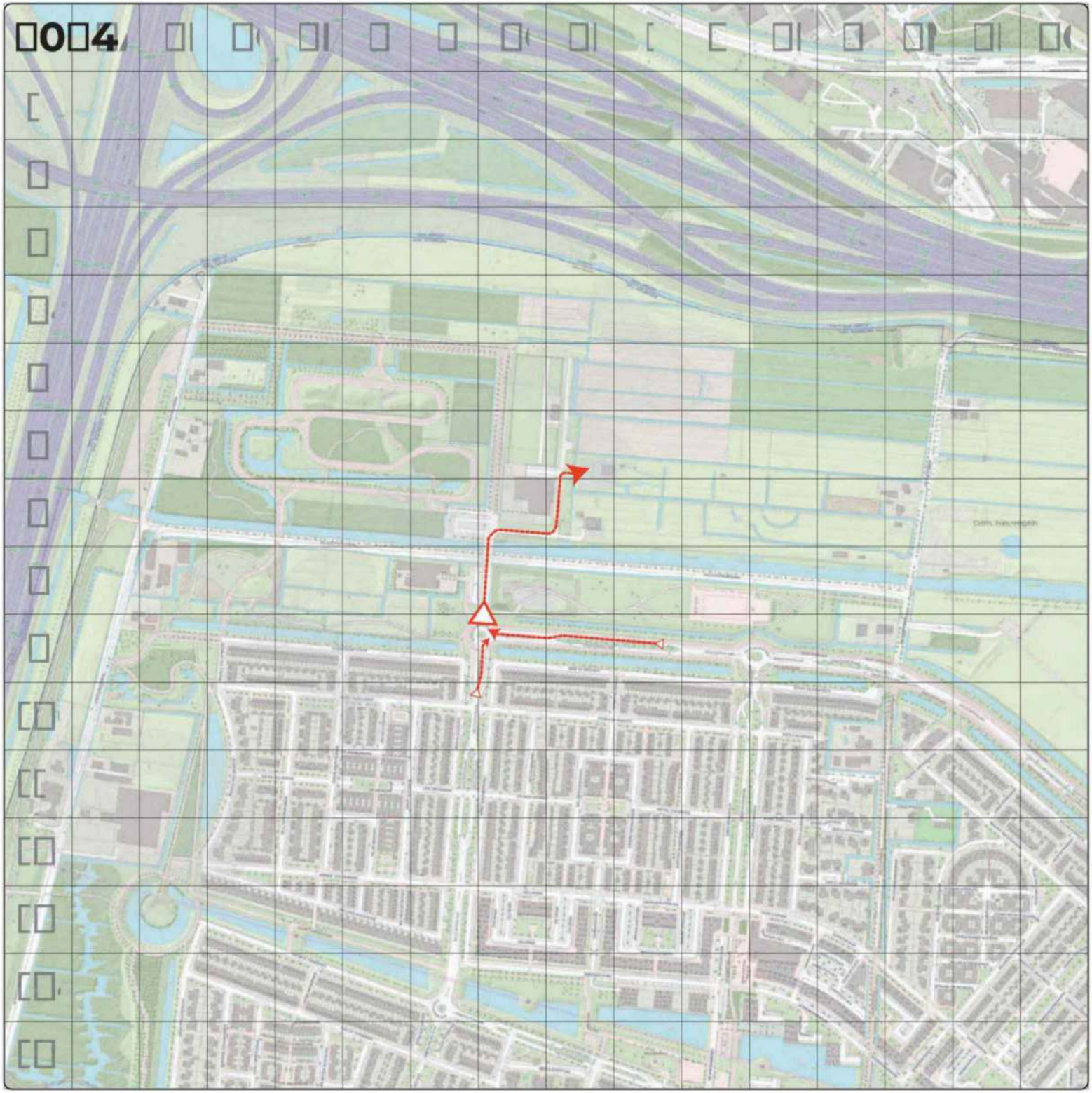

BVN Bureau Verkeersregelaar Nederland

Legenda:

Kaart 4: Calamiteit

[redacted]

MEDISCH PLAN

2024

Inhoudsopgave

Hoofdstuk 1	Event Medical Service B.V.	3
Inleiding		3
Event Medical Service (EMS)		3
Samenwerken		4
Hoofdstuk 2	Medische Hulpverlening	5
Medische verantwoording		5
Deskundigheid, bevoegdheid en bekwaamheid		6
Zorgniveaus		6
Zorgniveau Basis Eerste Hulp		6
Zorgniveau Evenementen Eerste Hulp		6
Zorgniveau Basiszorg		7
Zorgniveau Spoedzorg		7
Zorgniveau Specialistische Spoedzorg (Advanced Life Support)		7
Zorgniveau Medische Zorg		8
Kleding		10
Hoofdstuk 3	Risicoprofiel en prognose	11
Temperatuur en luchtvochtigheid		11
Overige omstandigheden in- en outdoor evenementen		12
Ervaringen en data		13
Real-time registratie en rapportage		13
Hoofdstuk 4	Middelengebruik	14
Potentieel middelen gerelateerde gezondheidsverstoringen		14
Verstoring middelenmarkt		15
Hoofdstuk 5	Benodigdheden	17
Materiaal en voorzieningen om te voldoen aan de medische richtlijnen		17
Bijlage 1	Communicatie	19
Communicatie vooraf aan het evenement		19
Communicatie tijdens het evenement		20
Calamiteiten en verzoek		21

Hoofdstuk 1 Event Medical Service B.V.

Inleiding

In dit medisch plan geven wij aan op welke wijze Event Medical Service invulling geeft aan de medische hulpverlening voor uw evenement. Wij richten ons in dit plan op de medische verantwoording en deskundigheid van onze hulpverlening. En de mogelijke risico's op calamiteiten die plaats kunnen vinden. Registratie en rapportage van onze diensten. En onze samenwerking met de veiligheidsregio, GHOR en voorlichtingspartijen. Wij sluiten af met een overzicht van materiaal en voorzieningen dat door de opdrachtgever wordt gefaciliteerd.

Event Medical Service (EMS)

EMS is gespecialiseerd in het organiseren van medische hulpverlening, brandbestrijding en technische hulpverlening van uw evenement. Event Medical Service is onderdeel van Dutch Safety Group.

Wij staan voor volledige professionele hulpverlening bij evenementen zoals dancefeesten, festivals, (pop)concerten, sportwedstrijden en bedrijfsfeesten. Van grootschalige evenementen met tienduizenden bezoekers tot kleinschalige ondersteuning bij lokale gebeurtenissen.

Evenementenzorg omvat alle geïntegreerde zorg die in georganiseerd verband op een evenement wordt verleend aan deelnemers, toeschouwers en medewerkers op een omschreven evenementenlocatie, in aanvulling op de reguliere eerstelijns acute (mobiele) zorg.

Ons medische team is zorgvuldig samengesteld op basis van beroepsopleiding en ervaring uit de dagelijkse praktijk van de gezondheidszorg. Hierdoor staat het team garant voor een adequate beoordeling van de gezondheidstoestand en behandeling van de eventuele verstoorde gezondheidspatronen.

Verder brengt het team potentiële risico's en verstoringen in kaart, observeert, bewaakt en stabiliseert indien nodig de zorgvrager. De hulpverleners werken volgens de protocollen en voldoen, afhankelijk van het deskundigheidsniveau, aan de richtlijnen die aansluiten en afgestemd zijn op de landelijke norm van de reguliere ambulancezorg (vigerende Landelijk Protocol Ambulancezorg), Basic Life Support hulpverlening (Rode Kruis, Oranje Kruis, First Aid Network of ander geldig EHBO diploma of certificaat Eerste Hulp conform de vigerende Nederlandse Richtlijnen Eerste Hulp) en Veldnorm Evenementenzorg.

Met de inzet van onze hulpverleners, voertuigen en materialen ondersteunen wij meer dan 1500 evenementen per jaar. EMS beschikt over een schat aan ervaring om de inzet volgens eisen en richtlijnen zo optimaal mogelijk in te vullen.

EMS beschikt over een internationale beroepsaansprakelijkheid verzekering en bedrijfsaansprakelijkheid verzekering. Wij zijn aangesloten bij branchevereniging Kwaliteitsbevordering Medische Hulpverlening Evenementen (KMHE) en Vereniging Voor Evenementen Makers (VVEM). Dutch Safety Group en Event Medical Service zijn volledig ISO9001 gecertificeerd. Wij zijn verder geregistreerd bij de Geschillencommissie Zorg Algemeen. Dit betekent dat de Geschillencommissie Zorg Algemeen alle klachten kan behandelen die bij de Geschillencommissie worden ingediend. En wij voldoen aan de voorwaarden van de Wet Kwaliteit, Klachten en Geschillen Zorg (Wkkgz).

Samenwerken

EMS richt zich naast hulpverlening ook op gezondheidsvoorlichting met betrekking tot sportevenementen en evenementen met verhoogd risico op druggerelateerde middelen. Hierbij moet worden gedacht aan activiteiten richting patiënten, maar ook aan educatie richting productie, organisatie, security en andere betrokkenen bij evenementen of risicogroepen.

Hierbij speelt het monitoren van de middelenmarkt en eventuele gezondheidsverstoringen een belangrijke rol. EMS is uniek in een primaire samenwerking op dit gebied met het Trimbos Instituut en Drugs Informatie Monitoring Systeem (DIMS).

Verder is EMS nauw betrokken bij de campagne Celebrate Safe, heeft zitting in de begeleidingscommissie van Unity en heeft een unieke plaats binnen de begeleidingscommissie van het DIMS dat is aangesteld door het Ministerie van Volksgezondheid, Welzijn en Sport.

Internationale beroepsaansprakelijkheid verzekering en bedrijfsaansprakelijkheid verzekering	ISO9001	Registratie Geschillencommissie Zorg Algemeen	Voorwaarden van de Wet Kwaliteit, Klachten en Geschillen Zorg (Wkkgz)

Hoofdstuk 2 Medische Hulpverlening

In dit hoofdstuk wordt uitgelegd op welke wijze Event Medical Service de medische verantwoording heeft gestructureerd. Er wordt beschreven met welke risico's een organisatie rekening dient te houden. En op welke wijze EMS een optimale inzet van de hulpverleners kan bepalen.

Medische verantwoording

EMS heeft een eigen Medisch Manager Evenementenzorg (MME) die betrokken is en ruime ervaring heeft in de Spoedeisende Geneeskunde. De MME van EMS adviseert het medisch stafbureau, dit Medisch Stafbureau (MSB) bestaat uit:

- Directie EMS
- Internist – Intensivist (Medisch Manager Evenementenzorg)
- Anesthesioloog
- Spoedeisende Hulp Arts KNMG
- Huisarts – kader opleiding Spoedzorg
- Verpleegkundig specialist / Ambulanceverpleegkundige
- Ambulancechauffeur

De MME is zoals de Veldnorm Evenementenzorg verplicht achterwacht voor evenementenzorgverleners die volgens protocollaire opdrachtverstrekking werken of delegeert deze verantwoordelijkheid naar een andere ter zake deskundig arts. In het hoofdstuk benodigdheden wordt beschreven op welke wijze de organisatie van het evenement contact kan opnemen. De beschrijving voor hulpverleners wordt gedeeld op de personeelslijst dat wordt verstrekt voor aanvang van het evenement.
Het MSB is samen met de MME verantwoordelijk voor het medisch beleidsplan binnen EMS. In het medisch beleidsplan worden kaders en richtlijnen gegeven over; kwaliteit van zorg, innovatie & onderzoek en scholing. Daarnaast beschikt EMS voor toezicht en naleving van medicatie voorziening en uitgifte over een toezichthoudend apotheker.

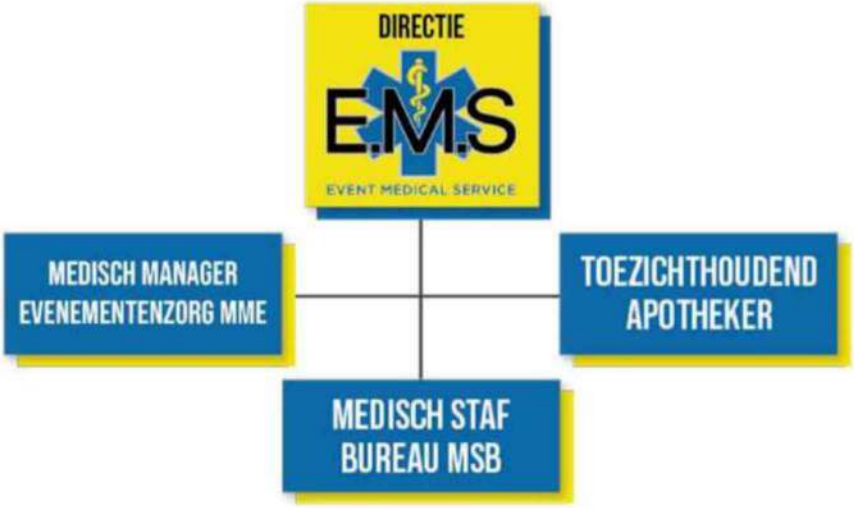

Deskundigheid, bevoegdheid en bekwaamheid

Wij hanteren het kader uit de Veldnorm Evenementenzorg voor de bevoegdheid en bekwaamheid van evenementenzorgverleners. Uitgangspunt is dat evenementenzorgverleners alleen handelingen verrichten die tot hun bevoegden bekwaamheid behoren. Voor zorgprofessionals geldt dat zij alleen handelingen verrichten waartoe zij op grond van hun beroep bevoegd en bekwaam zijn. Risicovolle- en voorbehouden handelingen worden uitgevoerd door de degene die daarvoor het best is opgeleid dan wel het meeste ervaren is.

Zorgniveaus

Binnen de evenementenzorg is een aantal zorgniveaus te onderscheiden. Binnen de zorgniveaus kunnen zorgverleners zelfstandig of functioneel bevoegd zijn om handelingen te indiceren en uit te voeren. Wij houden ons aan de voorwaarden van bevoegdheden binnen het zorgniveau dat is beschreven in de Veldnorm Evenementenzorg. En bezitten de minimale competenties/interventies beschreven in de Veldnorm Evenementenzorg waarbij wij aantoonbaar bekwaamheidsverklaring kunnen overleggen dat is ondertekend door de MME of ander lid van het MSB die over deze bevoegdheid beschikt. Welke zorgniveaus noodzakelijk zijn op een evenement wordt bepaald op grond van de risicoanalyse in de evenementenvergunning, meerdere zorgniveaus kunnen naast elkaar worden ingezet.

Zorgniveau Basis Eerste Hulp

Dit zorgniveau kan worden ingezet bij niet-vergunning plichtige evenementen en evenementen met een ingeschat laag risico zoals bepaald in de Landelijke Handreiking Geneeskundige Advisering Publieksevenementen (LHGAP).

In bezit van:

- Geldig diploma of certificaat Eerste Hulp conform de vigerende Nederlandse Richtlijnen Eerste Hulp (NREH).
- Een bekwaamheidsverklaring, de betrokken zorgprofessional is aantoonbaar bekwaam.

Zorgniveau Evenementen Eerste Hulp

Dit zorgniveau kan als aanvulling op Basis Eerste Hulp worden ingezet bij evenementen met een middel tot hoog risico zoals bepaald in de LHGAP. Hierbij worden zorgverleners van meerdere zorgniveaus ingezet. Dit zorgniveau kenmerkt zich door betere aansluiting op de reguliere zorgketen en aanvullende competenties op het gebied van methodisch handelen, samenwerking en communicatie.

In bezit van:

- Geldig diploma of certificaat Eerste Hulp conform de vigerende Nederlandse Richtlijnen Eerste Hulp (NREH).
- Specifieke competenties voor de evenementenzorg.
- Een bekwaamheidsverklaring, de betrokken zorgprofessional is aantoonbaar bekwaam.

Zorgniveau Basiszorg

Dit zorgniveau kenmerkt zich door de inzet van niet-gespecialiseerde verpleegkundigen als aanvulling op het niveau Basis Eerste Hulp, Evenementen Eerste Hulp of ter ondersteuning van het niveau Spoedzorg, Artsenzorg of Specialistische Spoedzorg (Advanced Life Support). De verpleegkundige heeft een ondersteunende rol richting zorgprofessionals en heeft tevens een taak in de prioritering van zorg. Binnen dit niveau vallen ook de BMH operatieve zorg, de doktersassistent, de verzorgende-IG en de ambulancechauffeur.

In bezit van:
- Geldige inschrijving in het BIG-register voor een van de relevante beroepsgroepen of een geldig diploma of getuigschrift indien niet-BIG-geregistreerd.
- Een bekwaamheidsverklaring, de betrokken zorgprofessional is aantoonbaar bekwaam.

Zorgniveau Spoedzorg

Dit zorgniveau kenmerkt zich door de inzet van zorgprofessionals die werkzaam zijn in de acute zorg. Uitgangspunt is dat zij spoedzorg starten in afwachting van overname door de ambulancezorg of door het zorgniveau Specialistische Spoedzorg. Zorg binnen dit niveau vindt plaats onder verantwoordelijkheid van een aanwezig ter zake deskundig arts of middels een protocol onder verantwoordelijkheid van een MME.

Functieprofielen

- SEH-verpleegkundige
- IC-verpleegkundige
- Anesthesieverpleegkundige
- CCU-verpleegkundige
- BMH die als volwaardig professional werkt op de SEH, CCU of anesthesie of BMH SEH/ Anesthesie/Cardiodiagnostiek met afgeronde traineeship
- VS Acute Zorg, PA Acute Zorg (werkzaam op SEH)

In bezit van:
- Geldige inschrijving in het BIG-register voor een van de relevante beroepsgroepen.
- Een bekwaamheidsverklaring, de betrokken zorgprofessional is aantoonbaar bekwaam.

Zorgniveau Specialistische Spoedzorg (Advanced Life Support)

Dit zorgniveau kenmerkt zich door de inzet van zorgprofessionals die functioneel zelfstandig of zelfstandig bevoegd zijn om zorg te leveren op tenminste het niveau van het vigerende Landelijk Protocol Ambulancezorg. Inzet van deze zorgprofessionals valt onder verantwoordelijkheid van een MME en is noodzakelijk als op grond van de risicoprofiel bedreiging van de vitale functies of ernstig letsel te verwachten is.

In bezit van:
- Geldige inschrijving in het BIG-register voor een van de relevante beroepsgroepen.
- Geldige inschrijving in een relevant kwaliteitsregister.

- Voor ambulanceverpleegkundigen: werkzaam en/of ervaring in de regionale ambulancezorg, geldige bekwaamheidsverklaring.
- Voor Verpleegkundig Specialist, Physician Assistant: werkervaring in de regionale ambulancezorg, geldige certificaten in ALS, geldige bekwaamheidsverklaring.
- Voor BMH: BMH Ambulancezorg die in de regionale ambulancezorg als volwaardig ambulancezorgprofessional werkt of BMH Ambulancezorg met afgerond traineeship in de regionale ambulancezorg, beiden met geldige bekwaamheidsverklaring.
- Voor artsen: werkzaam in de acute zorg als medisch specialist anesthesioloog, MMT-arts, intensivist of SEH-arts KNMG.
- Voor artsen in opleiding tot bovengenoemde specialismen geldt dat zij zich in de laatste fase van de opleiding bevinden, werkzaam zijn in de acute zorg en in bezit zijn van ATLS en ALS of vergelijkbare certificaten. Zij moeten hun bekwaamheid kunnen aan kunnen tonen aan de hand van relevante stages en relevante Entrustable Professional Activities (EPA) in het portfolio.
- Aanvullend kunnen certificaten zoals PHTLS, EPALS, PHPLS, AMLS relevant zijn.

Zorgniveau Medische Zorg

De inzet van artsen, PA en VS is maatwerk. Welk specialisme nodig is hangt mede af van de op basis van de risicoprofiel te verwachten zorgvragen.

In bezit van:
- Geldige inschrijving in het BIG-register als arts, PA of VS
- De arts, PA of VS dient aantoonbaar bekwaam te zijn voor de competenties waarvoor hij op grond van maatwerk wordt ingezet
- Een bekwaamheidsverklaring, de betrokken zorgprofessional is aantoonbaar bekwaam.

De hulpverlening is conform de Nederlandse wettelijke kaders en normen. Onze hulpverlening vanaf zorgniveau basiszorg voldoet daarmee aan de wet Beroepen individuele Gezondheidszorg (BIG) en de Wet Geneeskundige Behandelingsovereenkomst (WGBO), kwaliteitswet zorginstellingen en de wet persoonsregistratie. Wij voldoen hiermee aan de hoogst mogelijke kwaliteitseisen. Geheimhoudingsverklaring is onderdeel van onze organisatiereglement en wordt onderschreven door een ondertekende medewerker overeenkomst. Bezoekers aan onze Eerste Hulp post worden vertrouwelijk geregistreerd. Er worden géén medische gegevens verleend aan politie. En er worden géén ouders ingelicht. Hierdoor is de toegankelijkheid voor patiënten van onze Eerste Hulp post zeer laagdrempelig. In bijzondere gevallen en in overstemming met de organisatie en het GHOR kunnen er NAW gegevens worden verstrekt.

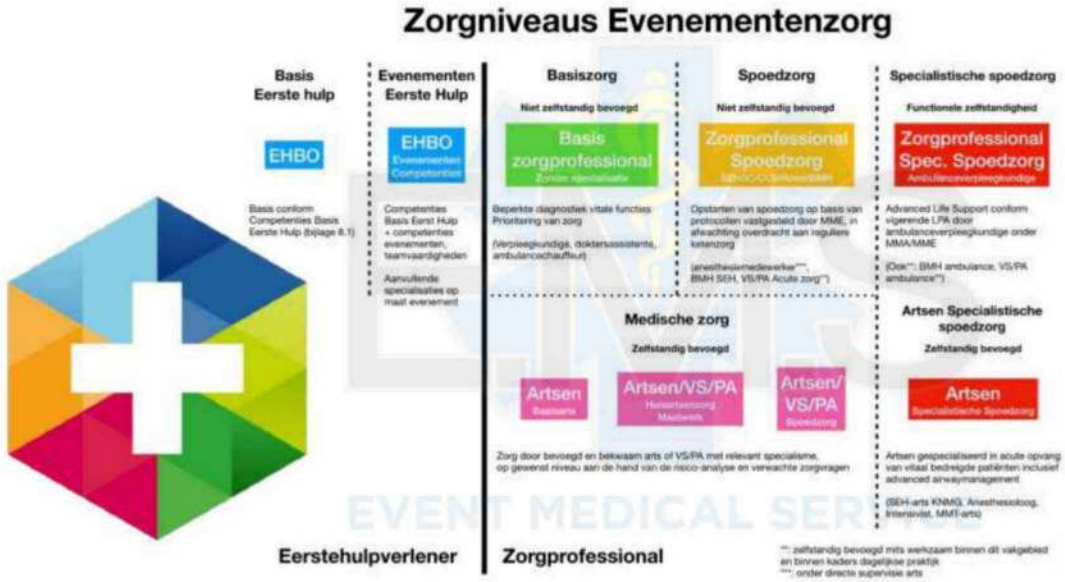
Zorgniveaus Evenementenzorg
Basis Eerste hulp
EHBO
Basis conform Competenties Basis Eerste Hulp (bijlage 8.1)
Evenementen Eerste Hulp
EHBO
Competenties Basis Eerst Hulp + competenties evenementen, teamvaardigheden
Aanvullende specialisaties op maat evenement
Basiszorg
Niet zelfstandig bevoegd
Basis zorgprofessional
Beperkte diagnostiek vitale functies
Prioritering van zorg
(Verpleegkundige, doktersassistente, ambulancechauffeur)
Spoedzorg
Niet zelfstandig bevoegd
Zorgprofessional Spoedzorg
Opstarten van spoedzorg op basis van protocollen vastgesteld door MME, in afwachting overdracht aan reguliere keten zorg
(anesthesiemedewerker***, BMH SEH, VS/PA Acute zorg**)
Specialistische spoedzorg
Functionele zelfstandigheid
Zorgprofessional Spec. Spoedzorg
Advanced Life Support conform vigerende LPA door ambulanceverpleegkundige onder MMA/MME
(Dok**; BMH ambulance, VS/PA ambulance**)
Medische zorg
Zelfstandig bevoegd
Artsen
Artsen/VS/PA
Artsen/ VS/PA
Zorg door bevoegd en bekwaam arts of VS/PA met relevant specialisme, op gewenst niveau aan de hand van de risico-analyse en verwachte zorgvragen
Artsen Specialistische spoedzorg
Zelfstandig bevoegd
Artsen
Artsen gespecialiseerd in acute opvang van vitaal bedreigde patiënten inclusief advanced airwaymanagement
(SEH-arts KNMG, Anesthesiolog, Intensivist, MMT-arts)
Eerstehulpverlener
Zorgprofessional
**: zelfstandig bevoegd mits werkzaam binnen dit vakgebied en binnen kaders dagelijkse praktijk
***: onder directe supervisie arts

Bekwaamheids-verklaring
Hulpverlening conform Nederlandse wettelijke kaders en normen
Conform wet Beroepen Individuele Gezondheidszorg
Conform Wet Geneeskundige Behandelings-overeenkomst (WGBO)
Geheimhoudings-verklaring
Medisch Manager Evenementzorg (MME)
Toezichthoudend apotheker

Kleding

Hulpverleners van Event Medical Service zijn herkenbaar aan de kleding van de organisatie. De kleding is gerelateerd aan de uitvoering van de functie. Wij zijn herkenbaar voor publiek, zorgvragers en zorgverleners van reguliere hulpdiensten.

Medisch zorg is herkenbaar aan de rode uitvoering met Medical Doctor op de rug. De rode uitvoering met Medical Service wordt gebruikt door hulpverleners specialistische spoedzorg (ambulance medewerkers). Overige functies zijn herkenbaar aan de kleuren blauw en geel. Postcoördinatoren zijn herkenbaar aan de blauwe polo. Bij bepaalde uitzonderlijke gelegenheden wordt de kleding aangepast naar een blauw overhemd.

Onze kleding is voorzien van Engelse functieaanduiding. Wij werken voornamelijk voor evenementenorganisaties die evenementen organiseren dat wordt bezocht door een groot percentage buitenlandse bezoekers. De voertaal op deze evenementen richting bezoekers is Engels.

Wij maken gebruik van een personeelspas met naam en functie. Deze wordt gedragen als naambadge. En beschikt bij zorgprofessionals over een BIG Registratienummer.

Herkenbare kleding	Personeelsbadge

Hoofdstuk 3 Risicoprofiel en prognose

De inzet van EMS is gebaseerd op een gezondheid- en veiligheidsrisicoanalyse. Indien van toepassing wordt gebruik gemaakt van de ervaringen en data van Event Medical Service. De ervaringen en cijfers afkomstig van de Monitor Drugs Incidenten. Ervaringen en cijfers van evenementen met risico van middelen gerelateerde gezondheidsverstoringen van het Trimbos Instituut en andere deskundigen. Daarnaast wordt er rekening gehouden met de landelijke advisering geneeskundige advisering publieksevenementen zoals die bekend zijn bij de GHOR.

De risicoanalyse voor wat betreft de geneeskundige hulpverlening heeft in ieder geval betrekking op de volgende aspecten:

1. De aard van het evenement
2. Bezoekersaantal
3. Fysieke omgeving
4. Duur van het evenement
5. Reistijd van de bezoekers
6. De aanvang en afloopbewegingen van de bezoekers
7. Specifieke facetten (denk hierbij aan obstakels, middelengebruik, middelenmarkt en handicaps)
8. Weerssituatie en het omgevingsklimaat
9. Bestaande reguliere hulpverleningsinfrastructuur

Temperatuur en luchtvochtigheid

Wij streven altijd naar gunstige omstandigheden op onze post. Op de post moet de lucht-vochtigheid tussen de >35% en <65% liggen. De temperatuur op de post ligt tussen de 17 tot 25 graden. Met deze waarden heerst er een gunstige omgevingsklimaat en kunnen wij op goede en veilige wijze patiënten te behandelen. Bij het naderen van de uiterste waarden zal door EMS in overeenstemming met de organisatie tijdig maatregelen worden genomen. Hier kan worden gedacht aan het koelen en ventileren maar ook het opwarmen van onze Eerste Hulp post.

Bij outdoor evenementen in de zomerperiode is het van groot belang om te allen tijde de veiligheid van de bezoeker te kunnen garanderen. Bij (extreem) warme weersomstandigheden zullen extra maatregelen genomen moeten worden om gezondheidsrisico's zoals oververhitting, hitte uitputting, verbranding en zonnesteek te voorkomen. In eerste instantie houdt ons advies betreffende de inzet op het evenement geen rekening met (extreem) warme weersomstandigheden.

Wij hanteren met EMS om onderscheid te kunnen maken in weertypes de volgende drie weersituaties:

- Situatie 1 – Normale weersomstandigheden
  - Temperaturen tot 25°C
- Situatie 2 – Warme weersomstandigheden
  - Temperaturen tussen 25°C en 32°C
- Situatie 3 – Extreem warme weersomstandigheden
  - Temperaturen hoger dan 32°C

Naast maatregelen die de organisator neemt, adviseert EMS de volgende maatregelen.

- Situatie 1 – Normale weersomstandigheden
  - Geen extra aandacht of maatregelen noodzakelijk.
- Situatie 2 – Warme weersomstandigheden
  - Communicatie naar bezoekers;
    - Insmeerbalie ja/nee, eet en drink voldoende, ben terughoudend met alcohol en middelen
  - Zorg voor extra schaduwplekken en communiceer waar deze zich bevinden
  - Creëer extra ventilatiemogelijkheden in de tenten
  - Zorg voor extra drinkwater op de Eerste Hulppost
  - Zorg voor een diepvrieskist met ruime hoeveelheid ijsblokken op de Eerste Hulppost
- Situatie 3 – Extreem warme weersomstandigheden
  - Alles onder situatie 2, aanvullend met;
  - Zorg voor extra personele inzet zodat er geen onnodige rijen ontstaan bij en tree en visitatie
  - Zorg voor extra schoonmaak van sanitaire voorzieningen
  - Zorg voor een goed gekoelde unit/bus bij de EHBO-post waar bezoekers met hitteklachten kunnen bijkomen
  - Zorg voor extra briefing aan securitypersoneel voor aandacht ten aanzien van hitteberoerte
  - Zorg voor (overweeg) extra inzet van medisch personeel (evenementen eerstehulpverlener, basiszorg, spoedzorg en of specialistische spoedzorg) dit in overleg met de GHOR.

Bij het benaderen van de uiterste waarden zal door EMS in overeenstemming met de organisatie en de GHOR tijdig maatregelen worden genomen. En zo nodig, het inzetschema worden aangepast.

Overige omstandigheden in- en outdoor evenementen

In alle omstandigheden is het van belang dat wij beschikking hebben over een Eerste Hulp post die voldoet aan de eerder gestelde eisen van luchtvochtigheid en temperatuur. (Extreem) warme weersomstandigheden zijn door organisatie niet op in te spelen op het moment van het bepalen van het inzetschema. Bij outdoor evenementen in een periode met koude omstandigheden of Indoor evenementen gaan wij ervanuit dat de omstandigheden en maatregelen door organisatie zodanig voorbereidt dat er geen problematiek kan ontstaan die niet binnen de inzet passen. Mochten er toch excessen plaats vinden ondanks dat er gestreefd is naar de minste kans op gezondheidsrisico's dan kunnen wij onze werkwijze ter plaatse aanpassen en tevens assisteren in bijvoorbeeld het meten van luchtvochtigheid en temperatuur in binnenruimtes met onze eigen meetinstrumenten.

Ervaringen en data

Alle hulpverleningen/zorgcontacten worden geregistreerd met behulp van een afgestemd registratie-instrument. Deze registratie wordt per zorgcontact in een database ingevoerd. Door het jarenlang vastleggen van alle zorgcontacten kan een betrouwbare voorspelling gedaan worden van de te verwachten gezondheidsrisico's bij diverse evenementen of festiviteiten. In de rapportage worden onder andere de volgende gegevens weergegeven: aantal incidenten, gemiddelde leeftijd, man en vrouw deviatie, aantal uitrukken, verwijzingen, gemiddelde leeftijd, gemiddelde verblijfsduur op de Eerste Hulp post en eventuele middelen gerelateerde gezondheidsverstoringen. Uitgifte paracetamol (enkelvoudige hoofdpijn) en pleister worden apart geregistreerd en tellen niet mee in het totaal aantal zorgcontacten. Door onze registratie is het mogelijk om bij een nieuw evenement het aantal uitrukken en de responstijden te voorspellen. Wij maken gebruik van de gemiddelde verblijfsduur op de Eerste Hulp Post gebaseerd op het soort evenement en de gemiddelde leeftijd van de bezoekers. Het is zelfs mogelijk om op basis van een muziekstroom een voorspelling te genereren. Door het gebruik van deze gegevens is het mogelijk dat wij als hulpverleningsdienst onze hulpverleners optimaal in kunnen zetten. Alle variabelen worden verwerkt in de formule personeelsinzet. Richting de organisatie van het evenement kunnen wij volledig verantwoorden hoe onze keuze van de hulpverlening tot stand is gekomen.

Real-time registratie en rapportage

Wij werken op de evenementen, wanneer een internetverbinding wordt gefaciliteerd door organisatie, met I-pads waarop alle zorgcontacten worden geregistreerd. Dit maakt het mogelijk om real-time overzichten te genereren van welke zorgcontacten er hebben plaatsgevonden. En dit te presenteren in het veiligheidsoverleg gedurende het evenement.

Wij streven ernaar om binnen vijf werkdagen na het evenement een eindrapportage aan de opdrachtgever, reguliere instanties en vooraf afgesproken overige instanties te verstrekken.

De organisatie beheert de eigen administratie dat ter ondersteuning gebruikt kan worden bij een volgende evenement. EMS kan met de rapportage steun bieden in de aanvraag richting de veiligheidsregio en de Geneeskundige Hulpverleningsorganisatie in de regio (GHOR).

Zorgregistratie	Rapportage	Real-time inzicht in zorgcontacten

Hoofdstuk 4 Middelengebruik

EMS richt zich naast hulpverlening ook op gezondheidsvoorlichting en monitoring van evenementen met verhoogd risico op druggerelateerde middelen. Hierbij moet worden gedacht aan activiteiten richting patiënten, maar ook aan educatie richting productie, organisatie, security en andere betrokkenen bij evenementen of risicogroepen.

Hierbij speelt het monitoren van de middelenmarkt en eventuele gezondheidsverstoringen een belangrijke rol. EMS is uniek in een primaire samenwerking op dit gebied met het Trimbos Instituut, Drugs Informatie Monitoring Systeem (DIMS).

Verder is EMS nauw betrokken bij de campagne Celebrate Safe, heeft zitting in de begeleidingscommissie van Unity en heeft een unieke plaats binnen de begeleidingscommissie van het DIMS dat is aangesteld door het Ministerie van Volksgezondheid, Welzijn en Sport. Daarnaast heeft EMS in samenwerking met het Trimbos Instituut een nazorgfolder ontwikkeld ten bate van de patiënten met primair middelen gerelateerde klachten en vragen.

Potentieel middelen gerelateerde gezondheidsverstoringen

De medische dienst kent bij muziek-events een standaard Medical Usage Rate (MUR). De MUR is een internationale geaccepteerde standaard voor het aantal patiënten per 10.000 bezoekers. De waarde van de MUR bij muziek-events in Nederland wordt jaarlijks door EMS geïndexeerd op basis van de laatste twee jaar. De MUR bedraagt op dit moment 44 patiënten per 10.000 bezoekers.

Bij muziek-events is ongeveer 30 a 35% van de gezondheidsverstoringen primair middelen gerelateerd. Alcohol en XTC zijn de meest voorkomende middelen. Van deze 30 a 35% is ongeveer 65% gecombineerd gebruik. Wij beschouwen alcohol als een middel waarmee wordt gecombineerd. Het totaal aantal middelengebruik ten opzichte van het totaal aantal bezoekers van de evenementen is 0.13%. Actuele informatie over de middelenmarkt wordt continu door EMS gemonitord. EMS maakt hiervoor gebruik van het Drugs Informatie Monitoring Systeem (DIMS).

Bij potentieel middelengebruik kan tijdens een evenement op aangeven van de GHOR de hulpverlening worden aangepast.

Verstoring middelenmarkt

Wanneer er op de middelenmarkt in Nederland verstoringen plaatsvinden wordt EMS en de provinciale coördinator DIMS van de instelling voor verslavingszorg direct in de eerste lijn geïnformeerd door het Hoofdbureau DIMS te Utrecht. Hierna zal EMS in samenwerking met de provinciale coördinator DIMS via de mail de betreffende instanties, organisatoren, locaties, security, GHOR, veiligheidsregio's en gemeente informeren. Dit zal voornamelijk op de vrijdagmiddag, voorafgaande aan de evenementen in het weekend, plaatsvinden.

De meldingen zijn in een aantal niveaus onder te verdelen:

- Interne melding

  Verstoring is gesignaleerd bij testcentra of binnen DIMS.

  - Geen verdere actie, alleen bestemd voor DIMS deelnemers.

- Alert melding

  Verstoring is gesignaleerd bij testcentra, binnen DIMS of lokaal.

  - Actie door EMS. Informatievoorziening naar organisatoren, locaties, security, GHOR, veiligheidsregio's en gemeente. Er is nog geen reden om flyers of andere informatie aan bezoekers te verstrekken.

- RED Alert melding

Verstoring is lokaal of landelijk gesignaleerd.

  - Actie door het DIMS, Trimbos Instituut, Unit, instellingen voor (plaatselijke) verslavingszorg en EMS. Deze actie gaat vaak gepaard met landelijke media aandacht. Trimbos, Unity en instellingen voor verslavingszorg zullen de landelijke acties op zich nemen. EMS richt zich specifiek op de evenementen. Er is tussen de genoemde instanties nauw contact en genomen maatregelen zullen specifiek worden afgestemd. EMS zal in deze ook de veiligheidsregio (GHOR en/of GGD) informeren. Er zullen flyers en overige informatie kanalen worden gebruikt om bezoekers te informeren.

Bij informatie met een landelijk karakter is er afstemming tussen Unity en EMS aangaande flyers en preventieve communicatie middelen. EMS zal organisaties, security en GHOR voorzien van informatie, voorlichting en flyers. EMS zal voor aanvang van het evenement en tijdens het veiligheidsoverleg de melding afstemmen met de organisatie. Kans op eventuele uitbreiding van primaire middelen gerelateerde gezondheidsproblematiek is aanwezig. In samenspraak met GHOR zal EMS de inzet aanpassen op het evenement.

Interne melding

Geen actie

Alleen bestemd voor DIMS leden.

Alert melding

Actie door EMS

Informatievoorziening aan organisatoren, locaties, security, GHOR, veiligheidsregio's en gemeente.

RED Alert melding

Actie door EMS, DIMS,Trimbos insituut & Unity landelijk of lokaal

- Flyers, voorlichting op evenement en en andere communicatiemiddelen.

- Directe communicatie naar bezoekers, organisatoren, locaties, security, GHOR, veiligheidsregio's en gemeente.

- In overleg afstemmen aantallen en competentieniveaus hulpverleners met GHOR.

Hoofdstuk 5 Benodigdheden

In onderstaande paragrafen wordt benoemd wat wij van de organisatie van het evenement verwachten waardoor wij een optimale medische hulpverlenersdienst kunnen verlenen.

Materiaal en voorzieningen om te voldoen aan de medische richtlijnen

Let op voor organisator: Bij de offerte is een uitgebreide versie benodigdheden toegevoegd met daarbij ook zaken die niet van belang zijn voor het medisch plan maar wel voor de organisatie van onze inzet.

Bij een aanvraag van een vaste medische post heeft de opdrachtgever bij het aangaan van het contract toegestemd in de levering van de volgende faciliteiten:

De medische post dient ook zodanig herkenbaar te zijn. Er is bewegwijzering richting Eerste Hulp post aanwezig. En de locatie dient goed bereikbaar te zijn voor hulpdiensten.

EMS beschikt over banners en vlaggen. Bij gebruik van onze banners dienen deze aangevraagd te worden.

- Medische post:
  - Verharde geëgaliseerde vloer
  - Oppervlakte:

< 1.500 bezoekers	minimale ruimte 4 x 4 meter
≥ 1.500 bezoekers	minimaal 50 m2
> 8.000 bezoekers	minimaal 75 m2
> 15.000 bezoekers	minimaal 150 m2
> 30.000 bezoekers	minimaal 200 m2

  - Elektriciteitsaansluiting met minimaal 1 x 16 ampère per 50 m2
  - De ruimte is goed verlicht met minimaal 100 Lux.
  - De ruimte dient verwarmd en/of gekoeld te kunnen worden. Een voorziening om de uiterste waarden in de post te handhaven:
    - Temperatuur tussen de 17°C en 25°C.
    - Luchtvochtigheid tussen de 35 - 65%.

De medische post wordt verdeeld in een triage ruimte, wacht- en chillruimte en observatie/ behandelruimte (1), een personeelsruimte (2). Bij Spoedzorg wordt een Advanced Life Support (ALS) behandelruimte (3) aan de medische post toegevoegd. Bij de inzet van Medische Zorg wordt een artsenruimte (4) aan de medische post toegevoegd. Waar mogelijk noodzakelijk door de doelgroep van de bezoekers en niet elders beschikbaar op het evenemententerrein, wordt een kolfruimte (5) toegevoegd aan de medische post.

Per zorgpost:

- Scheidingshekken (ondoorzichtig) om verdeling te kunnen maken:

< 50 m2	minimaal 2 scheidingshekken
≥ 50 m2	minimaal 4 scheidingshekken
> 100 m2	minimaal 8 scheidingshekken
> 150 m2	minimaal 12 scheidingshekken

- Tafels:

< 5.000	minimaal 4 tafels
≥ 5.000	minimaal 7 tafels
> 10.000	minimaal 10 tafels
> 15.000	minimaal 12 tafels

- Stoelen:
  Één stoel per 250 bezoekers.
  Minimaal 10 stoelen en maximaal 240 stoelen.

- Handhygiëne: stromend water met afvoer of een vergelijkbare mogelijkheid om handen te wassen.

  Handzeep bij iedere stromend water voorziening.

- Drinkwater op de Eerste Hulp post
  Minimaal 1 liter per 250 bezoekers.

- Eigen toilet voor medewerkers van EMS.
  En een toilet ten behoeve van patiënten.

- Schoonmaakartikelen
  Vuilniscontainers, vuilniszakken, tork papierrollen en schoonmaakartikelen of mogelijkheid tot schoonmaakservice.

- Brandblusser per zorgpost

- Security of service medewerker bij de ingang van de Eerste Hulp post.

- WiFi en goed bereik op de post in verband met digitale registratie zorgcontacten

Onze organisatie is in eerste instantie bereikbaar via coördinator, post-coördinator of medisch coördinator op het evenement. In tweede instantie kan gebruik worden gemaakt van onze achterwacht telefoon door te bellen naar [redacted] Naast een kantoormedewerker met planning- en administratieve functie, staat ook onze MME of ander ter zake deskundig arts voor evenementenzorgverleners en opdrachtgever ter beschikking.

Onze medewerkers beschikken voor aanvang van het evenement over:

- Plattegrond met grid verdeling. Waar mogelijk met positienummers van de beveiliging.
- Vergunning met medische inzet
- Veiligheidsplan

Wanneer faciliteiten ontbreken, zullen de voorzieningen ter plaatse op niveau worden gebracht. Hiervan zal een registratie en melding in de rapportage van EMS worden opgenomen. Bij noodzaak wordt de melding gedeeld met het veiligheidsbureau, GHOR en/of locatiehouder.

Bijlage 1 Communicatie

Communicatie vooraf aan het evenement

Communicatie tijdens het evenement

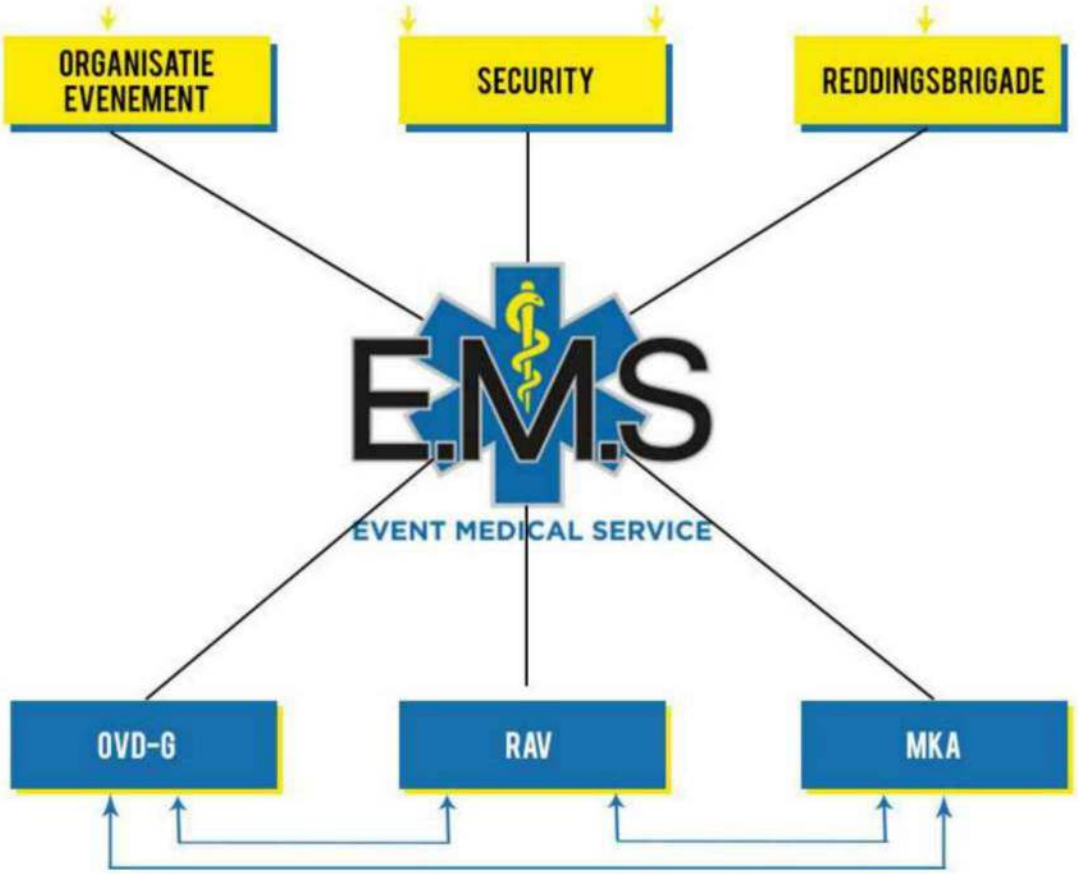

De communicatie door EMS met de organisatie en externe hulpdiensten wordt uitgevoerd door de Medisch Coördinator, Postcoördinator of gedelegeerd aan een centralist.

Bij aanvang van het evenement meldt EMS zich aan bij de MKA en eventueel bij de Liasion OvD-G. Bij aanwezigheid van de RAV worden zij betrokken bij het overleg van EMS met de hulpverleners.

Externe hulpdiensten

EMS neemt contact op met de MKA via de telefoon. Wanneer wij worden ingezet onder de Tijdelijke Wet Ambulancezorg (Twaz) communiceren de MKA, OvD-G, RAV met EMS via het communicatiemiddel C2000. Na afloop van het evenement meldt EMS het evenement af bij de MKA.

Overige partijen

Op locatie communiceert EMS via het portofoon netwerk met de overige dienstverlenende partijen.

Calamiteiten en verzoek

EMS is binnen haar voorzieningen voorbereid op calamiteiten tijdens het evenement. Bij een groot aanbod van slachtoffers verandert de organisatie. De medische post verandert in opzet en wordt in het acute stadium een primaire triageruimte en een secundaire triageruimte (selectie van T1/T2/T3 slachtoffers), een behandelruimte voor T1-slachtoffers en een opvangruimte van T2 slachtoffers.

Er is een T1-capaciteit die is afgestemd op de personele en materiële mogelijkheden en bedraagt de teamgrootte minus drie keer 20% met een minimum van één en een maximum van vier ALS slachtoffers per post.

- T1-slachtoffers zijn ABC-instabiel en hebben onmiddellijk levensreddende interventies nodig.
- T2-slachtoffers zijn ABC-stabiel, die binnen 6 uur een chirurgische of geneeskundige behandeling nodig hebben.
- T3-slachtoffers zijn niet-ernstige slachtoffers, die niet binnen 6 uur ziekenhuisbehoeftig zijn.

Bij een opgeschaalde zorg zal de Algemeen Medisch Coördinator in samenspraak met de Officier van Dienst-Geneeskundig (OvD-G) de medewerkers van EMS inzetten waar op dat moment hulp noodzakelijk wordt geacht. EMS zal ondersteuning bieden in de GGB (Grootschalige Geneeskundige Bijstand) structuur.

EMS zal de Meldkamer of OvD-G minimaal verwittigen bij de volgende criteria:

- Druggerelateerde hulpvragen. Deze hulpvragen resulteren in tien zorgcontacten per uur. Met meer dan drie ziekenhuisopnames per uur waarvoor, om de ziekenhuisopname te kunnen realiseren, de inzet van een ambulance wordt verzocht.
- Hulpvragen door weersomstandigheden. Bij uitdroging door een te verwachten buitentemperatuur van hoger dan 32°C en onderkoeling bij een te verwachten weersomslag.
- Letsel ten gevolge van verdrukking, vechtpartijen en varianten van opzettelijk geweld. Deze hulpvragen resulteren in 15 zorgcontacten per uur. Met meer dan 3 ziekenhuisopnames per uur waarvoor, om de ziekenhuisopname te kunnen realiseren, de inzet van een ambulance wordt verzocht.
- Een totaal van meer dan vijf ziekenhuisopnames per uur waarvoor om de ziekenhuisopname te kunnen realiseren, de inzet van een ambulance wordt verzocht.
- Infectieziekten, voedselvergiftiging en ziektes die van tijdelijke aard zijn maar actueel heersen.
- Bij terreur schakelen wij met EMS over naar TGB (Terroristen Gevolg Bestrijding). Hulpverleners keren terug naar de post waarna verder beleid wordt bepaald na overleg van medisch coördinator met OvD-G (Officier van Dienst Geneeskundig).

Het is mogelijk dat de Algeheel Medisch Coördinator anders dan bovenstaande criteria, informatie en opschaling nodig acht. De aanwezige OvD-G zal worden geïnformeerd. Wanneer er geen OvD-G aanwezig is zal er contact met de Meldkamer Ambulancezorg (MKA) worden gelegd.

Inzetschema

Versie 2 – 23 april 2024

Tuinen van Geluk 2024

EVENT MEDICAL SERVICE

Bijlage 2 Specifieke kenmerken

Inzet hulpverleners

Naam evenement	Tuinen van Geluk
Organisatie	[redacted]
Datum	10 augustus 2024
Locatie	De Middengaarde, Nieuwegein
Tijden evenement	12:00 – 23:00 uur
Bezoekersaantal	4.000
Indoor of outdoor	Outdoor
Totaal aantal hulpverleners	4

	Aantal hulpverleners	1ste opkomst	2de opkomst	Eindtijd
Spoedzorg*	1	11:30		23:30
Evenementen Eerste Hulp	3	11:30		23:30
Totaal aantal hulpverleners	**4**	**4**	**0**	

Op basis van HIDE Festival 2023 4.000PAX

Te verwachten patiëntenpopulatie	11
Medical Usage Rate	28
Gemiddelde leeftijd	24 jaar
Gemiddelde verblijfsduur post	31:54 minuten
Gemiddelde responstijd uitrukken	- minuten
Middelen gerelateerde incidenten	45%
Verwijzingen per ambulance	0

Voor dit evenement is de T1 capaciteit afgestemd op: 1

* is medisch verantwoordelijk

Bijlage 2 Specifieke kenmerken

Inzet hulpverleners

Naam evenement	Tuinen van Geluk
Organisatie	[redacted]
Datum	10 augustus 2024
Locatie	De Middengaarde, Nieuwegein
Tijden evenement	12:00 – 23:00 uur
Bezoekersaantal	5.000
Indoor of outdoor	Outdoor
Totaal aantal hulpverleners	5

	Aantal hulpverleners	1ste opkomst	2de opkomst	Eindtijd
Spoedzorg*	1	11:30		23:30
Evenementen Eerste Hulp	3	11:30		23:30
Evenementen Eerste Hulp	1		14:30	23:30
Totaal aantal hulpverleners	**5**	**4**	**1**	

Op basis van HIDE Festival 2023 4.000PAX

Te verwachten patiëntenpopulatie	11
Medical Usage Rate	28
Gemiddelde leeftijd	24 jaar
Gemiddelde verblijfsduur post	31:54 minuten
Gemiddelde responstijd uitrukken	- minuten
Middelen gerelateerde incidenten	45%
Verwijzingen per ambulance	0

Voor dit evenement is de T1 capaciteit afgestemd op: 1

Betreft: Festival Geheime Liefde: Tuinen van Geluk op de Middengaarde

Geachte bewoner,

Op 10 augustus vindt het festival Tuinen van Geluk plaats bij de Middengaarde aan de Galecopperzoom 7. Middels dit schrijven willen wij u van de laatste informatie voorzien én willen we u tevens als directe buur van korting op kaarten voorzien.

Algemene info: Zaterdag 10 augustus 2024
Toegang vanaf 18 jaar
Tijden: 12:00 - 23:00

Op- en afbouw periode: 05-08-2024 t/m 14-08-2024

Programma:
Tijdens Tuinen van Geluk zullen verspreid over meerdere kleine podia optredens plaats van diverse DJ's in het genre, techno, house en disco. Dit festival valt onder de vleugels van Geheime Liefde, en zoals bij elke editie van Geheime Liefde blijft de line-up tot op het festival geheim.

Geluid:
Als organisatie doen we er alles aan om u als direct omwonende van overlast te ontzien. Dit doen we door de juiste afstellingen en maatregelen te nemen waardoor eventuele overlast tot een minimum wordt beperkt. Ook wordt er tijdens het festival het maximaal toegestane dB-niveau door middel van continue metingen gecontroleerd. Vanaf 23:00 uur zal het geluid ook exact stoppen. Op vrijdag 9 augustus worden daarnaast tussen 16:00 en 19:00 diverse kortdurende soundchecks gehouden, dit zal bij elkaar niet langer dan een half uur duren.

Verkeersmaatregelen:
Het verkeer zal worden begeleid door erkend verkeersbureau Bureau Verkeersregelaars Nederland. De volgende meest belangrijke maatregelen zullen worden getroffen:

- Bezoekers parkeren hun auto's bij Sportpark Galecop.
- De wijk Galecop blijft gewoon vrij toegankelijk.
- De Galecopperzoom wordt afgesloten voor autoverkeer, bestemmingsverkeer blijft mogelijk.

Korting op Tickets:
Mocht u het leuk vinden om Tuinen van Geluk te bezoeken, dan bent u van harte welkom. Per adres verstrekken wij een unieke code om per huishouden 2 gratis burentickets te claimen. Ga hiervoor naar www.tuinenvangeluk.nl/buren en vul uw gegevens en persoonlijke code in. De code geeft u 100% korting op de bestelling.

KORTINGSCODE:

Contact:
Mocht u naar aanleiding van deze brief, of tijdens het festival een vraag of opmerking hebben, dan kunt u altijd contact met ons opnemen. Contactgegevens; info@thezooevents.nl / 0186-600002 (ook tijdens het festival bereikbaar).

Wij danken u vast voor uw begrip en zien u graag op het festival.

Note: Het eerder aangekondigde festival Hide, wat op 3 augustus zou plaatsvinden, gaat niet door.

Met vriendelijke groet,

Team Tuinen van Geluk

De buurtflyer dient tenminste verspreid te worden in het op onderstaande kaartje aangegeven blauw omkaderde gebied.

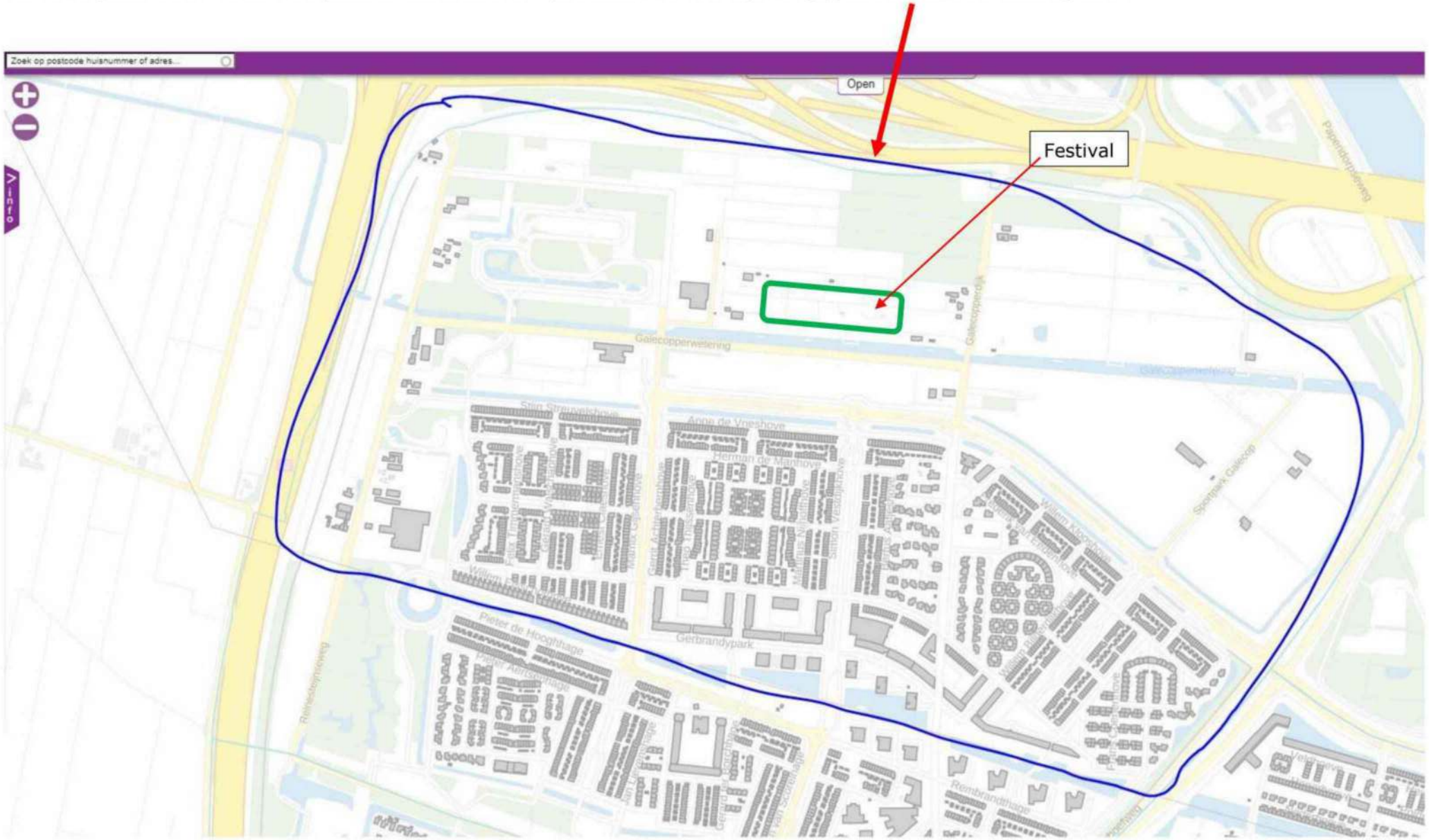

Veiligheidsregio Utrecht

vru.nl

Gemeente Nieuwegein
[redacted]
Postbus 1
3430 AA NIEUWEGEIN

Datum	Uw Kenmerk	Contactpersoon
6 mei 2024		[redacted]
Onderwerp	**Ons Kenmerk**	**Afdeling**
Evenement	[redacted]	Afdeling Advies Directie Risicobeheersing

Geachte [redacted]

Op 24 april 2024 hebben wij een verzoek ontvangen voor een toetsing van een vergunningsaanvraag voor Tuinen van Geluk Festival op 10 augustus 2024 in Nieuwegein Galecopperzoom 7.

Dit advies richt zich op de beoordeling van het evenement in relatie tot de wet- en regelgeving op het gebied van brandveiligheid en gezondheidskundige aspecten. De advisering vindt plaats op grond van artikel 10 van de Wet veiligheidsregio's.

Toetsingskader

Dit evenement is getoetst aan de wettelijke vereisten van:
- Besluit brandveilig gebruik en basishulpverlening overige plaatsen
- Handreiking "Gezondheidskundige advisering bij publieksevenementen" (versie 1.3 januari 2024 van de Veiligheidsregio/GHOR Utrecht)

Onze conclusie is gebaseerd op de gegevens uit de volgende documenten.

Beoordeelde documenten	Datum	Ontvangen
• Aanvraagformulier	23-04-2024	24-04-2024
• Veiligheidsplan versie 1	April 2024	24-04-2024
• Mobiliteitsplan versie 1.0	22-04-2024	24-04-2024
• Verkeerskaarten	27-04-2024	24-04-2024

Uitgangspunten

Dit evenement is aan de hand van de "Behandelclassificatiescan evenementenveiligheid VRU-model, versie 2.1 september 2023" door de gemeente ingedeeld in categorie: **C**.

Conclusie brandveiligheid

De aanvraag voldoet onder voorwaarden

Er zijn geen bezwaren op het gebied van brandveiligheid voor de in de aanvraag omschreven activiteiten mits de volgende voorwaarden worden opgenomen:

Tenten

- Van het tentdoek moet een geldig certificaat worden overlegd. Dit certificaat moet voldoen aan de brandklasse B van NEN- EN 13501-1 of gelijkwaardig.

Bakkramen en bakwagens

- De afstand tot een andere bakwagen, bakkraam of bouwsel moet minimaal 2 meter zijn.
- De hiervoor genoemde afstanden zijn niet van toepassing indien de gevel (inclusief eventuele openingen, deuren en ramen) tenminste 30 minuten brandwerend is.
- Bij het bepalen van de afstand wordt de buitenzijde van de bakkraam of bakwagen als meetpunt bedoeld.

Conclusie gezondheidskundig

Er is geen bezwaar

De GHOR heeft op basis van de aangeleverde gegevens geen bezwaren op het gebied van gezondheid indien de in de aanvraag omschreven activiteiten conform de planvorming worden uitgevoerd.

Toezicht

De Veiligheidsregio Utrecht wil graag vóór aanvang van en/of tijdens het evenement een controle uitvoeren. Daarbij moeten in ieder geval de vergunninghouder of diens plaatsvervanger én een vertegenwoordiger van het bevoegd gezag aanwezig zijn.
Voor algemene vragen over toezicht bij evenementen kunt u contact opnemen met de afdeling Toezicht van de directie Risicobeheersing van de VRU via [redacted]

Heeft u vragen?

Voor vragen of nadere informatie kunt u contact opnemen met de behandelend medewerker van de directie Risicobeheersing van de Veiligheidsregio Utrecht: [redacted], te bereiken via mail [redacted] of op telefoonnummer [redacted]

Met vriendelijke groet,
Namens het dagelijks bestuur,
[redacted]
Teammanager Advies

Bijlage:
- Geen

OPENBAAR DOMEIN NIEUWEGEIN

TIJDELIJKE VERKEERSMAATREGEL

A376980

Locatie	Galecopperzoom, Nieuwegein
Maatregel	Galecopperzoom, Nieuwegein
Wegens	Evenement
Ingangsdatum	7 augustus 2024
Tijdsduur	Van 7-8-2024 7:00 tot 12-8-2024 17:00
Opmerkingen	-

Omschrijving van de maatregel
Tuinen van Geluk evenement

Wegsleep regeling van toepassing: Nee

Uitvoering door:	
Gemeente:	
Aannemer:	Plaatst en onderhoud hekken BM 14 met C01. Volgens de publicatie 96b van de CROW en volgens bijlage.

Werkzaamheden t.l.v.:
Codenummer: A376980

In rekening brengen bij:
Gemeente Nieuwegein

Postbus 1
3430 AA Nieuwegein

Contactpersonen:
Uitvoering: [redacted]

Opzichter:
Aannemer:
Contactpersoon: [redacted]

Telefoon:
E-mail:

Afschrift versturen aan:

X Politie
X Brandweer
X Ambulance
X Huisartsenpost
X Stadstoezicht
X Opzichter v/h werk
X Coördinator Kabel en leidingen
X Uitvoering
X KCC Servicelijn
X RMN via gemeente werf
X Qbuzz
X Aannemer:

[redacted]

Postbus 1
3430 AA Nieuwegein

Behandeld door:
[redacted]

Datum besluit: 4 juli 2024
Namens burgemeester en wethouders van Nieuwegein,

[redacted]

Hoofd Openbaar Domein

Bijlagen: Verg_bijlage 4a-4d - Verkeerskaarten.pdf