

**BESLUIT VAN HET COLLEGE VAN DIJKGRAAF EN
HOOGHEEMRADEN**

in mandaat genomen door de secretaris-directeur
onderwerp: Wijziging op Projectplan "Herstel en verlegging
polderkade De Tempel – Nieuw Rhodenrijs" te Overschie in de
gemeente Rotterdam (kenmerk 2260197).

Kenmerk Delfland:
2307861/702084-023/PR05a

Pagina 1 van 7

Bijlagen: Nee

Steller: Projectenbureau/PTO

Telefoonnummer: n.v.t.

Model: 20130905 BIM S D

Paraaf directeur Bedrijfsvoering

d.d. 14 mei 2024



Hoogheemraadschap van
Delfland

Gezien het positieve advies van de afdeling RPA Z-24-112321 (kenmerk DMS#2314465),

BESLUIT:

- 1 Ambtshalve besluit tot wijziging projectplan 'herstel en verlegging polderkade De Tempel – Nieuw Rhodenrijs' te gemeente Rotterdam

Aldus besloten te Delft, op 15-05-2024

Dijkgraaf en Hoogheemraden van Delfland,
namens deze,
de Secretaris-Directeur,

ir. P.C. Janssen

Zie voor toelichting de volgende pagina's.

TOELICHTING

Op 20 december 2023 is hebben wij het projectplan 'herstel en verlegging polderkade De Tempel – Nieuw Rhodenrijs' te gemeente Rotterdam (DMS#2260197) vastgesteld. Tegen dit projectplan is gedurende de bezwaartermijn een bezwaarschrift ingediend. Dit bezwaarschrift is ter advisering voorgelegd aan de bezwaarschriftencommissie. Er heeft nog geen hoorzitting plaatsgevonden. Er zijn gesprekken gevoerd met de bezwaarmaker. Naar aanleiding van deze gesprekken zien wij reden om het projectplan op een aantal punten te wijzigen.

De wijzigingen zijn getoetst aan:

- De Keur Delfland
- Waterbeheerplan Delfland 2022 – 2027
- Algemene Regels behorende bij de Keur Delfland
- Beleidsregels Medegebruik Waterkering
- Beleidsregels dempen en graven

Uit deze toetsing is gebleken dat de wijzigingen verenigbaar zijn met dit toetsingskader.

BESLUIT:

Dijkgraaf en Hoogheemraden besluiten -gezien het positieve advies van de afdeling RPA Z-24-112321 (kenmerk DMS2314465)- om het projectplan 'Herstel en verlegging polderkade De Tempel – Nieuw Rhodenrijs' te Overschie in de gemeente Rotterdam als volgt te wijzigen:

1. Aan de tekst van paragraaf 3.1 (Werkmethode) wordt na de laatste alinea (....de polderkade aangelegd) een alinea toegevoegd, luidende:

"Er is melding gemaakt van Japanse duizendknoop. Tijdens de uitvoering dient rekening te worden gehouden met Japanse duizendknoop in de grond. Bij grondwerkzaamheden mogen wortel- en plantendelen niet worden verspreid."

2. Aan de tekst van paragraaf 3.2 (Bouwlogistiek en planning) wordt na de laatste alinea (.... te kunnen verbreden) een alinea toegevoegd luidende:

"Delfland heeft meerdere watervergunningen verleend aan de gemeente Rotterdam voor de renovatie van de buitenplaatsen, maar in de belangrijkste vergunning (3 april 2023, Z-22-083752) die raakvlak heeft met dit projectplan zijn alle werkzaamheden overzichtelijk opgenomen. Het betreft onder andere duikers, stuwen en inlaten door de nieuwe en bestaande polderkade. Ook de inlaatduiker is onderdeel van deze vergunning. Deze inlaatduiker zal worden vervangen door de gemeente Rotterdam volgens de watervergunning (3 april 2023, Z-22-083752). Delfland zal zich inspannen dat de kadewerkzaamheden in gezamenlijkheid worden uitgevoerd met het vervangen van de inlaatduiker door de gemeente."

3. Paragraaf 2.3.1 wordt op twee plaatsen aangevuld met de hieronder opgenomen blauw gemarkeerde teksten:

"Om de polderkade goed in te laten passen in de buitenplaatsen, is de ligging van beide polderkades en de afmetingen aangepast:

- *Op delen is de ligging van de kering aangepast*
- *Op delen is de kruinhoogte 0,50 m boven het aangrenzende waterpeil verlaagd naar 0,30 m boven het aangrenzende waterpeil*
- *Overal is de kruinbreedte versmald van 3 m naar 2 m, en is het binnentalud aangepast van 1:5 naar 1:3 om het ruimtebeslag te beperken, behalve ter hoogte van profiel 19. Ter hoogte van dat profiel blijft het binnentalud 1:5."*

"Om het ruimtebeslag en de impact op de buitenplaatsen te beperken, zijn de afmetingen van zowel de bestaande als de nieuwe polderkade aangepast ten opzichte van de legger. Zo is een optimale inpassing in het rijksmonument bereikt:

- *Kruinbreedte 2 m in plaats van 3 m*
- *Buitentalud 1:1 (blijft ongewijzigd)*
- *Binnentalud 1:3 in plaats van 1:5 (behalve ter hoogte van profiel 19, daar blijft het binnentalud 1:5)"*

4. In Bijlage V wordt het dwarsprofiel van 'TRAJECT 19' vervangen door het navolgende dwarsprofiel:

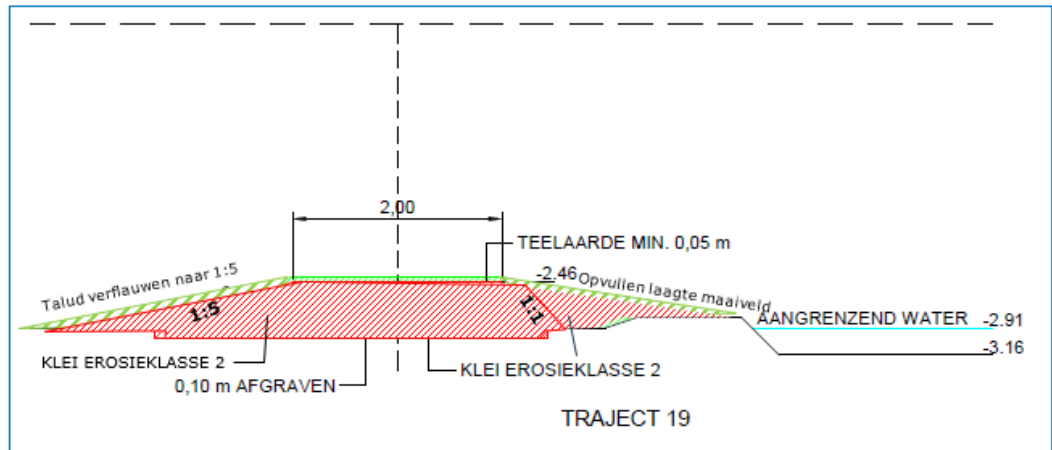

5. In Bijlage V wordt het dwarsprofiel van 'TRAJECT 20' vervangen door het navolgende dwarsprofiel:

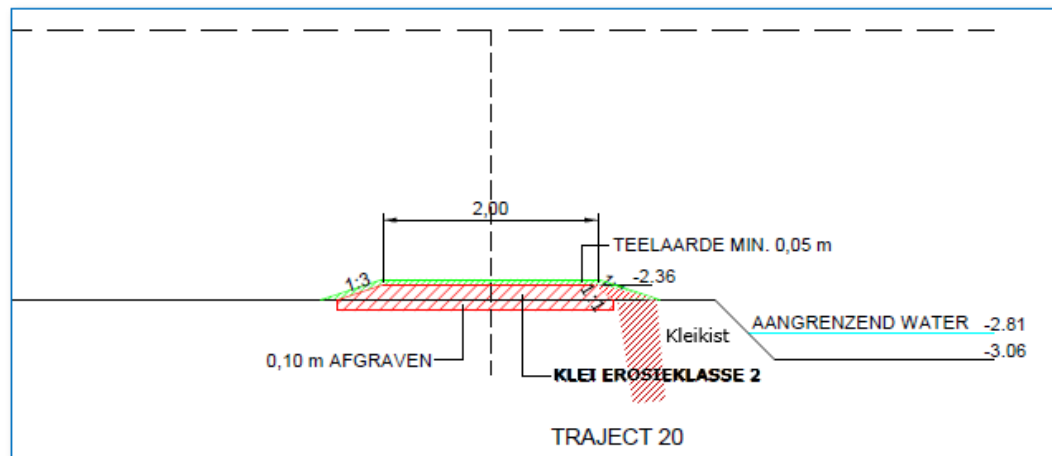

6. Paragraaf 2.3.2 wordt als volgt aangepast: in de derde alinea (...belemmert de afvoer van de watergangen.) wordt de volgende tekst geschrapt:

"Deze duiker met dam wordt vervangen voor een nieuwe. De duiker ligt in een secundaire watergang van meer dan 2,5 m breed. Een diameter van de duiker van rond 600 mm (inwendig) volstaat."

En vervangen door:

"Deze duiker met dam wordt verwijderd en vervangen door een open watergang. Een nieuwe dam en duiker worden westelijker in de watergang aangelegd. De duiker ligt in een secundaire watergang van meer dan 2,5 m breed. Een diameter van de duiker van rond 600 mm (inwendig) volstaat. De waterbalans (oppervlak dempen en graven) is gesloten."

7. De legenda en kaart van figuur 4 wordt als volgt aangepast: in de legenda en kaart wordt de volgende aanduiding geschrapt:

"I Vervangen dam en duiker"

En vervangen door:

"I Verwijderen dam en duiker"

"J Aanleggen nieuwe dam en duiker"

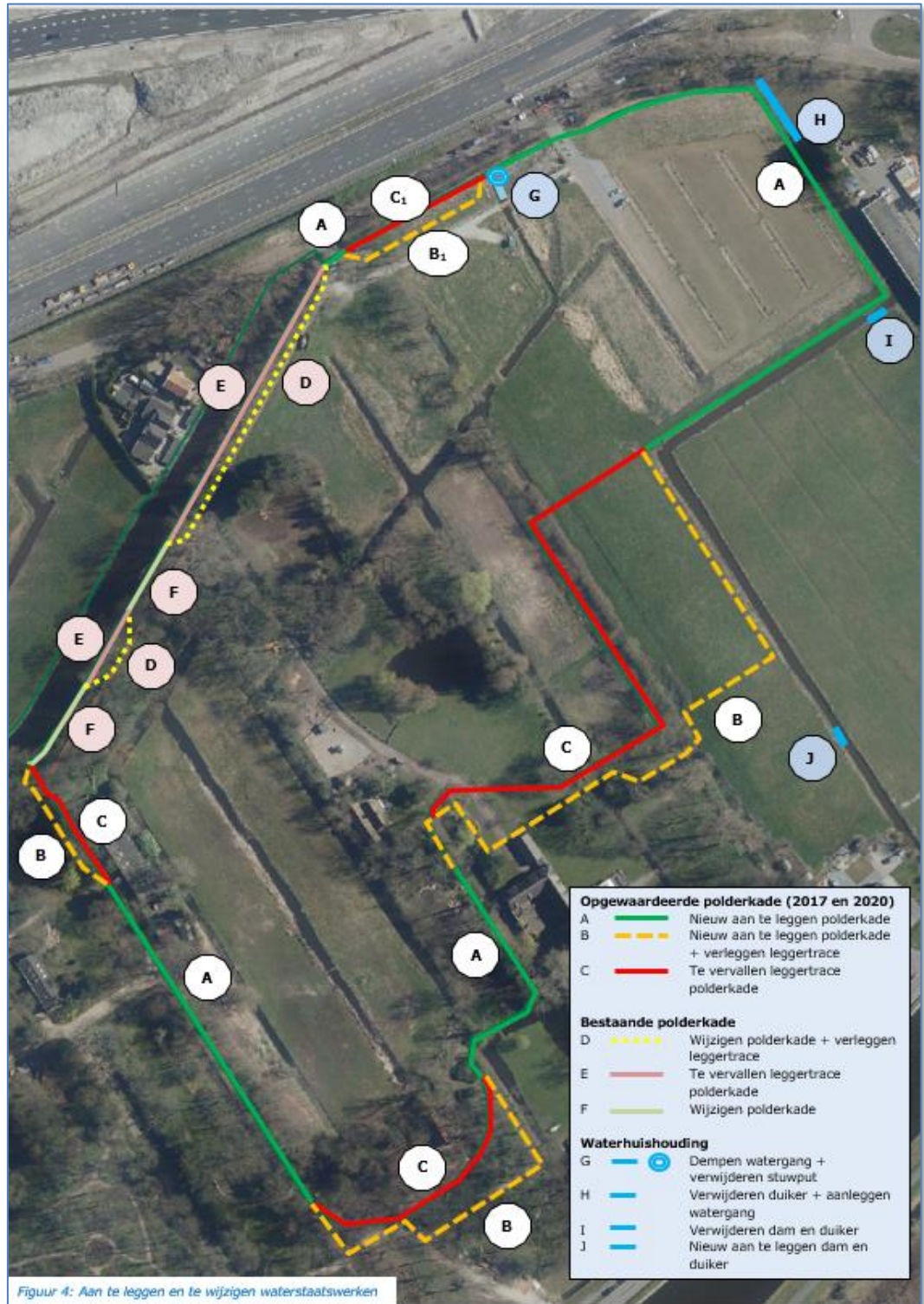

Procedure

Volgens artikel 6:19 lid 1 Algemene wet bestuursrecht heeft het bezwaar van rechtswege mede betrekking op een besluit tot wijziging van het bestreden besluit. Dit wijzigingsbesluit wordt dus in de lopende bezwaarprocedure tegen het projectplan 'herstel en verlegging polderkade De Tempel – Nieuw Rhodenrijs te gemeente Rotterdam' meegenomen. Voor bezwaarmaker bestaat de mogelijkheid om tegen dit besluit een aanvullend bezwaarschrift in te dienen.

Bekendmaking

Het besluit wordt bekendgemaakt door kennisgeving van de zakelijke inhoud daarvan in het digitale Waterschapsblad, met vermelding van het feit dat belanghebbenden gedurende een periode van 6 weken na bekendmaking een bezwaarschrift tegen dit besluit kunnen indienen bij Delfland. In de kennisgeving wordt ook vermeld waar en wanneer de stukken ter inzage worden gelegd.

N.B. Op dit besluit is de Crisis- en Herstelwet van toepassing. Dit houdt een wettelijke beperking van de beroepsmogelijkheden bij de rechtbank in.

Toelichting bij besluit

Wijziging genoemd onder 1.

Op de locatie is de duizendknoop aangetroffen. Hiermee zal Delfland rekening houden bij de uitvoering van de werkzaamheden en in de nazorgfase. Dat betekent dat zorgvuldig wordt omgegaan met het graven en afvoeren van grond en dat een periode na de uitvoering zal worden gemonitord of de duizendknoop zich niet heeft verspreid.

Wijziging genoemd onder 2.

Ter verduidelijking is opgenomen dat Delfland zich zal inspannen om de kadewerkzaamheden gelijktijdig uit te voeren met het vervangen van de inlaatduiker door de gemeente.

Wijzigingen genoemd onder 3 en 4.

De taludhellingen aan de lage polderzijde als aan de waterzijde van dwarsprofiel 19 worden verflauwd om maaionderhoud aan de grasmat te vergemakkelijken. Ter verduidelijking is hieronder met blauwe stippellijn de locatie weergegeven waar dwarsprofiel 19 wordt toegepast:

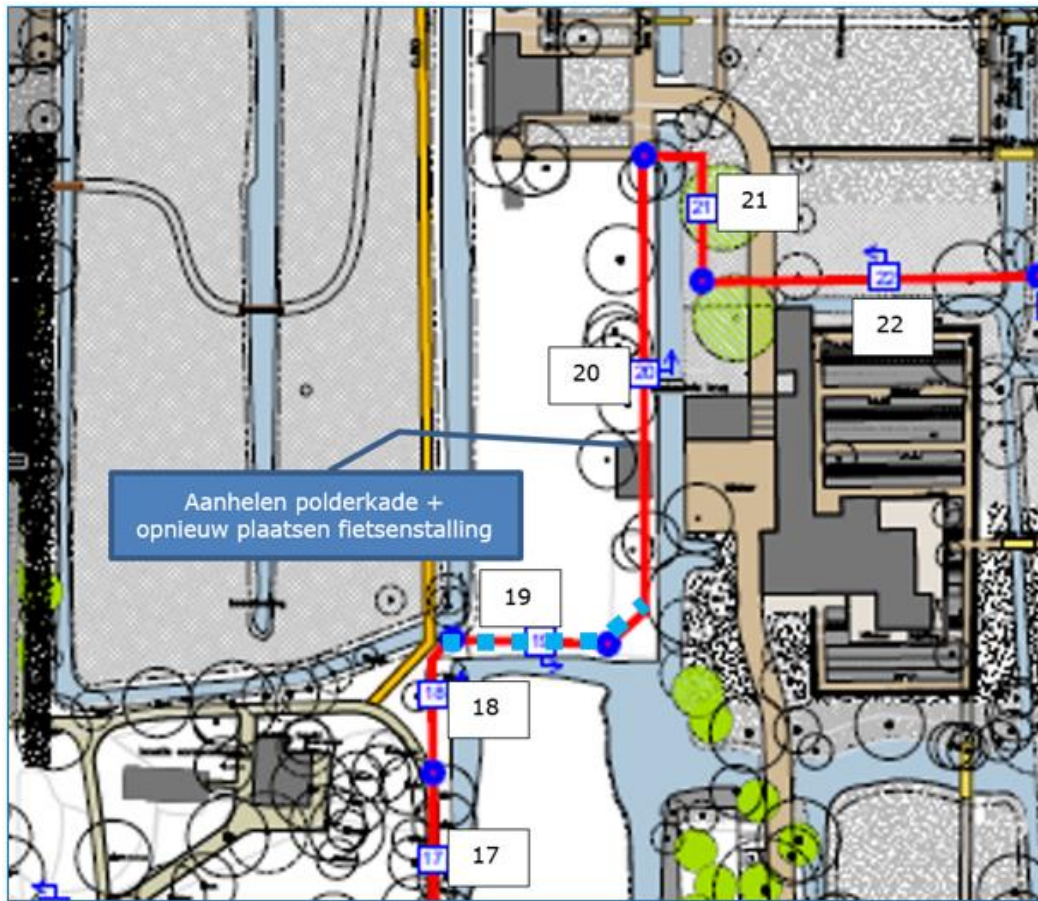

Wijziging genoemd onder 5.

Waar nodig wordt bij dwarsprofiel 20 een kleikist aangebracht om lekkages aan de polderkade te voorkomen.

Wijzigingen genoemd onder 6 en 7.

De gebruiker van het perceel heeft gemeld dat de dam met duiker niet meer nodig is op deze locatie. Het perceel wordt op een andere manier ontsloten, namelijk meer ten zuiden van de polderkade. Aangezien een bestaande dam met duiker wordt verwijderd en elders in dezelfde watergang eenzelfde nieuwe dam met duiker wordt aangelegd, blijft de waterbalans gesloten.