

BESLUIT

OMGEVINGSVERGUNNING VOOR EEN WATERACTIVITEIT

Het uitvoeren van diverse werkzaamheden in het kader van de renovatie van het rioolgemaal langs de Kleefseweg nabij de Hamsebrugweg in de plaats Ven-Zelderheide in de gemeente Genneep.

Zaaknummer: 2024-Z2685

Inhoudsopgave

1	Onderwerp aanvraag.....	3
2	Conclusie	3
3	Besluit.....	3
4	Ondertekening	4
5	Voorschriften.....	5
6	Aanvraag.....	8
	a. Samenvatting aanvraag.....	8
	b. Locatie	8
	c. Vergunningplichtige handelingen	9
	d. Meldingsplichtige handelingen	9
	e. Zorgplicht	10
7	Toetsing aanvraag	10
	a. Algemeen	10
	b. Overwegingen	11
	c. Conclusie toetsing	12
8	Procedure en rechtsbescherming	13
	a. Procedure	13
	b. Rechtsbescherming	13
9	Mededelingen	14
10	Bijlagen	15

BESLUIT INGEVOLGE DE OMGEVINGSWET

1 Onderwerp aanvraag

Het dagelijks bestuur van Waterschap Limburg heeft op 18 maart 2024 een aanvraag ontvangen van *Visser's Ploegmakers B.V.*, Nieuwe Waterweg 1, 5347 JS Oss namens Gemeenschappelijke Regeling Waterschapsbedrijf Limburg, Maria Theresialaan 99, 6043 CX Roermond om een vergunning als bedoeld in paragraaf 4.1 van de Omgevingswet.

De aanvraag betreft het uitvoeren van handelingen in een watersysteem, beschermingszone of profiel van vrije ruimte van primaire waterkering dijktraject 54 nabij dijkpaal 54.032 in het kader van de renovatie van het rioolgemaal langs de Kleefseweg nabij de Hamsebrugweg in de plaats Ven-Zelderheide in de gemeente Gennep. Voor het uitvoeren van onderstaande handelingen is op grond van de Omgevingswet en/of de Waterschapsverordening Waterschap Limburg een vergunning vereist, zie hoofdstuk 6 punt c:

- het plaatsen en behouden van een prefab behuizing naast de bestaande rioolput;
- het verwijderen, aanleggen en behouden van de afvoerleidingen.

Het verwijderen, aanleggen en behouden van kabels binnen het profiel van vrije ruimte van een waterkering betreft op grond van de Waterschapsverordening Waterschap Limburg een meldingsplichtige handeling, zie hoofdstuk 6 punt d.

2 Conclusie

Op grond van de overwegingen bestaan er geen bezwaren tegen het verlenen van de gevraagde vergunning. Met het in de vergunning opnemen van voorschriften is gewaarborgd dat de te bereiken doelstellingen zoals bedoeld in artikel 1.3 van de Omgevingswet en paragraaf 1.2 van de Waterschapsverordening Waterschap Limburg in voldoende mate worden beschermd.

3 Besluit

Gelet op de bepalingen van de Omgevingswet, de uitvoeringsbesluiten behorende bij de Omgevingswet, de Omgevingsregeling, de Waterschapsverordening Waterschap Limburg, de Algemene wet bestuursrecht (Awb), Onderhoudsregeling bij Onderhoudslegger Waterschap Limburg en de overwegingen besluit het dagelijks bestuur als volgt:

- de gevraagde vergunning te verlenen aan Gemeenschappelijke Regeling Waterschapsbedrijf Limburg, Maria Theresialaan 99, 6043 CX Roermond, voor het uitvoeren van onderstaande handelingen in het kader van het bestaande rioolgemaal binnen het profiel van vrije ruimte van primaire waterkering dijktraject 54 nabij dijkpaal 54.032, langs de Kleefseweg nabij de Hamsebrugweg in de plaats Ven-Zelderheide in de gemeente Gennep:
 - het plaatsen en behouden van een prefab behuizing naast de bestaande rioolput, waarvoor vergunning is vereist op grond van artikel 3.30 van de Waterschapsverordening Waterschap Limburg;
 - het verwijderen, aanleggen en behouden van leidingen die deel uitmaken van een leidingensysteem met een maximale bedrijfsdruk van 10 bar, waarvoor vergunning is vereist op grond van artikel 3.75 van de Waterschapsverordening Waterschap Limburg;

- b. aan de vergunning voorschriften te verbinden met het oog op de in artikel 1.3 van de Omgevingswet en paragraaf 1.2 van de Waterschapsverordening Waterschap Limburg genoemde doelstellingen;
- c. het objectenhandboek Waterschap Limburg, versie december 2016 (bijlage 1) en het meetprotocol landmeetkundige werkzaamheden, versie september 2020 (bijlage 2) deel uit te laten maken van de vergunning;
- d. de volgende onderdelen van de aanvraag deel uit te laten maken van deze vergunning:
 - Tekening 'Vergunning RG Ven-Zelderheide', projectnummer 63020 d.d. 24-10-2024 (Doc.nr. WLDOC-1663486819-347989, bijlage 3);
 - Tekening 'UO - Fundatie prefab unit (variant stalen buispaal)', nr. 001 d.d. 08-02-2024 (Doc.nr. WLDOC-1663486819-347987, bijlage 4);
 - Rapport 'Hoofdberekening - Riool gemaal Kleefseweg Ven-Zelderheide - UO - Fundatie prefab unit', nr. VL23398UO-BER-001-P01 d.d. 08-02-2024 (Doc.nr. WLDOC-1663486819-347988, bijlage 5);
 - Blad 27979 planning RG Ven-Zelderheide WBL, versie 0 d.d. 09-11-2023 (Doc.nr. WLDOC-1663486819-347986, bijlage 6).

4 Ondertekening

Het dagelijks bestuur van Waterschap Limburg,

namens deze,

W.G.

W.A.A. Harberink

Clustermanager Vergunningen, Toezicht en Handhaving

5 Voorschriften

Voorschrift 1

Aanwezigheid vergunning

De vergunninghouder zorgt ervoor dat een (kopie) van deze vergunning op de werklocatie aanwezig is en tijdens een inspectie kan worden getoond aan het waterschap.

Voorschrift 2

Beheer en onderhoud

1. De vergunninghouder is verantwoordelijk voor het beheer en onderhoud aan de vergunde werken. De op grond van deze vergunning te realiseren en te behouden werken moeten doelmatig functioneren en in goede staat van onderhoud verkeren.
2. Het waterschap kan bij het onderhoud van de werken nadere aanwijzingen geven. De vergunninghouder zorgt ervoor dat de gegeven aanwijzingen direct worden opgevolgd.

Voorschrift 3

Contactpersoon

1. De vergunninghouder wijst één of meer contactpersoon / contactpersonen aan die belast is / zijn met het toezicht op de naleving van deze vergunning. Deze contactpersoon / contactpersonen is / zijn tevens belast met het overleg met het waterschap bij calamiteiten en spoedgevallen, ook buiten kantooruren.
2. De vergunninghouder meldt binnen 2 weken nadat deze vergunning in werking is getreden via handhaving@waterschaplimburg.nl aan het waterschap de volgende gegevens van de contactpersoon / contactpersonen:
 - het vergunningnummer,
 - de naam,
 - het telefoonnummer,
 - het emailadres.
3. Eventuele wijzigingen ten opzichte van de in het voorgaande lid genoemde gegevens moeten binnen 1 week na de wijziging via handhaving@waterschaplimburg.nl aan het waterschap worden medegedeeld.

Voorschrift 4

Startmelding en afmelding werkzaamheden

De vergunninghouder meldt de startdatum van de vergunde werkzaamheden tenminste 1 week voor aanvang van de werkzaamheden via handhaving@waterschaplimburg.nl aan het waterschap.

Voorschrift 5

Afwijken van de vermelde gegevens

Deze vergunning geldt tevens voor het wijzigen van de vergunde activiteiten en/of werken, mits deze wijzigingen:

- niet leiden tot andere of grotere nadelige gevolgen voor de belangen die door deze vergunning worden beschermd, en
- ten minste 4 weken vooraf schriftelijk zijn gemeld aan het waterschap (via handhaving@waterschaplimburg.nl), en
- schriftelijk zijn goedgekeurd door het waterschap.

Voorschrift 6

Revisietekening

Binnen vier weken na voltooiing van de werken moet een ingemeten revisietekening worden verstrekt aan het waterschap via handhaving@waterschaplimburg.nl. Op de revisietekening moet de ligging van de werken gedetailleerd en op schaal ingetekend zijn.

De revisietekening moet met RD-coördinaten worden aangeleverd als autocad of als shapefile. De revisietekening moet voldoen aan de eisen in het objectenhandboek Waterschap Limburg (bijlage 1) en het meetprotocol landmeetkundige werkzaamheden van het waterschap (bijlage 2).

Voorschrift 7

Calamiteiten en/of bijzondere omstandigheden

1. Wanneer er als gevolg van de realisatie van vergunde werken nadelige effecten ontstaan voor de waterkering kan het waterschap besluiten tot stillegging van de activiteiten. Eventueel kan het waterschap, buiten de voorschriften, aanvullende eisen stellen om verdere nadelige effecten te voorkomen. De vergunninghouder zorgt ervoor dat deze aanvullende eisen direct worden opgevolgd.
2. Het waterschap kan gedurende de uitvoering van de werkzaamheden nadere aanwijzingen geven ter bescherming van de waterkering. De vergunninghouder zorgt ervoor dat deze aanwijzingen direct worden opgevolgd.
3. De vergunninghouder moet schade aan de waterkering en/of waterstaatkundige voorzieningen als gevolg van zijn handelen direct per e-mail (handhaving@waterschaplimburg.nl) melden aan het waterschap.
4. Indien zich een calamiteit of bijzondere omstandigheid voordoet waardoor nadelige gevolgen zijn ontstaan of dreigen te ontstaan, treft de vergunninghouder direct passende maatregelen om (verdere) nadelige gevolgen voor het waterstaatswerk te voorkomen, te beperken of ongedaan te maken.
5. Als de vergunninghouder als gevolg van calamiteiten of bijzondere omstandigheden niet aan de vergunningvoorschriften kan voldoen, moet hij dit direct melden (tijdens kantooruren via telefoonnummer 088 - 8890100 of via 'Meldpunt Water' 0800 - 0341 (24/7 bereikbaar). Zo spoedig mogelijk moet een schriftelijke bevestiging aan het waterschap worden gemaaild (handhaving@waterschaplimburg.nl) met de volgende gegevens:
 - de oorzaken van het voorval en de omstandigheden waaronder het voorval zich heeft voorgedaan, en
 - eventueel vrijgekomen stoffen en hun eigenschappen, en
 - de getroffen maatregelen om de gevolgen van het voorval te voorkomen, te beperken of ongedaan te maken, en
 - andere gegevens die van belang zijn om de aard en de ernst van de gevolgen van het voorval te kunnen beoordelen.

Voorschrift 8

Beëindiging gebruik

Indien de vergunde werken hun functie hebben verloren en/of niet meer worden gebruikt, stelt de vergunninghouder het waterschap daarvan zo spoedig mogelijk op de hoogte via handhaving@waterschaplimburg.nl.

Voorschrift 9

Waterkeringen algemeen

1. Van 15 oktober tot en met 15 maart mogen geen werkzaamheden uitgevoerd worden in/bij de waterkering. Van dit voorschrift kan enkel middels een door het dagelijks bestuur van Waterschap Limburg genomen nieuw besluit met daarbij behorend een door het dagelijks bestuur van Waterschap Limburg goedgekeurd noodplan worden afgeweken.
2. Het gebruik van hulpconstructies en/of hulpwerken, voor zover die niet deel uitmaken van de vergunningaanvraag, moet tenminste 3 dagen van tevoren worden gemeld aan het waterschap via handhaving@waterschaplimburg.nl. De gemelde hulpconstructies en/of hulpwerken mogen pas na schriftelijke goedkeuring van het waterschap worden toegepast.
3. Direct nadat de werken voltooid zijn, zorgt de vergunninghouder voor het opruimen en afvoeren van alle afval en alle gebruikte en niet gebruikte werktuigen, materialen en (hulp)werken.
4. De werken moeten zodanig worden uitgevoerd dat de stabiliteit en het waterkerend vermogen van de waterkering onaangetast blijven.
5. Alle ontgravingen moeten tot een minimum beperkt blijven en direct na het gereedkomen van (onderdelen van) de werken waarvoor de ontgraving nodig was, worden aangevuld.
6. De vergunninghouder moet bij graafwerkzaamheden van de waterkering de afzonderlijke grondlagen gescheiden ontgraven en gescheiden in depot zetten.
7. Er mogen, behalve de aan te brengen vergunde werken, geen holle ruimten ontstaan / worden aangelegd in de zoneringen van de waterkering.
8. De uitvoering van onderhouds- of inspectiewerkzaamheden door het waterschap mag niet worden belemmerd.
9. De afwatering van de waterkering mag niet worden belemmerd.
10. Tijdens de werkzaamheden moet eventueel verkeer over de weg op de waterkering zodanig plaatsvinden, dat beschadiging van bermen en taluds wordt voorkomen.
11. Bij een weersverwachting van langdurige vorst of langdurige regen, mogen geen werkzaamheden plaatsvinden in/bij de waterkering.
12. Alle nazakkingen of zettingen die door het werk ontstaan, moeten op aanwijzing van Waterschap Limburg worden hersteld.
13. Het is niet toegestaan te bemalen binnen de kern- en beschermingszone van de waterkering.
14. Op de waterkering mag geen (bouw) materiaal en/of grond worden opgeslagen.
15. Niet bodemeigen materialen zoals stronken, hout of puin mogen niet worden teruggebracht in de kernzone en de beschermingszone van de waterkering.

Voorschrift 10

Waterkeringen - (Bouw)werken in en nabij de waterkering

1. Het (bouw)werk moet met de onderzijde van de fundering zettingsvrij worden aangelegd.
2. Bij de aanleg van de fundering moeten grondverdringende palen worden toegepast.
3. Het gebruik van palen met een verzwaarde voet is niet toegestaan.
4. De funderingspalen moeten zodanig worden aangebracht dat de stabiliteit van de waterkering niet wordt aangetast.
5. De funderingspalen moeten trillingsvrij / hoogfrequent worden aangebracht.

Voorschrift 11

Waterkeringen - Verwijderen en aanleggen leidingen middels open ontgraving

1. De buiten gebruik te stellen leidingen moeten volledig worden verwijderd.

2. Met betrekking tot de constructie en de uitvoering van de werken moet de houder voldoen aan de eisen en richtlijnen voorgeschreven en omschreven in NEN 3650, NEN 3651 en NPR 3659, zoals die gelden op het moment dat deze vergunning is verleend.
3. De vergunninghouder moet ervoor zorgen dat er materiaal gebruikt wordt en een methode wordt toegepast waardoor geen leidingbreuk kan optreden.

Voorschrift 12

Waterkeringen - Herstel van ontgravingen

1. Alle ontgravingen moeten direct na het gereedkomen van (delen van) de werken waarvoor de ontgraving nodig was, worden aangevuld.
2. De grondaanvulling moet worden uitgevoerd met de uitgekomen grond of anders met grond met dezelfde eigenschappen.
3. De grondaanvulling moet in lagen van maximaal 0,30 meter worden aangebracht.
4. Elke laag grond moet afzonderlijk worden verdicht.
5. De uitkomende grond moet zodanig worden teruggebracht dat de oorspronkelijke laagvolgorde is hersteld.

Voorschrift 13

Waterkeringen - Herstel van erosiebestendige grasbekleding

1. De bestaande erosiebestendige grasbekleding van de waterkering moet na de werkzaamheden volledig worden hersteld, goed aansluitend op de bestaande grasbekleding of verharding.
2. Opgenomen gesloten graszoden moeten na uitvoering van de werken worden teruggelegd zodat er weer een egale aaneengesloten grasbekleding op de waterkering ontstaat.
3. Bij het ontbreken van gesloten graszoden moet de waterkering zaaiklaar worden gemaakt en worden ingezaaid met een dijken-graszaadmengsel (D2-mengsel, inzaaidichtheid ca. 60 kg per hectare), zodat een erosiebestendige grasmat ontstaat.
4. Indien de ingezaaide grasbekleding zich binnen het eerste jaar na aanleg niet goed ontwikkelt, moet deze op aanwijzing van het waterschap opnieuw worden ingezaaid.

6 Aanvraag

a. Samenvatting aanvraag

Gemeenschappelijke Regeling Waterschapsbedrijf Limburg is beheerder van het rioolgemaal langs de Kleefseweg nabij de Hamsebrugweg in de plaats Ven-Zelderheide in de gemeente Gennep. Diverse onderdelen van het gemaal, zoals de elektrotechnische - en mechanische installaties, zijn verouderd en verkeren in matige of slechte staat en dienen daarom vervangen te worden. Bovendien geldt dat diverse onderdelen van de elektrotechnische installatie moeilijk tot niet meer verkrijgbaar zijn.

b. Locatie

De werkzaamheden worden verricht binnen het profiel van vrije ruimte van primaire waterkering dijktraject 54 ter hoogte van dijkpaal 54.032 langs de Kleefseweg nabij de Hamsebrugweg in de plaats Ven-Zelderheide in de gemeente Gennep. Waterkering dijktraject 54 is als primaire waterkering opgenomen in de legger van Waterschap Limburg. De waterkering bestaat op de locatie van de aangevraagde werken uit een regulier dijklichaam.

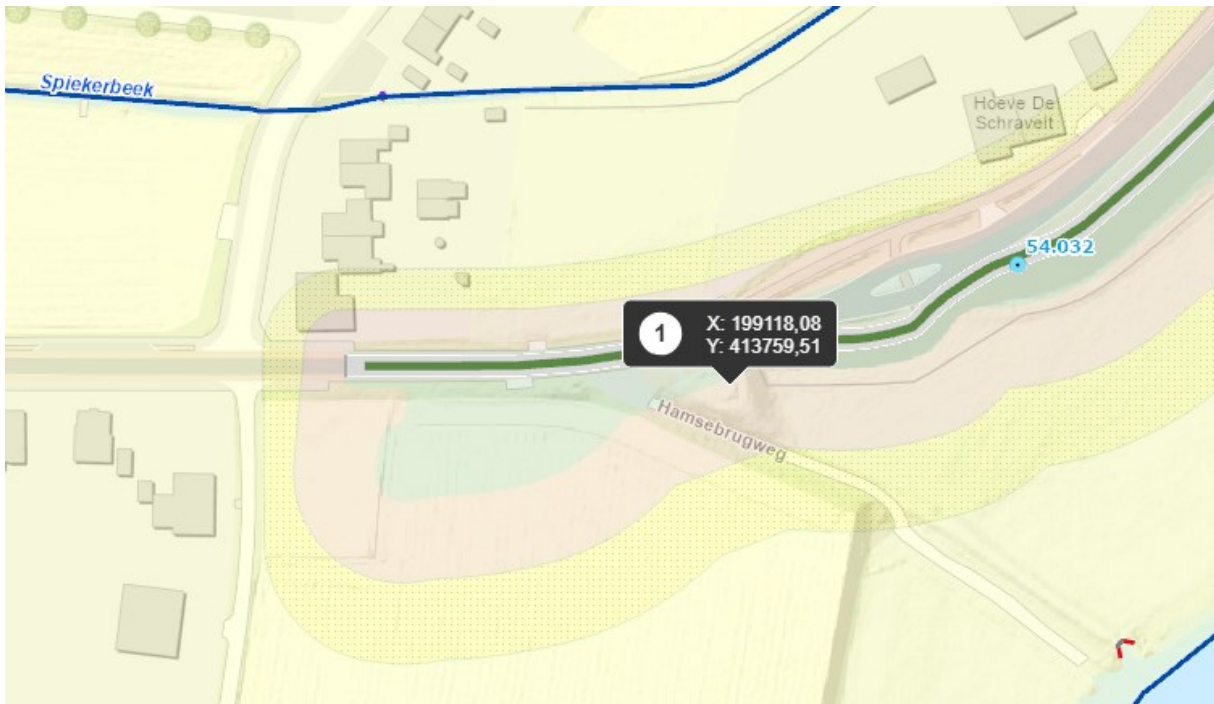

c. Vergunningplichtige handelingen

Op grond van artikel 5.1 en 5.3 van de Omgevingswet is een omgevingsvergunning voor een wateractiviteit van het dagelijks bestuur vereist voor het uitvoeren van handelingen in een watersysteem.

Ingevolge Waterschapsverordening Waterschap Limburg is in dit geval vergunning vereist voor de volgende activiteiten:

- het plaatsen en behouden van een prefab behuizing naast de bestaande rioolput, waarvoor vergunning is vereist op grond van artikel 3.30;
- het verwijderen, aanleggen en behouden van leidingen die deel uitmaken van een leidingensysteem met een maximale bedrijfsdruk van 10 bar, waarvoor vergunning is vereist op grond van artikel 3.75.

d. Meldingsplichtige handelingen

Het verwijderen, aanleggen en behouden van kabels binnen het profiel van vrije ruimte van een primaire waterkering is een meldingsplichtige handeling op grond van de algemene regel onder artikel 3.78 van de Waterschapsverordening Waterschap Limburg. Het deel van de vergunningaanvraag dat verband houdt met deze activiteit is beschouwd als melding op grond van deze algemene regel. De voorschriften in hoofdstuk 5 van deze vergunning dekken de voorschriften uit deze algemene regel.

e. Zorgplicht

Algemene zorgplicht

Op grond van artikel 1.12 van de Waterschapsverordening Waterschap Limburg geldt er een algemene zorgplicht voor uit te voeren handelingen in het watersysteem en de bijbehorende beschermingszones, in een meanderzone en in een inundatiegebied, als ook in het door het dagelijks bestuur aan te wijzen profiel van vrije ruimte. Deze zorgplicht geldt voor alle vergunde handelingen op basis van deze vergunning maar ook voor andere handelingen in het watersysteem en de eerder genoemde zones en gebieden.

Specifieke zorgplicht – bouwwerken

Voor het aanleggen van de prefab behuizing naast de bestaande rioolput binnen het profiel van vrije ruimte van de primaire waterkering is eveneens de specifieke zorgplicht zoals opgenomen in artikel 3.29 van de Waterschapsverordening Waterschap Limburg van toepassing.

Specifieke zorgplicht – lagedruk leidingen

Voor het verwijderen en aanleggen van lagedruk leidingen respectievelijk uit en in het profiel van vrije ruimte van de primaire waterkering is eveneens de specifieke zorgplicht zoals opgenomen in artikel 3.71 van de Waterschapsverordening Waterschap Limburg van toepassing.

De voorschriften in hoofdstuk 5 van deze vergunning dekken de bepalingen uit de specifieke zorgplichten zoals opgenomen in artikelen 1.12, 3.29 en 3.71 van de Waterschapsverordening Waterschap Limburg.

Het is aan de initiatiefnemer om al datgene te doen of na te laten waardoor aan de algemene zorgplicht en de specifieke zorgplichten wordt voldaan.

7 Toetsing aanvraag

a. Algemeen

De Waterschapsverordening Waterschap Limburg omschrijft in artikel 1.16 het toetsingskader voor de beslissing op de aanvraag voor een wateractiviteit, zoals bedoeld in artikel 5.18 van de Omgevingswet:

- a. voorkoming en waar nodig beperking van overstromingen, wateroverlast en waterschaarste;
- b. bescherming en verbetering van de chemische en ecologische kwaliteit van watersystemen;
- c. vervulling van maatschappelijke functies door watersystemen.

Deze doelstellingen vormen in onderlinge samenhang het toetsingskader bij vergunningverlening.

Een vergunning wordt geweigerd indien de vergunningaanvraag niet verenigbaar is met de doelstellingen van het waterbeheer en het niet mogelijk is om de belangen van het waterbeheer door het verbinden van voorschriften of beperkingen aan de vergunning, voldoende te beschermen.

De doelstellingen zijn geconcretiseerd via normen en beleid ten aanzien van veiligheid, waterkwantiteit, waterkwaliteit en maatschappelijke functievervulling door watersystemen. De uitwerking hiervan vindt plaats in de Omgevingswet, in aanvullende regelgeving, in water- en beheerplannen en in de beleidsregels van het dagelijks bestuur van Waterschap Limburg.

De vastgestelde normen en het beleid zijn bepalend respectievelijk richtinggevend bij de toetsing of een aangevraagde handeling verenigbaar is met de doelstellingen voor het waterbeheer.

b. Overwegingen

Beleid

De vergunningaanvraag is getoetst aan de Waterschapsverordening Waterschap Limburg paragraaf 3.1.8 Bouwwerken (Waterkeringen) en paragraaf 3.1.18 Leidingen (Waterkeringen).

Een aanvraag om een vergunning voor activiteiten in of nabij waterkeringen wordt getoetst aan de van toepassing zijnde regels om te bepalen welke regels op die activiteit van toepassing zijn. Voor zover uit die toetsing voortvloeit dat voor die activiteit de vergunningplicht geldt, wordt vervolgens getoetst aan de betreffende beleidsregel(s) om na te gaan of een vergunning kan worden verleend en onder welke voorwaarden.

Toetsing waterkeringen

Een waterkering heeft de primaire functie om het achterland te beschermen tegen hoogwater. Bij het beoordelen van een vergunningaanvraag en het eventueel verlenen van een vergunning is het belangrijkste uitgangspunt dat de waterkerende functie, de stabiliteit en de kerende hoogte van de waterkering te allen tijde gewaarborgd blijven. Echter, bij de belangenafweging wordt niet alleen rekening gehouden met het veiligheidsniveau. De gevolgen van de aangevraagde werken en werkzaamheden op het onderhoud, beheer, et cetera van de waterkering worden eveneens afgewogen.

In het bijzonder is getoetst aan:

- nadelige effecten op kerende hoogte:
Er worden geen activiteiten uitgevoerd, werken aangelegd of werken verwijderd in de kernzone van de waterkering. De prefab behuizing wordt gefundeerd op 4 stalen palen. De belasting van de behuizing rust daarom niet direct op de bodem. Gelet op vorenstaande zullen er geen zettingen optreden en wordt de kerende hoogte van de waterkering niet aangetast.
- nadelige effecten op stabiliteit:
De ontgravingsdiepte ten behoeve van de prefab behuizing en de leidingwerkzaamheden bedragen respectievelijk 0,80 meter en 0,90 meter.

Verder dient opgemerkt te worden dat het rioolgemaal in een verbrede gedeelte van de primaire waterkering staat binnen het profiel van vrije ruimte. De kruin van de waterkering is hier ter plaatse dus breder dan elders.

Gelet op de ter plaatse aanwezige verbreding van de waterkering en de geringe ontgravingsdiepte wordt geconcludeerd dat de stabiliteit van de waterkering niet nadelig wordt beïnvloedt.

- stabiliteit en piping:
Funderingspalen met een verzwaarde voet zijn niet toegestaan aangezien deze de grondopbouw aanzienlijk verstoren. Hierdoor kunnen rondom de funderingspalen holle ruimtes ontstaan, waardoor de kans op het faalmechanisme 'piping' toeneemt.

De prefab behuizing wordt gefundeerd op 4 stalen palen met een diameter van 323mm en een lengte van 6 meter. In de vergunning zijn voorschriften opgenomen, die voorschrijven dat grondverdringende palen zonder verzwaarde voet moeten worden toegepast. De palen dienen trillingsvrij/hoogfrequent te worden aangebracht.

- nadelige effecten op de erosiebestendigheid:
Na het aanvullen en verdichten van de ontgravingen dient de grasbekleding van de waterkering erosiebestendig te worden afgewerkt en/of de terreinverharding te worden hersteld. Ten aanzien hiervan zijn voorschriften gesteld.
- mogelijke hinder voor efficiënt uitvoeren van onderhoud en inspectie:
De werken staan reeds of worden geplaatst binnen een afgesloten terrein van het rioolgemaal. Deze vormen geen obstakel bij de uitvoering van onderhoud en inspectie van de waterkering.
- profiel van vrije ruimte voor toekomstige dijkverbetering:
Het profiel van vrije ruimte behorende bij een waterkering is een gereserveerde ruimte met het oog op het kunnen uitvoeren van toekomstige aanpassingen aan de waterkering. Deze aanpassingen kunnen noodzakelijk zijn als gevolg van aangepaste veiligheidsnormeringen die hun basis vinden in aangepaste klimaatscenario's.
Bij eventuele toekomstige aanpassingen aan waterkeringen vormen aangelegde werken, afhankelijk van het gekozen voorkeursalternatief, mogelijk een belemmering. Wanneer aangelegde werken niet verenigbaar zijn met toekomstige dijkverbetering dient de vergunninghouder, na intrekking of wijziging van de vergunning op grond van de Omgevingswet deze werken te verwijderen.
- periode van uitvoeren van activiteiten:
In de periode tussen 15 oktober en 15 maart bestaat het grootste risico op hoog water in de Maas. Om deze reden is het uitvoeren van werkzaamheden in de primaire waterkering in het hoogwaterseizoen niet toegestaan, tenzij aanvrager het 'zwaarwegend maatschappelijk belang' aantoont en de waterstaatkundige belangen zich hier niet tegen verzetten. Aanvrager heeft het 'zwaarwegend maatschappelijk belang' niet aangetoond. Gelet op het feit dat het om een planbare activiteit gaat en de uitvoering buiten het stormseizoen kan worden gepland, is er geen aanleiding de uitvoering binnen het hoogwaterseizoen toe te staan.

c. Conclusie toetsing

Het belang van de aanvrager bij het verkrijgen van een vergunning is afgewogen tegen de waterhuishoudkundige belangen die door de Omgevingswet en de Waterschapsverordening Waterschap Limburg worden beschermd.

De in de vergunning opgenomen voorschriften waarborgen dat de doelstellingen van het waterbeheer voldoende worden beschermd. Op grond van de overwegingen bestaan er geen bezwaren tegen het verlenen van de gevraagde vergunning.

8 Procedure en rechtsbescherming

a. Procedure

Het dagelijks bestuur van Waterschap Limburg heeft op 18 maart 2024 de aanvraag ontvangen en geregistreerd onder zaaknummer 2024-Z2685. Het dagelijks bestuur van Waterschap Limburg heeft een afschrift van de aanvraag doorgestuurd naar Burgemeester en Wethouders van de gemeente Gennepe. Deze brief is geregistreerd onder documentnummer WLDOC-1663486819-348003.

De voorbereiding van deze vergunning op grond van de Omgevingswet heeft conform het gestelde in afdeling 4.1.2 van de Awb plaatsgevonden.

b. Rechtsbescherming

Bezwaar

Op grond van de Awb kunnen belanghebbenden, gedurende een periode van zes weken vanaf de dag na bekendmaking van de vergunning middels toezending daarvan aan de aanvrager, tegen deze vergunning een bezwaarschrift indienen. Het bezwaarschrift moet worden gericht aan het dagelijks bestuur van Waterschap Limburg, Postbus 2207, 6040 CC te Roermond.

Het bezwaarschrift dient te zijn ondertekend en bevat tenminste:

- a. de naam en het adres van de indiener;
- b. de dagtekening;
- c. een omschrijving van het besluit waartegen het bezwaar is gericht (bijvoorbeeld de vermelding van de datum en het nummer van het besluit);
- d. de motivering van het bezwaar.

Deze vergunning treedt in werking vanaf de dag na bekendmaking. Op grond van artikel 6:16 van de Awb schorst het indienen van bezwaar de werking van dit besluit niet. Gelet hierop kan, indien tegen dit besluit bezwaar wordt aangetekend, gedurende de bezwaartermijn tevens een verzoek om een voorlopige voorziening worden ingediend bij de rechtbank. De voorzieningenrechter kan dan uitspreken dat de werking van het besluit wordt opgeschort.

Het verzoek tot het treffen van een voorlopige voorziening moet worden gericht aan de voorzieningenrechter van de rechtbank Limburg, sector bestuursrecht, Postbus 950, 6040 AZ te Roermond. Voor het treffen van een voorlopige voorziening is een griffierecht verschuldigd.

Het verzoekschrift dient te zijn ondertekend en bevat tenminste:

- a. de naam en het adres van de indiener;
- b. de dagtekening;
- c. een omschrijving van het besluit waartegen het verzoek is gericht (bijvoorbeeld onder vermelding van de datum en het nummer van het besluit);
- d. de motivering van het verzoek;

e. een afschrift van het ingediende bezwaarschrift.

U kunt ook digitaal een verzoek om een voorlopige voorziening indienen bij genoemde rechtbank via <https://loket.rechtspraak.nl/bestuursrecht>. Daarvoor moet u beschikken over een elektronische handtekening (DigiD). Kijk op de genoemde site voor de precieze voorwaarden.

Wij verzoeken u in het voorkomende geval vriendelijk om een afschrift van het verzoek tot het treffen van een voorlopige voorziening toe te zenden aan het dagelijks bestuur van Waterschap Limburg. U kunt dit afschrift ook per e-mail doorsturen naar vergunningen@waterschaplimburg.nl.

9 Mededelingen

Voorkomen van schade

De vergunninghouder moet redelijkerwijs alle mogelijke maatregelen treffen, om te voorkomen dat het dagelijks bestuur van Waterschap Limburg, dan wel derden, schade lijden ten gevolge van het gebruik van deze vergunning.

Waterstaatkundig belang

Het dagelijks bestuur van Waterschap Limburg kan de vergunning en de daaraan verbonden voorschriften en beperkingen wijzigen, aanvullen of geheel of gedeeltelijk intrekken wanneer dit op grond van een waterstaatkundig belang noodzakelijk is op grond van de Omgevingswet. Indien dit tot gevolg heeft dat de vergunninghouder daardoor het aanwezige werk moet aanpassen of verwijderen, zal de vergunninghouder dit moeten doen. Hierbij bestaat een recht op schadevergoeding, voor zover deze schade redelijkerwijs niet of niet geheel te zijnen laste behoort te blijven en voor zover de vergoeding niet of niet voldoende anderszins is verzekerd.

Overige beperkingen

Dit besluit vrijwaart u niet van privaatrechtelijke beperkingen (zoals erfdienstbaarheden en eigendomsrechten) en van bepalingen/voorschriften van andere wetten, verordeningen en dergelijke die eventueel ook van toepassing zijn op uw werkzaamheden/handelen.

Adreswijziging en rechtsopvolging

1. De vergunninghouder moet een adreswijziging binnen 4 weken schriftelijk melden aan het dagelijks bestuur van Waterschap Limburg.
2. Een vergunning geldt tevens voor de rechtsopvolger van de vergunninghouder. De rechtsopvolger van de vergunninghouder doet binnen 4 weken nadat de vergunning voor hem is gaan gelden, daarvan mededeling aan het bevoegd gezag.

Afschrift

Een afschrift van dit besluit is verzonden aan:

- Vissers Ploegmakers B.V., Nieuwe Waterweg 1, 5347 JS Oss

10 Bijlagen

Bijlagen behorende bij vergunning met zaaknummer 2024-Z2685

1. Objectenhandboek Waterschap Limburg, versie december 2016;
2. Meetprotocol landmeetkundige werkzaamheden, versie september 2020;
3. Tekening 'Vergunning RG Ven-Zelderheide', projectnummer 63020 d.d. 24-10-2024 (Doc.nr. WLDOC-1663486819-347989);
4. Tekening 'UO - Fundatie prefab unit (variant stalen buispaal)', nummer 001 d.d. 08-02-2024 (Doc.nr. WLDOC-1663486819-347987);
5. Rapport 'Hoofdberekening - Riool gemaal Kleefseweg Ven-Zelderheide - UO - Fundatie prefab unit', nr. VL23398UO-BER-001-P01 d.d. 08-02-2024 (Doc.nr. WLDOC-1663486819-347988).
6. Blad 27979 planning RG Ven-Zelderheide WBL, versie 0 d.d. 09-11-2023 (Doc.nr. WLDOC-1663486819-347986);