

Draaiboek Koningsdag 2024

Vrijmarkten en evenementen in de gemeente Almere



Inhoudsopgave

Inleiding.....	4
Praktische informatie:.....	5
1. Organisatie	6
Stadskernen Almere Buiten, Almere Haven, Almere Poort.....	6
Facilitair en beveiliging.....	6
Stadsreiniging.....	7
2. Overzicht van de veiligheidsorganisatie	8
2.1 Verkeersregelaars/begeleiders	10
3. Beleid en spelregels vrijmarkten.....	12
3.1 Aangewezen gebieden	12
3.2 Commerciële markt.....	14
3.3 Afbakenen	14
3.4 Winkelcentra	14
4. Verkoop van goederen.....	15
4.1 Algemeen	15
4.2 Verkoop van etens- en drinkwaren.....	15
4.3 Verkoop van alcohol	15
5. Algemeen tijdschema.....	16
6. Veiligheidsmaatregelen en -voorschriften.....	18
6.1 Crowd-management	18
6.2 Cityhosts.....	18
6.3 Handhaving	18
6.4 Toezicht.....	18
6.5 Politie	19
6.6 EHBO	19
6.7 Brandveiligheid	19
7. Toezicht en handhaving.....	21
7.1 Toezichthouders.....	21
7.2 Aandachtspunten	21
7.3 In beslag genomen waren en goederen	21
8. Personele inzet.....	22
8.1 Gemeente	22
9. Verkeer en vervoer	23
9.1 Wegafsluitingen	23

9.2 Vooraankondigingen/communicatie	23
9.3 Parkeren	23
Fietsenstallingen	23
9.4 Openbaar Vervoer.....	24
9.5 Wegsleepregeling.....	24
10. Afvalplan	25
10.1 Toiletten.....	25
11. Communicatie en informatie	26
11.1 Stadhuis-aan-Huis	26
12. Calamiteiten	27
12.1 Calamiteitenplan.....	27
12.2 Calamiteitenroutes	30
12.3 Basishulpverlening en ontruiming	30
Plattegronden	31

Inleiding

Op zaterdag 27 april 2024 staat Almere weer in het teken van Koningsdag, een van de meest geliefde nationale feestdagen in Nederland. Jaar na jaar groeit het enthousiasme voor deze feestelijke dag in onze stad, en het belooft dit keer nog spectaculairder te worden. Als gemeente zijn we er trots op om deze traditie voort te zetten en ons voor te bereiden op een dag vol festiviteiten, vrijmarkten en evenementen die onze stad op haar best zullen laten zien.

Koningsdag wordt in Almere op verschillende locaties gevierd, waardoor inwoners en bezoekers uit alle stadsdelen kunnen genieten van de festiviteiten. De bruisende stadsdelen Stad, Buiten, Haven en Poort worden op deze dag omgetoverd tot levendige centra van vertier en vermaak. Het hoogtepunt van de festiviteiten is te vinden in Almere Stad, waar de Grote Markt en het Stadhuisplein bruisen van de activiteiten.

Dit draaiboek is samengesteld om een overzicht te bieden van de geplande activiteiten en om ervoor te zorgen dat Koningsdag in Almere soepel en veilig verloopt. Hierin vindt u essentiële informatie over de vrijmarkten, evenementen, beveiligingsplannen, verkeer en vervoer, afvalbeheer, calamiteitenplannen en communicatie- en informatievoorziening. We begrijpen dat een evenement van deze omvang veel planning en coördinatie vereist, en we zijn vastbesloten om ervoor te zorgen dat alles tot in de puntjes is geregeld.

Een aanzienlijk deel van dit draaiboek zal gewijd zijn aan het beveiligingsplan. Hierin worden regels opgesteld met betrekking tot de commerciële markt en de verkoop van goederen, veiligheidsmaatregelen, toezicht en handhaving, en de inzet van personeel om de veiligheid van deelnemers en bezoekers te waarborgen.

Daarnaast zal er specifieke aandacht worden besteed aan het verkeer en vervoer om de mobiliteit tijdens Koningsdag te optimaliseren en overlast te minimaliseren. Het afvalplan zal ervoor zorgen dat onze stad er na afloop van het feest netjes bijligt, terwijl het calamiteitenplan ons voorbereidt op mogelijke noodsituaties.

Tenslotte, communicatie en informatie spelen een cruciale rol in het succes van Koningsdag. Dit draaiboek zal richtlijnen bevatten voor effectieve communicatie met alle betrokken partijen, inclusief inwoners, ondernemers, hulpdiensten en de media, om ervoor te zorgen dat iedereen goed geïnformeerd is over de festiviteiten en eventuele wijzigingen.

We kijken uit naar een schitterende Koningsdag waarop onze stad zal bruisen van energie, kleur en saamhorigheid. Met dit draaiboek als leidraad hopen we dat Koningsdag 2024 in Almere een groot succes zal worden. Laten we samenwerken om er een mooie dag van te maken voor iedereen die deze viering bijwoont.

Praktische informatie:

Op vrijdag 26 april begint Koningsnacht officieel om 17:00 uur. Vanaf deze tijd zijn de vrijmarkten in Almere Stad toegestaan tot en met zaterdag 27 april 17:00 uur. Traditiegetrouw wordt Koningsnacht afgesloten op de Grote Markt. Hier eindigt de muziek om 23:45 uur waarna Koningsnacht overgaat in regulier horecabezoek. Er is hierin enige overlap te verwachten qua bezoekers.

In het stadshart zijn voor diverse evenementen vergunningen afgegeven:

Almere Stad

1. Commerciële markt “Koningsmarkt” op het Stadhuisplein
 - 26-4-2024 van 17:00u t/m 23:59u
 - 27-4-2024 van 00:00u t/m 17:00u
2. Op de Grote Markt het evenement Grote Markt – Koningsnacht/dag
 - 26-4-2024 van 18.00u t/m 00:00u
 - 27-4-2024 van 13:00u t/m 00:00u
3. Vrijmarkten
 - 26-4-2024 van 17:00u t/m 23:59u
 - 27-4-2024 van 00:00u t/m 17:00u

Lumièrepark (kindervrijmarkt)

- 27-4-2024 van 09:00u t/m 17:00u

Almere Poort-Cascadepark (kindervrijmarkt)

- 27-4-2024 van 09:00u t/m 17:00u

Almere Buiten

- 26-4-2024 van 17:00 uur en duurt tot 17:00 uur op zaterdag 27 april.

Almere Haven:

1. Café The Sting
 - 26-4-2024 van 20:00u t/m 23:45u
 - 27-4-2024 van 12:00u t/m 18:00u
2. Muziek aan de Haven
 - 27-4-024 van 17:00u t/m 22:00u

1. Organisatie

Om Koningsnacht en Koningsdag in goede banen te leiden en vanuit de gemeente grip te houden op deze twee dagen, is er binnen de gemeentelijke organisatie een project- en stuurgroep aangesteld om de coördinatie in goede banen te leiden. Vertegenwoordigers van de afdelingen BVLS, Stadsruimte, Communicatie en VTH nemen zitting in deze project- en stuurgroep. Deze organisatiewijze maakt het mogelijk om op een integrale wijze coördinatie, invulling en afstemming rondom Koningsnacht en Koningsdag plaats te laten vinden.

De projectgroep geeft invulling aan de inzet van de gemeente en neemt verantwoordelijkheid in het organiseren van een regieoverleg Veiligheid tussen alle betrokken partijen – zowel extern als binnen de gemeente. Vanuit de projectgroep neemt BVLS de rol van voorzitter op zich binnen dit regieoverleg Veiligheid. Het regieoverleg heeft het mandaat om operationele regie te voeren op alle evenementen die plaatsvinden in het kader van Koningsnacht en Koningsdag.

Binnen de projectgroep wordt de volgende rolverdeling aangehouden:

Rol	Taak
Projectleider BVLS	<ul style="list-style-type: none">• Liaison veiligheidspartners• Advisering vergunningen op veiligheid en crowdmanagement• Voorzitten regieoverleg veiligheid
Projectleider Stadsruimte	<ul style="list-style-type: none">• Coördinatie inrichting openbare ruimte• Inzet verkeersmaatregelen• Opstellen mobiliteitsplan• Aansturen Baljet Groep
Coördinator facilitair/logistiek	<ul style="list-style-type: none">• Aansturen beveiligers van JMB Groep• Aansturen verkeersregelaars• Aansturen facilitaire middelen• POC Rode Kruis
Liaison VTH	<ul style="list-style-type: none">• Liaison vergunningen• Liaison activiteiten (aanwijsbesluiten)• Liaison Handhaving (BOA's)
Projectleider Communicatie	<ul style="list-style-type: none">• Bepalen communicatiestrategie• Communicatie voorafgaande en tijdens Koningsdag met bezoekers

Stadskernen Almere Buiten, Almere Haven, Almere Poort

Per stadskern zijn ambtenaren vanuit het gebied werkzaam om dienst te doen als ogen en oren van de projectmanager Stadsruimte. De stadskernen zijn in principe zelfsturend. Daar waar extra aandacht nodig is wordt de projectmanager Stadsruimte in kennis gesteld en via het regieoverleg Veiligheid Koningsdag wordt besloten welke aanpassingen worden doorgevoerd.

Facilitair en beveiliging

Onder leiding van de projectleider Stadsruimte worden alle facilitaire mensen en middelen t.b.v. de openbare ruimte aangestuurd; cityhosts (erkende beveiligers), verkeersregelaars en het Rode Kruis.

Toezicht Handhaving Openbare Ruimte

Toezicht en handhaving in de openbare ruimte is een taak en verantwoordelijkheid van de gemeente. Tijdens Koningsnacht en Koningsdag zijn BOA's in de stad aanwezig om toe te zien op de veiligheid in de openbare ruimte.

Stadsreiniging

Voorafgaande, tijdens en na Koningsnacht en Koningsdag wordt de stad schoongehouden en schoongemaakt. Stadsreiniging speelt hierin een belangrijke rol en zij plegen inzet op dit aspect van de organisatie.

2. Overzicht van de veiligheidsorganisatie

Regieoverleg Veiligheid Koningsdag

De projectgroep Koningsdag 2024 draagt zorg voor de organisatie van een integraal regieoverleg m.b.t. veiligheid in Almere Stad. In Buiten zal geen integraal regieoverleg plaatsvinden maar een Uitvoeringsoverleg. Bij het eerste regieoverleg zijn alle diensten aanwezig, bij de volgende overleggen schuiven de Ovd-P, Ovd-BZ, Ovd-B en Ovd-G indien noodzakelijk aan.

Het regieoverleg is belast met de integrale regie van veiligheid, het coördineren van besluiten en contact met hulpverleningsinstanties en bezoekers van het evenement. Het schaalst bij dreigende ramp of crisis op tot een CoPI (Commando Plaats Incident).

Op het terrein (nader te bepalen op de dag zelf, passend bij de locatie en incident) is een klein regieoverleg direct operationeel en heeft tot taak:

- De coördinerende leiding over en aansturing van alle eenheden belast met de verkeers- en publiekszorg en incidentafhandeling voor zover dit mogelijk is met de beschikbare eenheden;
- De alarmering en opschaling, conform de GRIP-procedure in geval van (dreigende) ernstige ongevallen, crises en rampen;
- Bij opschaling zorgdragen voor het direct kunnen functioneren van een CoPI.

Locatie

De locatie van het regieoverleg Veiligheid Koningsdag/CoPI is de Voetnoot bij Cameratoezicht (Almere Stad) en het Uitvoeringsoverleg in het Gebiedskantoor (Almere Buiten).

Tijden (Indien daartoe aanleiding is worden de tijden op de dagen zelf bijgesteld.)

26 april (locatie Cameratoezicht Voetnoot):

Regieoverleg: 14.00 uur, 18.00 uur en 22.00 uur

Uitvoeringsoverleg: 16.00 uur en 20.00 uur

27 april (locatie Cameratoezicht Voetnoot):

Regieoverleg: 09.00 uur, 12.00 uur, 15.00 uur, 18.00 uur en 21.00 uur

Uitvoeringsoverleg: 08.00 uur en 13.00 uur

Uitvoeringsoverleg

Tim Beldman is adviseur binnen het regieoverleg en haalt de actuele informatie op bij het Uitvoeringsoverleg in Almere Buiten.

Communicatie

De communicatie tussen de leden van het regieoverleg Veiligheid Koningsdag gaat door middel van portofoons en/of mobiele telefoons, volgens de interne telefoonlijst/verbindingsschema.

Communicatie over de (crisis)situatie richting pers/publiek wordt gedaan door communicatieadviseur van de gemeente (afgevaardigde en/of Perstelefoon gemeente).

Middelen die worden ingezet:

- Tekstkarren (op hoek Stationsstraat/Stationsplein, bij Busbaan Stadhuisplein en Forum) op de pleinen (aansturing Jasper de Koning)
- Sociale media (aansturing Communicatie gemeente Almere)

Teksten op schermen en tekstkarren zijn voorbereid:

- Vanwege het weer is het podiumprogramma tijdelijk stilgelegd.
- Vanwege omstandigheden is het programma afgelast.
- We verzoeken u rustig de Grote Markt (of Stadhuisplein of Esplanade) te verlaten.
- Het is druk op de Grote Markt (of Stadhuisplein of Esplanade). Elders is meer ruimte.

Teksten op twitter zijn voorbereid:

- Waarschuwing: vanwege het weer wordt muziek tijdelijk gestopt.
- Waarschuwing: bezoekers wordt verzocht een andere locatie te kiezen i.v.m. te grote drukte.
- Waarschuwing: vanwege veiligheid wordt muziek en drank gestopt. Bezoekers wordt verzocht naar huis te gaan. Meer info later op onze website.

De volgende personen nemen zitting in het Regieoverleg Veiligheid Koningsdag:

- Voorzitter overleg
- Projectmanager Stadsruimte
- Medisch coördinator Rode Kruis
- Coördinator Cityhosts
- Hoofd Handhaving
- OvD-P
- OvD-BZ (na het eerste overleg op afroep)
- Organisatie OVSA
- Organisatie Grote Markt
- OvD-G (op afroep)
- OvD-B (op afroep)

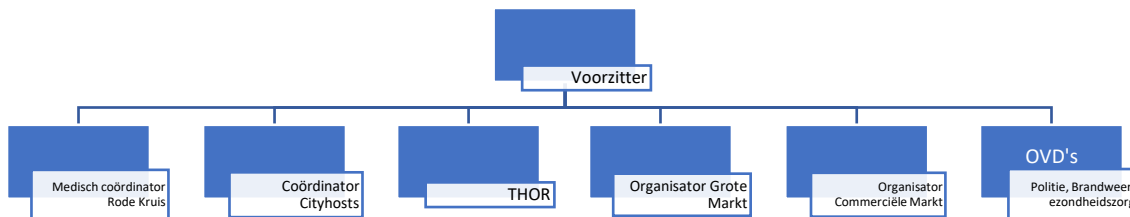

In Buiten is een zelfsturend team met een vertegenwoordiger van Stadsruimte (René Droste met enkele collega's, lokale Chef van Dienst van handhaving en wijkagent Buiten). Dit team regelt alle lopende zaken en rapporteert in het Uitvoeringsoverleg aan de voorzitter van het Regieoverleg Veiligheid Koningsdag. Voor dit Uitvoeringsoverleg zijn enkele vaste momenten vooraf ingepland. Als de situatie daarom vraagt worden deze overleggen geïntensiveerd. De adviseur van het regieoverleg (Tim Beldman) sluit bij deze Uitvoeringsoverleggen aan om een goed beeld te vormen over de dan geldende situatie en de (extra) te nemen maatregelen.

In Haven is ook Stadsruimte aanwezig, evenals in Poort. Projectmanager Stadsruimte kan desgewenst maatregelen nemen die vanuit het Regieoverleg Veiligheid Koningsdag worden aangereikt (afsluitingen, verkeersregelaars etc).

Politie

Het actuele inzetschema staat vermeld in het separate draaiboek van de politie. Na het eerste IVO is de OVD-P op afroep beschikbaar bij opschaling. De medewerkers van de politie zullen herkenbaar zijn aan een geel hesje.

Brandweer

De brandweer is op afroep aanwezig met een OVD-B en bij een brand heeft deze de operationele leiding over eenheden van de brandweer.

GHOR

De GHOR zal op afroep met een OVD-G aanwezig zijn.

Bevolkingszorg

De OvD-BZ van de gemeente zal na de eerste IVO-vergadering op afroep aanwezig zijn. Voor het openen van het Stadhuis bij een eventuele calamiteit zijn de personen beschikbaar.

EHBO

Centrum van Almere Stad

Overzicht EHBO inzet (los van de coördinator EHBO)	Stadhuisplein	
26 april	3x BLS hulpverlener van 17:00 - 22:30 uur	
	4x hulpverlener tbv vrijmarkt (gemeente) van 17:00 – 22:30 uur	
27 april	3x BLS hulpverlener van 10:00 - 17:00 uur	
	4x hulpverlener tbv vrijmarkt (gemeente) van 8.00 – 17.00 uur	

Koningsnacht:

Stadhuisplein: 11 man incl. teamleider 17:00 – 00:00 uur
Wijkteam à 2 man

Koningsdag

Stadhuisplein: 11 man incl. teamleider 08:00 – 18:00
Wijkteam à 2 man

2.1 Verkeersregelaars/begeleiders

In Almere Centrum staan bij de wegafsluitingen Metropolestraat en Schrijverstraat 2 verkeersregelaars per afzetting om aanwonenden de toegang te verlenen naar hun woning/bedrijf of hulpverlening naar het incident. De kruising met de busbaan/Stadhuisplein naar Stadhuisstraat wordt middels 8 verkeersregelaars afgesloten zodat de bus kan doorrijden en publiek wordt tegengehouden. Dit gebeurt ook als hulpvoertuigen met geluidssignalen de kruising naderen.

Bij grote drukte in de parkeergarages worden de dynamische borden langs de dreven ingezet voor maximale regulatie, eveneens worden sociale media ingezet.

Er worden 12 verkeersregelaars in Buiten ingezet: 2 bij de afsluiting van de Rio de Janeirostraat en, 2 bij de Buenos Airesstraat, 1 bij de Madridweg en 1 aan de andere kant van de busbaan t.h.v. casino. De overige 6 houden de Evenaar vrij, zodat hier niet geparkeerd gaat worden. De Evenaar is essentieel in de bereikbaarheid, ook voor OV en hulpdiensten. Het nabijgelegen grasveld in de Bloemenbuurt wordt afgehekt en verkeersregelaars zijn ter plaatse.

In Almere Poort staan 2 verkeersregelaars bij de parkeerplaats R. Admunssenstraat/E. Schackletonstraat. Het gaat hier om inrijden te voorkomen en fietsers op het evenement te wijzen.

In Almere Haven staan 2 verkeersregelaars bij de oversteek van de busbaan in het centrum. Deze, en de overige verkeersregelaars bij wegafsluitingen middels schrikhekken in de centra, worden gecoördineerd en aangestuurd door de gemeente. De verkeersregelaars zijn afkomstig van een professioneel landelijk opererend bedrijf en zijn aanwezig op dinsdag 26 april van 12.00 tot en met woensdag 27 april 19.00 uur. Bij calamiteiten schakelen deze verkeersregelaars met de leider van hun team die in contact staat met Hoofd Logistiek.

3. Beleid en spelregels vrijmarkten

Er ligt een rijke traditie onder het volksfeest Koningsnacht en Koningsdag. Met het oog op het waarborgen van de veiligheid en gezondheid van zowel de bezoekers als deelnemers aan Koningsdag, zijn er specifieke richtlijnen en voorschriften opgesteld om de festiviteiten beheersbaar te houden. Deze voorschriften betreffen onder meer de vaststelling van tijdstippen en locaties voor de Vrijmarkt, Commerciële markt en evenementen, de regulering van de verkoop van alcohol en voedsel- en drankwaren, brandveiligheidsmaatregelen, afvalbeheer, hulpverlening, handhaving en de regeling omtrent wegslepen van voertuigen (raadpleeg sectie 9.5 voor meer details).

De voorschriften zijn geïntegreerd in dit draaiboek. Deze voorschriften zullen worden bekendgemaakt door de gemeente via de officiële website www.almere.nl/koningsdag en op de gemeentelijke informatiepagina StadHuis-aan-Huis.

Naam	Locatie	Tijd	Organisator
Almere Centrum			
Vrijmarkt	Centrumgebied	26 april 17.00 uur tot 27 april 17.00 uur	Gemeente
Almere Stad-Oost			
Vrijmarkt	Lumièrepark	27 april 9.00 – 17.00 uur	Gemeente
Almere Buiten			
Vrijmarkt	Centrumgebied	26 april 17.00 uur tot 27 april 17.00 uur	Gemeente
Vrijmarkt	Nobelhorst	In oprichting	Gemeente
Almere Poort			
Vrijmarkt	Cascadepark	27 april 9.00-17.00 uur	Gemeente
Vrijmarkt	Duinhal	In oprichting	Gemeente
Almere Haven			
Vrijmarkt	Centrumgebied	26 april 17.00 uur tot 27 april 17.00 uur	Gemeente

3.1 Aangewezen gebieden

Het organiseren van een vrijmarkt is enkel toegestaan binnen de aangewezen gebieden. Het is niet toegestaan om buiten deze aangewezen locaties te gaan zitten. Gebeurt dit wel, dan kan vanuit een cityhosts of BOA's aan verkopers gevraagd worden zich naar een aangewezen locatie te verplaatsen. Als op deze vraag geen gevolg wordt gegeven, wordt er gehandhaafd op bezoekers die zich niet aan de richtlijnen c.q. voorschriften houden.

Almere Stad:

In Almere Stad zijn vrijmarkten op de aangewezen gebieden toegestaan van vrijdag 26 april 17:00 uur tot zaterdag 27 april 17:00 uur.

De volgende gebieden zijn aangewezen voor vrijmarkt:

- Stationsstraat vanaf Van Haren (kleedjes tot de lijngoot). Niet toegestaan is vrijmarkt aan de zijde en ter hoogte van de Primark en voormalig restaurant Rhodos i.v.m. verbouwing

- Brouwerstraat
- Beeldhouwerpad tot het kruis van Regisseurstraat en Wijsgeerbaan tot de (tot 2 meter uit de gevel)
- Schrijverstraat tot het kruis van Wijsgeerbaan (tot 2 meter uit de gevel)
- Diagonaal (tot de lijngoot)
- Forum (langs de winkels, tot 2 meter uit de gevel, niet aan de zijde van de bioscoop)
- Esplanade (niet toegestaan op de trappen en het vrijgehouden wandelpad naar de steiger tbv)
- Traverse (tot de lijngoot)
- Schutterstraat Vanaf HFC tot Citadel (tot de lijngoot); alleen langs de winkels, niet in het midden!
- Korte Promenade vanaf GSM FIX winkel tot Wibra
- Bottelaarpassage (tot de zwarte belijning in het trottoir)
- Zoetelaarpassage (tot de zwarte belijning in het trottoir)
- Zadelmakerstraat (tot de zwarte belijning in het trottoir)
- Lumièrepark (in het gras, looppaden vrijhouden. Er is aparte tekenen voor de Lumièrepark

De volgende gebieden in Almere Stad zijn verboden voor vrijmarkt:

- Stationsplein
- Metropolesstraat
- Regisseurstraat
- Stadhuisstraat
- Stadhuisplein
- Grote Markt
- Stadhuispromenade
- Het midden van Schutterstaat
- Citadel en Citadeltrap
- Bordes
- Esplanade de cafés in hoeken Fietspad, de trap, langs het water en langs het café Strand

Almere Buiten:

In Almere Buiten zijn vrijmarkten toegestaan in de aangewezen gebieden van zaterdag 27 april 07:00 uur tot 17:00 uur.

De volgende gebieden in Almere Buiten zijn aangewezen voor vrijmarkt:

- Noordeinde (één zijde, tussen Globeplein en Station) na het station mag de beide kanten tot en met Bruna, mag dan alleen aan de kant van de Bruna vrijmarkt houden
- Noordeinde, noordzijde van NS Station Almere Buiten, parallel
- Zuideinde (één zijde; zijde t.o. Evenaar)
- Globeplein en (één zijde) straatje naar Brasiliaplaats.
- Rio de Janeiroplein
- Philadelphiapad (tot de busbaan)
- Noordeinde (tussen Kruidvat en Europart ter hoogte van de Chicagostraat).
- Reykjavikstraat (tot de busbaan)
- Plein bij kerkcentrum De Drieklank
- Evenaar (op het fietspad). N.B. Er geldt een fietsomleiding voor de Evenaar. De fietsomleiding vindt plaats aan de andere kant van de Evenaar aansluitend aan de Bloemenbuurt.

De volgende gebieden in Almere Buiten zijn verboden voor vrijmarkt

- Globeplein straatje naar de busbaan.
- Mathieu Cordangpad
- Zuideinde (één zijde, tussen Globeplein en Station)
- Madridweg
- Noordeinde zijstraatje tegen over de Bruna
- Noordeinde de andere kant van Bruna tot Chicagostraat.

- Chicagostraat
- Edinburghpad tot Philadelphiapad
- Westeinde
- Noordeindepad, noordzijde van NS Station Almere Buiten aan de kant van het nieuwe gebouw.

Almere Haven:

In Almere Haven zijn vrijmarkten toegestaan in de aangewezen bieden van vrijdag 26 april 17:00 uur tot zaterdag 27 april 17:00 uur.

De volgende gebieden in Almere Haven aan te wijzen voor vrijmarkt.

- Vanaf de Brink tot en met de Markt
- Marktpllein
- Brink tot aan de Schoolstraat
- Kerkgracht tot de bocht richting Kerkbrug.
- Kerkgracht tot Marktgracht
- Marktstraat
- Kruisstraat tot Deltastraat
- Meerstraat
- Houtstraat

De volgende gebieden in Almere Haven zijn verboden voor vrijmarkt:

- Bushalte Kruisstraat
- Deltastaat
- Sluiskade
- Kerkgracht van de bocht tot Kerkbrug
- Schoolstraat

Almere Poort:

Voor Almere Poort geldt dat het deel van het Cascadepark nabij het Klokhuis en Dettifosstraat wordt aangewezen voor een kleinschalige vrijmarkt.

3.2 Commerciële markt

Er is dit jaar een Commerciële markt in Almere Stad op het Stadhuisplein. De al vergunde reguliere standplaatshouders in de andere stadsdelen van Almere kunnen gebruik maken van hun eigen locatie. Deze moeten met hun eigen wagen en eigen waren staan op de aan hen gegunde locatie.

De vrijmarkt is onlosmakelijk verbonden met Koningsdag. Het is niet toegestaan dat commerciële handelaren met een standplaatsvergunning zich tussen de reguliere vrijmarktdeelnemers bevinden.

3.3 Afbakenen

Het vooraf reserveren en afbakenen van plekken voor een vrijmarktkleedje is niet toegestaan. De vrijmarkt begint in sommige stadsdelen op 26 april om 17:00 uur en eindigt in alle stadsdelen op zaterdag 27 april om 17.00 uur. Vanaf dit tijdstip moeten alle geplaatste zaken zijn afgebroken en meegenomen. Dit geldt ook voor verpakkingsmateriaal zoals dozen e.d. Alle verkopers dienen de openbare ruimte in dezelfde nette en opgeruimde staat achter te laten als waarin die is aangetroffen.

In verband met schoonmaakwerkzaamheden moet op zaterdag 27 april uiterlijk om 19:00 uur de openbare ruimte vrij zijn van alle vrijmarktactiviteiten.

3.4 Winkelcentra

Er zijn geen extra marktkramen in winkelstraten door winkeliersverenigingen in Almere Centrum en Buiten toegestaan. Winkels kunnen open zijn op Koningsdag indien vooraf aangekondigd. Toegang tot winkels en betaalautomaten moet vrij blijven, en vrije doorgang van publiek mag niet worden belemmerd.

4. Verkoop van goederen

4.1 Algemeen

In principe is de verkoop van gebruikte goederen toegestaan, tenzij deze onderhevig zijn aan een wettelijk verbod. De verkoop van etens- en drinkwaren en alcohol is onderhevig aan strikte voorschriften.

4.2 Verkoop van etens- en drinkwaren

Ter bevordering van de voedselveiligheid zijn strenge eisen vastgesteld voor de verkoop en verstrekking van bederfelijke eet- en drinkwaren. Deze voorschriften, zoals vastgesteld door de Warenwet, worden nauwlettend gecontroleerd door de Nederlandse Voedsel- en Warenautoriteit (NVWA). Op deze dag kan de NVWA-inspecties uitvoeren. In geval van een overtreding is de handelaar zelf aansprakelijk.

Gezien de vereiste kennis, vaardigheden en middelen voor het veilig bereiden, hanteren en verkopen van bederfelijke etens- en drinkwaren, is de verkoop hiervan alleen toegestaan aan professionele handelaren, zoals ambulante handelaren of winkeliers. Het is dus verboden voor particulieren om (zelfgemaakte) etens- en drinkwaren te verkopen.

Winkeliers mogen bederfelijke etens- en drinkwaren alleen verkopen vlak voor hun winkel en enkel indien zij deze producten ook tijdens reguliere bedrijfsuren aanbieden (bijvoorbeeld een slager die hamburgers verkoopt). De verkoop van dranken betreft alleen niet-alcoholische dranken, waarbij het gebruik van glaswerk niet is toegestaan. Tevens is het verboden voor winkeliers om (licht) alcoholische dranken te verkopen die buiten de winkel worden uitgesteld of gepromoot.

4.3 Verkoop van alcohol

Terras: Alleen horecaondernemers met een terrasvergunning mogen alcohol schenken op hun eigen terras, gericht naar hun eigen gevel. De voorschriften verbonden aan deze vergunningen blijven onverminderd van kracht tijdens Koningsdag, tenzij anders aangegeven. Op de Grote Markt moeten tappen met de schenkkant naar de eigen gevel gericht zijn. De ondernemer mag alleen aan zijn eigen bezoekers schenken op zijn terras, en indien aanwezig, houdt de portier toezicht op deze werkwijze. De OVSA heeft de ondernemers op de hoogte gesteld van deze procedure via een brief. Gemeentelijke handhavers (horecaspecialisten) zullen de ondernemers opnieuw wijzen op deze afspraken tijdens een inspectieronde.

Op of aan de openbare weg: Het schenken van alcohol buiten een terras is alleen toegestaan op de Grote Markt met een ontheffing 35C. In dat geval mag alleen zwak alcoholische drank (bier en/of wijn) worden geschonken in plastic bekertjes. Dit geldt voor alle locaties in Almere. Draagbare tappen zijn niet toegestaan. Het alcoholverbod in het centrum blijft ook tijdens Koningsdag van kracht. Het verstrekken van alcohol vanuit kramen, buitentappen en verkoopwagens (loketverkoop) is verboden. Handhavers zullen tijdens Koningsdag controles uitvoeren op de 35C-vergunning/terrasvergunning op de Grote Markt.

Overige eisen: Alcoholische dranken mogen alleen worden verstrekt aan personen van 18 jaar en ouder, met een legitimatieplicht tot en met 25 jaar. Verkopers moeten altijd om legitimatie vragen als de leeftijd van de koper niet duidelijk is. Verkopers mogen geen alcohol verkopen aan personen van 18 jaar en ouder als duidelijk is dat deze drank bestemd is voor iemand onder de 18 jaar (wederverstrekking), of aan personen die zichtbaar onder invloed zijn van stimulerende middelen of alcohol. Het gebruik van glaswerk is niet toegestaan, alleen plastic. De gemeente zal de horeca middels een brief informeren om plastic bekertjes te gebruiken op het eigen terras in plaats van glas, om de kans op glas op het evenemententerrein te minimaliseren.

Gebruik van alcohol: Het is verboden om alcoholhoudende dranken te nuttigen en/of bij zich te hebben in de openbare ruimtes van de winkelcentra, ook tijdens Koningsdag. Uitzonderingen zijn de evenemententerreinen met een speciale ontheffing en de terrassen van horecagelegenheden, aangeduid met borden. Het gebruik en de verkoop van geestverruimende middelen, zoals lachgasballonnen, is gedurende het hele evenement op het hele evenemententerrein verboden en zal worden opgenomen in de gepubliceerde huisregels voor handhaving tijdens Koningsnacht en Koningsdag.

5. Algemeen tijdschema

Vrijdag 26 april 2024

Tijd	Wat	Waar
07:00 uur	Plaatsen hekken Almere Centrum	Zie tekening
13:00 uur	Briefing cityhosts, verkeersregelaars en Rode Kruis	N.T.B.
14:00 uur	Inzet personeel gemeente operationeel (cityhosts, verkeersregelaars, Rode Kruis)	Almere Centrum, Buiten
	Startvergadering Regieoverleg Veiligheid Koningsdag	Voetnoot
15:00 uur	Start opbouw Commerciële Markt	Stadhuisplein
16:00 uur	Uitvoeringsoverleg	Almere Buiten
17:00 uur	Aanvang vrijmarkten	Almere Centrum, Almere Buiten
	Aanvang Commerciële Markt	Stadhuisplein
18:00 uur	Regieoverleg Veiligheid Koningsdag	Voetnoot
	Aanvang evenement Grote Markt	Grote Markt
20:00 uur	Uitvoeringsoverleg	Almere Buiten
	Aanvang evenement Café The Sting	Café The Sting
22:00 uur	Regieoverleg Veiligheid Koningsdag	Voetnoot
23:45 uur	Einde evenement Grote Markt	Grote Markt
	Einde evenement Café The Sting	Café The Sting
01:00 uur	Einde inzet personeel gemeente (cityhosts, verkeersregelaars, Rode Kruis)	Almere Centrum, Buiten

Zaterdag 27 april 2024

Tijd	Wat	Waar
07:00 uur	Inzet personeel gemeente operationeel (cityhosts, verkeersregelaars, Rode Kruis)	Almere Centrum, Buiten
08:00 uur	Uitvoeringsoverleg	Almere Buiten, Haven en Poort
09:00 uur	Startvergadering Regieoverleg Veiligheid Koningsdag	Voetnoot
	Aanvang vrijmarkt	Lumierepark
12:00 uur	Vergadering Regieoverleg Veiligheid Koningsdag	Voetnoot
	Aanvang evenement Café The Sting	Café The Sting
13:00 uur	Aanvang evenement Grote Markt	Grote Markt
15:00 uur	Vergadering IVO	Voetnoot
17:00 uur	Einde vrijmarkten	Almere Buiten, Haven, Poort, Lumierepark
	Einde Commerciële Markt	Stadhuisplein
	Aanvang Muziek aan de Haven	Almere Haven
18:00 uur	Vergadering Regieoverleg Veiligheid Koningsdag	Voetnoot
	Einde evenement Café The Sting	Café The Sting
21:00 uur	Vergadering Regieoverleg Veiligheid Koningsdag	Voetnoot
22:00 uur	Einde evenement Muziek aan de Haven	Almere Haven
23:45 uur	Einde evenement Grote Markt	Grote Markt
02:00 uur	Einde inzet personeel gemeente (cityhosts, verkeersregelaars, Rode Kruis)	Almere Buiten, Haven, Poort, Lumierepark

6. Veiligheidsmaatregelen en -voorschriften

6.1 Crowd-management

Er wordt rekening gehouden met 125.000 bezoekers verspreid over beide dagen en de stadsdelen. De drukste momenten zijn tijdens Koningsnacht tussen 18.00-22.00 uur en op Koningsdag tussen 12.00-15.00 uur. Koningsnacht is iets drukker dan Koningdag. Er worden 70.000 personen tijdens Koningsnacht verwacht en 55.000 personen tijdens Koningdag.

In Almere Buiten gaat het tijdens Koningsnacht om 25.000 bezoekers gedurende de tijden van het evenement: van 17.00 – 22.00 uur. In Almere Centrum gaat het om de resterende 35.000 bezoekers in de periode van 17.00 – 24.00 uur. In Haven zijn er op Koningsnacht circa 10.000 bezoekers op Koningsnacht tussen 17.00 – 21.00 uur. In de andere aangegeven gebieden vinden geen activiteiten plaats op Koningsnacht

De verwachte verdeling aantal bezoekers op Koningsdag per stadsdeel:

Almere Centrum:	27.500
Almere Buiten:	17.500
Almere Haven:	10.000
Almere Poort:	2.500
Lumièrepark:	2.500

De drukste locaties in Almere Centrum zijn de Grote Markt, Stadhuisplein, Stationsstraat en de passages. In Almere Centrum neemt de drukte in de loop van de avond af en verblijft een beperkte groep de hele nacht (Grote Markt). In Buiten en Haven is het tegen middernacht stil. Daar begint het de volgende ochtend rond 07:00 uur weer aan te trekken met de deelnemers aan de vrijmarkt. In het centrum van Almere Stad en Buiten wordt door de gemeente gebruik gemaakt van cameratoezicht om de bezoekersstromen te monitoren.

Om het publiek te informeren indien het te druk is in bepaalde gebieden en mensen op te roepen naar een andere stadsdeel of deel van het evenemententerrein te gaan, zal er gebruik worden gemaakt van tekstkarren en social media. De aansturing hiervan wordt gedaan door de voorzitter van het Regieoverleg Veiligheid Koningsdag. De gemeentelijke kanalen worden verzorgd door de afdeling Communicatie. Indien nodig roept hij de leden van het regieoverleg hiervoor bijeen. Er wordt een inschatting gemaakt wat betreft duur en effect op de omgeving.

Er heeft een RAMP DIM/ICE analyse plaatsgevonden op het centrum van Almere Stad. Uit deze analyse is gebleken dat er een (zeer) groot risico bestaat op overcrowding, verdrukking en verdringing op de busbaanoversteek tussen het Stadhuisplein en de Stadhuisstraat. Daarom is besloten de bushalte op het Stadhuisplein op 27 april uit de dienstregeling te halen vanwege de drukte die de afgelopen jaren ook is ervaren. Personen die gebruik willen maken van het busvervoer worden omgeleid naar de haltes Centraal Station, Passage of Flevoziekenhuis. Ook in de bussen worden de bezoekers geattendeerd op het feit dat de bushalte Stadhuisplein uit de dienstregeling is gehaald.

6.2 Cityhosts

Tijdens Koningsnacht en Koningsdag zet de gemeente 16 beveiligers in, gecertificeerd met een grijze pas die de rol van cityhost vervullen. Zij fungeren als eerste aanspreekpunt voor bezoekers, zien toe op de naleving van beleid- en spelregels en grijpen in bij kleinschalige incidenten. Bij grootschaligere incidenten wordt er opgeschaald richting Toezicht en Handhaving en/of de politie.

6.3 Handhaving

Handhaving hanteert een eigen werkstructuur en organiseert de inzet van medewerkers. Daarnaast levert Handhaving een vertegenwoordiger voor het Regieoverleg Veiligheid Koningsdag. Handhaving grijpt in wanneer de situatie uit de hand loopt en niet meer onder controle is van de cityhosts.

6.4 Toezicht

De Chef van Dienst verzorgt de aansturing, coördinatie en afstemming met de veiligheidspartners en de organisatie van het evenement. Hij/zij maakt onderdeel uit van het regieoverleg.

Het aantal koppels wordt bepaald door de leidinggevendenden van Handhaving. Er vindt hierover overleg plaats met de politie.

6.5 Politie

Politie pleegt reguliere inzet tijdens Koningsnacht en Koningsdag. Zij worden ingeschakeld bij grootschalige incidenten en verstoringen van de openbare orde en ruimte.

6.6 EHBO

Het Rode Kruis verzorgt de evenementenhulpverlening tijdens Koningsnacht en Koningsdag. Zij zijn aanwezig op de volgende locaties:

- In Almere Stad staat de centrale EHBO-post op de Stadhuispromenade ter hoogte van de Hogeschool Windesheim
- In Almere Buiten (Globeplein),
- In Almere Haven (stadsdeelkantoor).
- In Almere Poort Cascadepark (t.h.v. Klokhuis).
- In Lumièrepark wordt een mobiel EHBO-team van twee personen in de winkelstraten ingezet.

Voor meer informatie wordt verwezen naar het draaiboek van Rode Kruis.

6.7 Brandveiligheid

Objecten: Objecten als podia, stands, kramen, attracties e.d., zullen op een zodanige wijze worden geplaatst dat:

- De vastgestelde calamiteitenbanen (doorrijdbreedte min. 4,50 meter en doorrijdhoogte min. 4,20 meter) obstakelvrij blijven;
- Rijbanen, nooduitgangen, vluchtwegen en brandkranen worden vrijgehouden.

Bakken en braden: Standplaatsen die zijn ingericht op “bakken en braden” en waarbij gebruik wordt gemaakt van voorzieningen werkend op brandbare gassen, worden **niet** geplaatst tegenover in- en uitgangen van bouwwerken en binnen 5 meter van niet-brandwerende gevels.

Voor standplaatsen, waar gebruik wordt gemaakt van bak- en braadapparatuur in de open lucht, gelden daarnaast de volgende voorschriften:

- De apparatuur dient te worden opgesteld in de buitenlucht op een afstand van ten minste 2 meter ten opzichte van bebouwing, beplanting en overige objecten. Indien dit, om wat voor reden dan ook **niet** mogelijk is, is het **niet** toegestaan om met bak- en braadapparatuur te werken, maar alleen met warmhoudapparatuur.
- Bij bak- en braadapparatuur moet de ondergrond afgedekt worden met plastic, zand, karton of andere materialen om vetvlekken en dergelijke op de bestrating te voorkomen.
- De apparatuur mag **niet** worden geplaatst onder of in de directe nabijheid van **niet** brandvertragende luifels, afdaken, parasols en dergelijke.
- De apparatuur dient op een vlakke, bij voorkeur stenen, ondergrond geplaatst te worden.

Blusapparatuur: Bij bak- en braadapparatuur moet onder handbereik een blusapparaat met een inhoud van minimaal 6 kg aan geschikte blusstof aanwezig zijn. Het blustoestel moet van een Rijkskeurmerk zijn voorzien en één keer per jaar op goede werking zijn gecontroleerd, daarvan dient ten bewijze bij het blusapparaat een keuringsbewijs aanwezig te zijn.

Gasflessen: Indien gasflessen worden gebruikt, dan gelden de volgende voorschriften:

- Gasflessen moeten zo zijn geplaatst, dat **geen** (brand)gevaarlijke situaties ontstaan. Daarom mogen in de directe omgeving van de bakplaat, frituur, oven, e.d. **geen** gasflessen geplaatst worden.

- Er mogen per standplaats gasflessen worden geplaatst, met een totale inhoud van maximaal 100 liter.
- Gasflessen moeten goedgekeurd zijn door een erkende instelling.
- Gasflessen moeten worden beschermd tegen omvallen en aanrijden.
- De gas slang tussen het drukreductiesysteem en het gasverbruikstoestel mag **niet** langer zijn dan 10 meter.
- Gasslangen mogen **niet** uitgedroogd en **niet** ouder dan 10 jaar – of het aantal jaren dat volgens de productspecificatie als levensduur kan worden aangehouden- en dienen tevens van een goede aansluiting te zijn voorzien.
- Het toegepaste drukreductiesysteem bezit voldoende doorlaatcapaciteit voor een ongestoorde en gelijkmatige nominale belasting van alle tot de installatie behorende verbruikstoestellen.

Frituurtoestel: Een frituurtoestel is thermisch zodanig beveiligd, dat de temperatuur van het bakmedium **niet** boven de 170°C kan oplopen. Nabij een frituurtoestel is voor iedere frituurbak een passend metalen deksel aanwezig, waarmee de bakken in geval van brand kunnen worden afgedekt.

De bakinstallatie is zodanig geconstrueerd dat bij overbruisen, over de rand of door kieren om de rand, olie of vet **niet** in de verbrandingsruimte kan komen.

Voor standplaatshouders die gebruik maken van bakken, braden of frituren geldt dat ze alleen daar mogen staan waar de ondergrond hiervoor geschikt is c.q. is gemaakt door het afdekken met plastic, karton, zand, etc. Op deze wijze wordt lekkage op en schade aan het Chinees marmer voorkomen.

Ook dienen zij te zorgen voor een afdoende bescherming van de straat onder hun uitstalling.

De organisatie zal toezien op naleving van bovenstaande voorschriften en regels. Bij **niet** naleven van bovengenoemde regels zal de organisatie handelend optreden.

7. Toezicht en handhaving

7.1 Toezichthouders

Team Handhaving van de gemeente Almere zal op 26 en 27 april met diverse handhavers aanwezig zijn voor regulier toezicht op het verloop van de diverse activiteiten. In een separaat draaiboek - dat door Handhaving zelf aangeleverd zal worden – is een uitwerking hiervan opgenomen.

7.2 Aandachtspunten

- In het geval dat er een vergunning en/of ontheffing is verleend en bovengenoemde functionarissen hiernaar vragen, moet deze door de vergunninghouder ter plekke onmiddellijk kunnen worden getoond.
- Er wordt onmiddellijk opgetreden tegen personen:
 - Die zich niet houden aan de spelregels;
 - Die te vroeg beginnen met het innemen van een plek of het opbouwen van een kraam;
 - Die niet over de benodigde vergunningen of ontheffingen beschikken;
 - Die niet bereid zijn de aanwijzingen van bovengenoemde functionarissen op te volgen.
- Via een beschikking tot toepassing van bestuursdwang kunnen waren en goederen onmiddellijk in beslag worden genomen. Ook kan proces-verbaal worden opgemaakt tegen hardnekkige overtreeders.
- Onbeheerde waren en goederen worden na de vrijmarkt zonder meer afgevoerd door Reiniging.
- Organisatie en toezichthouders zien erop toe dat er geen commerciële handel binnen het vrijmarktgebied plaatsvindt, in alle stadsdelen wordt dit gehandhaafd.
- Het is niet toegestaan om te BBQ-en en alcohol te verkopen op gebieden waar hiervoor geen vergunning is. Dit geldt ook voor verkoop van lachgasballonnen en aanverwante artikelen.

7.3 In beslag genomen waren en goederen

Indien wordt overgegaan tot het in beslag nemen van goederen op basis van een beschikking tot toepassing van bestuursdwang, dan kan de beschikkingshouder deze zaken, voor zover het geen gevaarlijke stoffen betreft en/of niet aan bederf onderhevig zijn, gedurende dertien weken na het verlenen van de beschikking terugkrijgen. Tegen overlegging van de beschikking en het bewijs van betaling kunnen de goederen worden afgehaald bij de afdeling Stadsreiniging, Steiger 221 te Almere Haven.

Indien de goederen na het verstrijken van de eerdergenoemde termijn van dertien weken niet zijn afgehaald, worden deze verkocht of vernietigd. Gevaarlijke stoffen en/of zaken die aan bederf onderhevig zijn, worden direct vernietigd.

8. Personele inzet

8.1 Gemeente

Reiniging Centrum Stad en Centrum Buiten (op basis van inzet voorgaande jaren)

26 en 27 april	Inzet van medewerkers die door het centrum lopen met een rolcontainer om tussentijds afval in te zamelen
27 april	Inzet van medewerkers die het gehele centrum ontdoen van het restafval en inzet van veegwagens, blazers en vuilniswagens.
28 april	Schoonmaken van de Grote Markt. Normale veegronde plus wat extra schoonmaak om de puntjes op de i te zetten.

Stadsreiniging heeft aangegeven 20 of 40 kuub containers neer te zetten. De locaties zijn op de plattegronden aangegeven.

Crisisbeheersing en rampenbestrijding:

De Officieren van Dienst van de gemeente (OvD-BZ), GGD (OvD-G), Politie (OvD-P) en Brandweer (OvD-B) zullen tijdens het evenement op afroep aanwezig zijn bij (mogelijke) opschaling naar GRIP. Er is één aanspreekpunt bij opschaling naar GRIP, dat is in samenspraak 1 van de OvD (HoVD). Er is regelmatig overleg met de beide verantwoordelijken van de evenementen en bij de eerste Regieoverleg Veiligheid Koningsdag sluiten zij ook aan bij het overleg en zijn op de andere momenten op afroep beschikbaar.

9. Verkeer en vervoer

Er zal in de communicatie worden opgeroepen om mensen gebruik te laten maken van het openbaar vervoer of fiets. De verwachting is dat ca. 25% met de fiets, 25% met de auto, 5% met de trein, 25% met de bus en 20% te voet naar het evenement komt.

9.1 Wegafsluitingen

Omleidingsroutes worden ter plekke aangegeven (**actie Stadsruimte**). In het centrum van Almere Stad zal zoveel mogelijk gebruik worden gemaakt van de dynamische afsluitingen om het gebied autoluw te maken. De dynamische palen staan op Koningsnacht/dag te allen tijde omhoog en gaan alleen in overleg via de meldkamer van Handhaving – indien noodzakelijk – op verzoek van de organisatie tijdelijk naar beneden. Het Regieoverleg Veiligheid Koningsdag staat in contact met de meldkamer van Parkeerservice Almere en de meldkamer van Handhaving.

In Almere Centrum wordt de Metropolestraat, Schrijverstraat en fietspad Esplanade afgesloten. Het is niet toegestaan om met een auto het Lumierepark te betreden. Hiervoor worden fysieke afzetting neergezet bij onder meer de entree park (Fongerspad en Tuschinskypad), ter hoogte van de Manus Frankebrug en in het zuidelijk deel van het park. Dit is tevens aanrijroute hulpdiensten en Reiniging, om die reden wordt dit jaar de toerit naar de brug afgesloten, om illegaal parkeren te voorkomen. Bewoners kunnen hun woningen bereiken.

In Almere Poort zal Stadsruimte, na bespreking in het WIU, de volgende fietspaden/wegen afsluiten: Zwitserlandpad, Cascadepad, Detifospad en Osirispad.

9.2 Vooraankondigingen/communicatie

Afsluitingen zullen middels vooraankondigingsborden kenbaar worden gemaakt. (**Actie Stadsruimte**) De route en afsluitingen worden tevens vooraf gepubliceerd in de bijlage van Almere Deze Week op woensdag 20 april, via www.koningsdaginalmere.nl en via www.almere.nl.

9.3 Parkeren

Parkeren moet plaatsvinden op/in de daarvoor bestemde parkeergelegenheden. De bestaande parkeercapaciteit is toereikend voor het verwachte bezoekersaantal van het evenement. Het reguliere parkeerregime is daarbij van toepassing. Betaald parkeren is dus ook tijdens Koningsdag van toepassing. In Almere Poort zal het parkeerterrein nabij het Klokhuis tevens dienstdoen als laad- en losplaats voor de vrijmarktaandeelnemers.

Parkeergarage capaciteit in Almere Stad: 4842 auto's
Parkeergarage capaciteit in Buiten Stad: 1664 auto's
Parkeergarage capaciteit in Almere Haven: 428 auto's

Fietsenstallingen

Fietsers moeten hun fiets stallen op/in de daarvoor bestemde gelegenheden. In het centrum van Almere Stad zijn fietsenstallingen waar gratis gebruik van kan worden gemaakt.

Fietsenstallingen in Almere Stad:

- Brouwerstraat
- Esplanade
- Hospitaaldreef
- Schrijverstraat
- Stadhuispromenade
- Fietsenstallingen bij het station

In Almere Buiten is een gratis fietsenstalling voorzien van camerabewaking en toegangspoortjes, met ruim 1.000 fietsen en 40 brommers en/of scooters aan het Baltimoreplein. Voor het stallen van de fiets is een toegangspas nodig.

9.4 Openbaar Vervoer

Met betrekking tot openbaar vervoer zijn de volgende afspraken gemaakt:

- Publiek wordt vooraf via (social) media verzocht zoveel mogelijk met het openbaar vervoer te komen (en de fiets)
- In geval van calamiteiten op het spoor (NS) of bus (Keolis) zijn hierover afspraken gemaakt om geïnformeerd te worden. Deze communicatie verloopt via de voorzitter van het Regieoverleg Veiligheid Koningsdag. Indien zich verstoringen voordien, dan treedt scenario VI in werking.

9.5 Wegsleepregeling

Conform de "Wegsleepverordening Almere 2014" zal bij constatering van een voertuig dat foutgeparkeerd staat en als zeer hinderlijk wordt ervaren en/of de veiligheid op de weg of de vrijheid van het verkeer direct in het geding is, worden weggesleept. De opdracht voor het wegslepen zal worden gegeven door een politiefunctionaris of een handhaver van de gemeente Almere. Geheel conform de uitvoeringsregeling "Wegsleepregeling Almere 2014".

10. Afvalplan

Er worden door de gemeente kliko's (rolcontainers) en grote containerunits op centrale plekken in de stadscentra neergezet voor onverkochte spullen, dozen, verpakkingen en ander afval van de vrijmarkt. Op circa 9 plaatsen in Almere Centrum en 5 plaatsen in Almere Buiten staan grote containers. Daarnaast staan tientallen kliko's door het gehele gebied verspreid.

Bij de ingang van het Lumièrepark staan containers waarin afval gegooid kan worden en ook een container waarin bruikbare spullen kunnen worden achtergelaten. Hier deelt het stadsdeel oranje vuilniszakken uit.

In Poort levert Reiniging containers en deelt Stadsruimte oranje vuilniszakken uit.

In Haven levert Reiniging containers en deelt Stadsruimte oranje vuilniszakken uit.

In Lumièrepark levert Reiniging containers en deelt het stadsdeelnkantoor oranje vuilniszakken uit.

10.1 Toiletten

In Almere Stad zullen op diverse locaties toiletvoorzieningen worden geplaatst door de gemeente (zie plattegronden). Daarnaast zijn de openbare toiletten in o.a. de Flevogarage en Schippergarage in gebruik, als ook de openbare toiletten in de fietsenstallingen aan de Hospitaaldreef en Esplanade.

- In Almere Buiten zal een losse toiletunit worden geplaatst in het centrum bij het Globeplein en Rio de Janeiroplein.
- In Almere Poort zullen losse toiletten worden geplaatst bij het Klokhuis.
- In Almere Haven worden toiletten geplaatst in de omgeving van Corrosia.

De plaskruizen en toiletten worden in overleg met de verhuurder van de toiletten na Koningsnacht voor het dagprogramma van Koningsdag geleegd en gereinigd.

De toiletvoorzieningen zullen worden onderworpen aan toezicht van Technische Hygiënezorg. Politie en THOR zal streng optreden tegen wildplassen, zowel binnen als buiten de evenementengebieden.

11. Communicatie en informatie

11.1 Stadhuis-aan-Huis

De gemeente zal haar gebruikelijk Stadhuis-Aan-Huis (SHAH)pagina's in Almere Deze Week inzetten voor de communicatie over onder meer de omleidingsroutes en de spelregels van de vrijmarkten (informatieverplichting vanuit de gemeente).

Op woensdag 17 april verschijnt de pagina met de spelregels en op woensdag 24 april komt een bijlage voor Koningsdag in Almere Deze Week.

Websites

Alle informatie over het evenement is te vinden op de gemeentelijke website www.almere.nl/koningsdag. In april, in de weken voorafgaand aan Koningsdag, zal op deze website en in Almere Deze Week (SHAH) informatie worden geplaatst over de vrijmarkten, de spelregels, etc.

Algemene informatie, plattegronden vrijmarkten, toeristische informatie en informatie over de programmering is te vinden op www.vvvalmere.nl/koningsdag.

Overige informatie

De overall communicatie geeft de sfeer weer, roept op om te komen en zorgt ervoor dat Almeerders op de hoogte zijn. Denk aan middelen als posters, advertenties, Mupi's, inzet websites (gemeente, VVV, en Stadhuis-Aan-Huis).

Met deze communicatie worden bezoekers vriendelijk geholpen hun weg te vinden (plattegrond), elders te parkeren (gemeentelijke tekstkarren), verwezen naar rustigere locaties (stadstoezicht, gastheren, schermen, geluid via podium Grote Markt).

Daarnaast staan er tekstkarren in het centrum van Almere Stad en digitale verkeersinformatieborden langs de dreven richting de centra in Almere Stad en Buiten waarop o.a. de melding komt dat ook op Koningsdag het reguliere parkeerbeleid van kracht is.

Deelnemers of bezoekers die vragen hebben over de spelregels Koningsdag kunnen tijdens kantooruren telefonisch terecht bij de gemeente Almere via 14036 of mailen naar evenementen@almere.nl. Informatie is ook te vinden op de diverse websites.

Ook het KCC beschikt over een Q&A lijst met de meest voorkomende vragen en antwoorden.

12. Calamiteiten

Hieronder beschreven is het calamiteitenplan, zoals dit ook in voorgaande jaren gebruikt is. Hierbij geldt dat het integrale Regieoverleg Veiligheid Koningsdag in essentie de coördinatie heeft over incidenten tenzij er opschaling plaats zal vinden tot een GRIP (Gecoördineerde Regionale Incidentbestrijdings Procedure), waarna de verantwoordelijkheden komen te liggen bij de in dit plan genoemde instanties.

12.1 Calamiteitenplan

De voorbereiding op ongevallen, crises en rampen maakt onderdeel uit van dit draaiboek en is ondergebracht in dit hoofdstuk. Er is een inschatting gemaakt van de risico's die aan het evenement verbonden zijn en hoe deze kunnen worden voorkomen, dan wel beperkt.

Er wordt onderscheid gemaakt in incidenten die door de aanwezige organisatie en middelen kunnen worden afgehandeld en in incidenten die opschaling vragen conform de vigerende GRIP-procedure.

Overzicht risico's

Tijdens het evenement kunnen er verschillende onvoorziene incidenten en/of calamiteiten plaatsvinden die invloed hebben op de veiligheid van de deelnemers en/of bezoekers van het evenement. U vindt de uitwerkingen van de verschillende scenario's in bijlage 1.

Hierbij kan gedacht worden aan de volgende scenario's:

I. Vermissing/ gevonden kind

Vermissing c.q. vinden van kinderen kan plaatsvinden vanaf de parkeerplaatsen voor auto en fiets, via de looproutes en openbaar vervoer, tot en met het evenemententerrein en directe omgeving.

Hoe te handelen bij een vermist /gevonden kind:

- Indien een kind alleen wordt aangetroffen en zijn/haar ouders kwijt is, zal dit kind naar de EHBO-post worden gebracht. Op de borden voor huisregels staat dit vermeld en in de communicatie meegenomen. Middels tekstkarren in Almere Centrum zijn alert-berichten mogelijk voor Almere Stad.
- Cameratoezicht vragen uit te kijken naar vermiste persoon.
- De cityhosts vangt gevonden kinderen op bij een EHBO-post en distribueert informatie aan organisatie en koppelt terug bij hereniging.
- Indien er een vermissing van een kind wordt opgegeven, dient dit direct via de EHBO-post gemeld te worden bij het Regieoverleg Veiligheid Koningsdag.
- De politie wordt direct gekoppeld aan het kind voor een correcte afwikkeling.

II. Overcrowding

Bij overcrowding moet gedacht worden aan:

- Stuwung in de looproutes in de directe omgeving van het evenement;
- Stuwung in het publiek;
 - Onrust onder de toeschouwers (het publiek) als zij een (dreigend) ongeval of incident zien.

Hoe te handelen bij overcrowding:

- Bij constatering van grote drukte in menigten wordt direct het Regieoverleg Veiligheid Koningsdag op de hoogte gebracht.
- Het Regieoverleg Veiligheid Koningsdag informeert direct de Ovd-P over de te nemen maatregelen.
- Er kan besloten worden om looproutes af te sluiten, éénrichtingsverkeer op bepaalde straten in te voeren of delen van het evenemententerrein te evacueren.

III. Weersomstandigheden

Plotseling opkomend slecht weer (storm, windhoos, onweer, zware regenval) kan leiden tot instorten van objecten en voorzieningen, belemmering van de looproutes, verslechtering van de informatiemogelijkheden aan het publiek, onderkoeling, onrust onder het publiek, e.d.

Afhankelijk van het incident en de mogelijkheden tot zelfredzaamheid en hulpverlening kan bij voortduring van de verslechterde omstandigheden het aantal slachtoffers oplopen.

Hoe te handelen bij extreme weersomstandigheden:

Door de organisatie vindt continue monitoring van het weer plaats via consult bij MeteoGroup.

- Indien er sprake is van extreme weersomstandigheden (onweer, warmte of juist kou; al dan niet in combinatie met stevige wind) zal het Regieoverleg Veiligheid Koningsdag bijeen komen om maatregelen te bepalen.
- Indien er sprake is van paniek als gevolg van extreme weersomstandigheden wordt getracht de evenemententerreinen en vrijmarktgebieden te ontruimen.
- Het publiek dient na besluit in het Regieoverleg Veiligheid Koningsdag op de hoogte te worden gebracht van de te verwachten weersomstandigheden. De door het regieoverleg vastgestelde boodschap zal door middel van megafoons en/of geluidsversterking op de podia, schermen door de pleinverantwoordelijke gecommuniceerd worden.
- Tevens zal de situatie via de tekstkarren en via sociale media worden uitgelegd. Als dat nodig is worden via deze middelen ook de te nemen stappen worden gecommuniceerd.
- De EHBO staat paraat om eventuele slachtoffers op te vangen.
- Verkeersregelaars zorgen ervoor (via opdracht Jasper de Koning) dat de doorgang voor hulpverleningsvoertuigen gewaarborgd blijft en begeleiden de uitstroom van de deelnemers/bezoekers

IV. Blokkade van het evenement

Een oorzaak van een blokkade kan zijn een ongeval op het evenemententerrein met schadelijke gevolgen voor de omstanders/publiek. Maar ook valt te denken aan brand in een gebouw in of langs het evenemententerrein.

Het moedwillig blokkeren van de route valt onder scenario V.

Hoe te handelen bij een blokkade van het evenement

- Het Regieoverleg Veiligheid Koningsdag wordt op de hoogte gebracht
- Indien noodzakelijk zal na besluit in het Regieoverleg Veiligheid Koningsdag het evenement (tijdelijk) stil worden gelegd.
- Het publiek wordt (eventueel) geïnformeerd via de megafoons en via geluidsversterking op de podia als de blokkade zich op de Grote Markt voordoet.
- Door het Regieoverleg Veiligheid Koningsdag, in overleg met de betrokken diensten, zal worden beoordeeld of verdere inzet van hulpverleningsdiensten nodig is.
- Verkeersregelaars zorgen ervoor dat de doorgang voor hulpverleningsvoertuigen gewaarborgd blijft.
- Indien er sprake is van een blokkade door wanordelijkheden treedt scenario "Verstoring openbare orde" in werking.

V. Verstoring van de openbare orde in en om het evenement

Onder verstoring van de openbare orde wordt verstaan:

- Verstoring van de activiteiten rondom het evenement
- Niet aangekondigde demonstraties
- Moedwillig blokkeren van het evenement
- Fysiek geweld ten opzichte van publiek, organisatie c.q. hulpverleners.

Hoe te handelen bij verstoring van de openbare orde

- Bij constatering van ongewenst gedrag zal direct de OvD-P geïnformeerd worden door het Regieoverleg Veiligheid Koningsdag
- Het Regieoverleg Veiligheid Koningsdag wordt bijeen roepen en zal in overleg met de OvD-P de te nemen maatregelen bespreken.
- Bij grootschalige ordeverstoring zal multidisciplinaire afstemming plaatsvinden in GRIP-structuur

VI. Verstoring verkeerscirculatie

Onder de verkeerscirculatie t.b.v. het evenement wordt verstaan; de aanrijdroutes naar de parkeerplaatsen voor auto's en fietsen, als ook de routing (te voet, openbaar vervoer of anderszins) naar het evenement. Onder verstoring wordt gerekend:

- Langdurige filevorming bij aanrijdroutes
- Lange wachttijden bij haltes openbaar vervoer
- Uitval van treinen en/of bus
- Opstoppingen in de looproutes (zie ook scenario II)

Hoe te handelen bij verstoring van de verkeerscirculatie

- Bekeken wordt of routes (tijdelijk) ontlast kunnen worden en alternatieve routes voorhanden zijn. Coördinatie door de organisatie in overleg met het Regieoverleg Veiligheid Koningsdag.
- Het Regieoverleg Veiligheid Koningsdag neemt contact op met de betreffende organisatie als het om het openbaar vervoer gaat en inventariseert aard en duur van de verstoring.
- Doet de verstoring zich voor bij de parkeergarages dan neemt het Regieoverleg Veiligheid Koningsdag contact op met de meldkamer van de garages en inventariseert aard en duur van de verstoring.
- Bij opstoppingen op en rond de bushaltes Stadhuisplein kunnen alternatieve in- en uitstapplaatsen worden gecreëerd (Busplein). Alsook bij opstoppingen in Buiten bij het Busplein (Keerkring).
- Verkeersregelaars zorgen ervoor dat de doorgang voor hulpverleningsvoertuigen gewaarborgd blijft.
- Binnen het regieoverleg wordt besloten of opschaling nodig is dan wel het laten aansluiten van de OvD-BZ.

In alle bovengenoemde gevallen worden bezoekers op de hoogte gebracht via de tekstkarren, schermen, geluid bij het podium, social media.

VII. Gezondheidsschade, ziekte

Gezondheidsschade kan voortvloeien uit een van de voornoemde scenario's. Daarnaast kan de gezondheid van personen onder het publiek ook op andere wijze schade oplopen of worden bedreigd. Te denken valt aan:

- Onvoldoende drinken of eten
- Nuttigen van besmette voeding
- Vallen, struikelen, ruzie
- Vergiftiging, brandwonden door vuur(werk)
- Verergering eigen ziekte
- Onvoldoende/onjuist gekleed; onderkoeling/oververhitting, e.d.

Hoe te handelen bij gezondheidsschade, ziekte

- Bezoekers worden (evt. na overleg in het Regieoverleg Veiligheid Koningsdag) doorverwezen door de EHBO posten.
- Bij vergiftiging en besmet voedsel wordt de arts Infectieziekten van de GGD wordt ingelicht.
- In geval van spoed wordt 112 gebeld en daarna ook de medisch coördinator op de hoogte gebracht.
- Afhankelijk van de oorzaak bekijkt de EHBO of inzet van ambulance ter plaatse nodig is.
- In dit scenario roept de voorzitter van het Regieoverleg Veiligheid Koningsdag ook de OvD-G en de OvD-BZ op voor overleg of advies.

VIII. Bommelding

Een bommelding voorafgaande of tijdens het evenement kan grote gevolgen hebben voor het verloop van het evenement.

Hoe te handelen bij een bommelding

- OvD-P is leidend bij een dergelijk scenario.
- Communicatie via het regieoverleg middels de eerdergenoemde middelen.
- Cameratoezicht kan de situatie monitoren.
- Het Regieoverleg Veiligheid Koningsdag richt zich in dit scenario op het stilleggen van de activiteiten in de omgeving van de bommelding en de uitstroom/evacuatie van publiek. Tevens is het noodzakelijk dat vanuit de locatie van de bommelding als middelpunt naar buiten toe het publiek wordt verwijderd en toestroom van publiek wordt voorkomen.
- Vertrouwelijkheid is een belangrijk item in dit scenario (discretie).
- Verkeersregelaars zorgen ervoor dat de doorgang voor hulpverleningsvoertuigen gewaarborgd blijft en begeleiden de uitstroom van de deelnemers/bezoekers.

IX Grimmige sfeer

Als de sfeer omslaat onder de bezoekers kunnen er spanningen komen.

Hoe te handelen bij een grimmige sfeer?

- Het Regieoverleg Veiligheid Koningsdag neemt maatregelen die leiden tot een zo beheersbaar mogelijke situatie waarin de-escalerend optreden het uitgangspunt is.
- Cameratoezicht kan de situatie monitoren
- De beveiligers krijgen opdracht het vertrek van het publiek rond het podium in goede banen te leiden
- Indien deze actie ondernomen wordt op gezag van de organisatie wordt vooraf contact gelegd met de politie en het regieoverleg geeft het coördinator veiligheid van het evenement hiertoe opdracht tot afschaling van het geluid met als doel het publiek naar huis te laten gaan.
- Verkeersregelaars zorgen ervoor dat de doorgang voor hulpverleningsvoertuigen gewaarborgd blijft en begeleiden de uitstroom van de deelnemers/bezoekers.

X OV ontregelt

Als het openbaar vervoer (bus of trein) ontregeld is, heeft dit gevolgen voor het vertrek van de bezoekers.

Hoe te handelen bij uitvallen van het openbaar vervoer?

- Na berichten in de (sociale) media van het uitvallen van (een deel) van het openbaar vervoer, zal het Regieoverleg Veiligheid Koningsdag contact opnemen met de vervoersmaatschappij om de ernst en verwachte storingsduur van de situatie na te gaan.
- Via de geluidsinstallaties (en tekstkarren) worden bezoekers van Koningsdag ingelicht
- Gewezen wordt op alternatieven als taxi's bij het station en het advies om met elkaar mee te rijden.
- Cityhosts zorgen voor de begeleiding van het publiek om de doorstroming op gang te houden.

12.2 Calamiteitenroutes

Hulpdiensten kunnen het centrum van Almere Stad en het centrum van Buiten via de reguliere aanrijroutes (busbaan) bereiken. In Almere Poort is de aanrijroute via de Achillesstraat.

Daarnaast zal er vanuit de gemeente een rasterkaart en aanrijdroudekaart worden gemaakt voor de hulpdiensten. Op de Esplanade is rekening gehouden met calamiteitenroutes.

12.3 Basishulpverlening en ontruiming

Indien zich een calamiteit voordoet waarvoor (gedeeltelijke) ontruiming noodzakelijk is, zal het Regieoverleg Veiligheid Koningsdag – na afstemming – contact opnemen met de pleinverantwoordelijke die middels de geluidsversterking op het podium het publiek zal informeren over de ontruiming. De aanwezige cityhosts – allen in bezit van een BHV-diploma – zullen de doorstroming van het publiek en het dirigeren naar de dichtstbijzijnde veilige locatie begeleiden. De cityhosts en evenementenbeveiligers hebben voorafgaand aan het evenement een briefing gekregen waarin duidelijk is uitgelegd wat hun rol is gedurende de (gedeeltelijke) ontruiming en welke veilige locaties er aangewezen zijn. Uiteraard kan de veilige locatie per calamiteit verschillen, dit is afhankelijk waar het incident zicht afspeelt en welk gebied al dan niet bereikbaar is.

Verkeersregelaars zorgen ervoor (via opdracht Jasper de Koning) dat de doorgang voor evt.

hulpverleningsvoertuigen gewaarborgd blijft en begeleiden de uitstroom van de deelnemers/bezoekers.

De EHBO staat paraat om eventuele slachtoffers op te vangen op aansturing van de organisatie. Als er een GRIP-situatie is, dan is de regie niet meer bij de organisator, maar neemt de leider van het CoPI deze over en zullen de aanwezige beveiligers en organisatie ondersteunend zijn aan de diensten.

PLATTEGROND ALMERE BUITEN

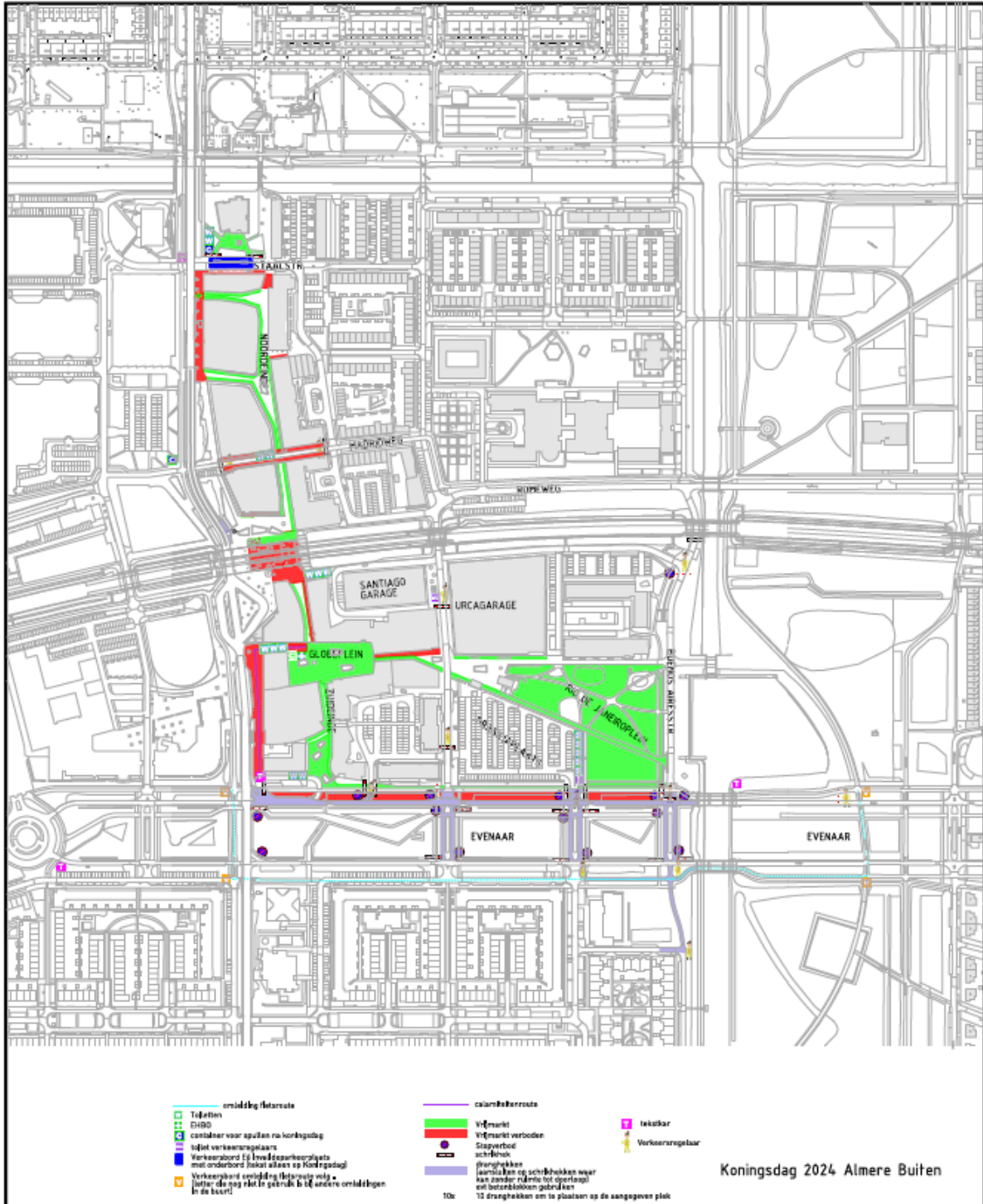

PLATTEGROND ALMERE HAVEN

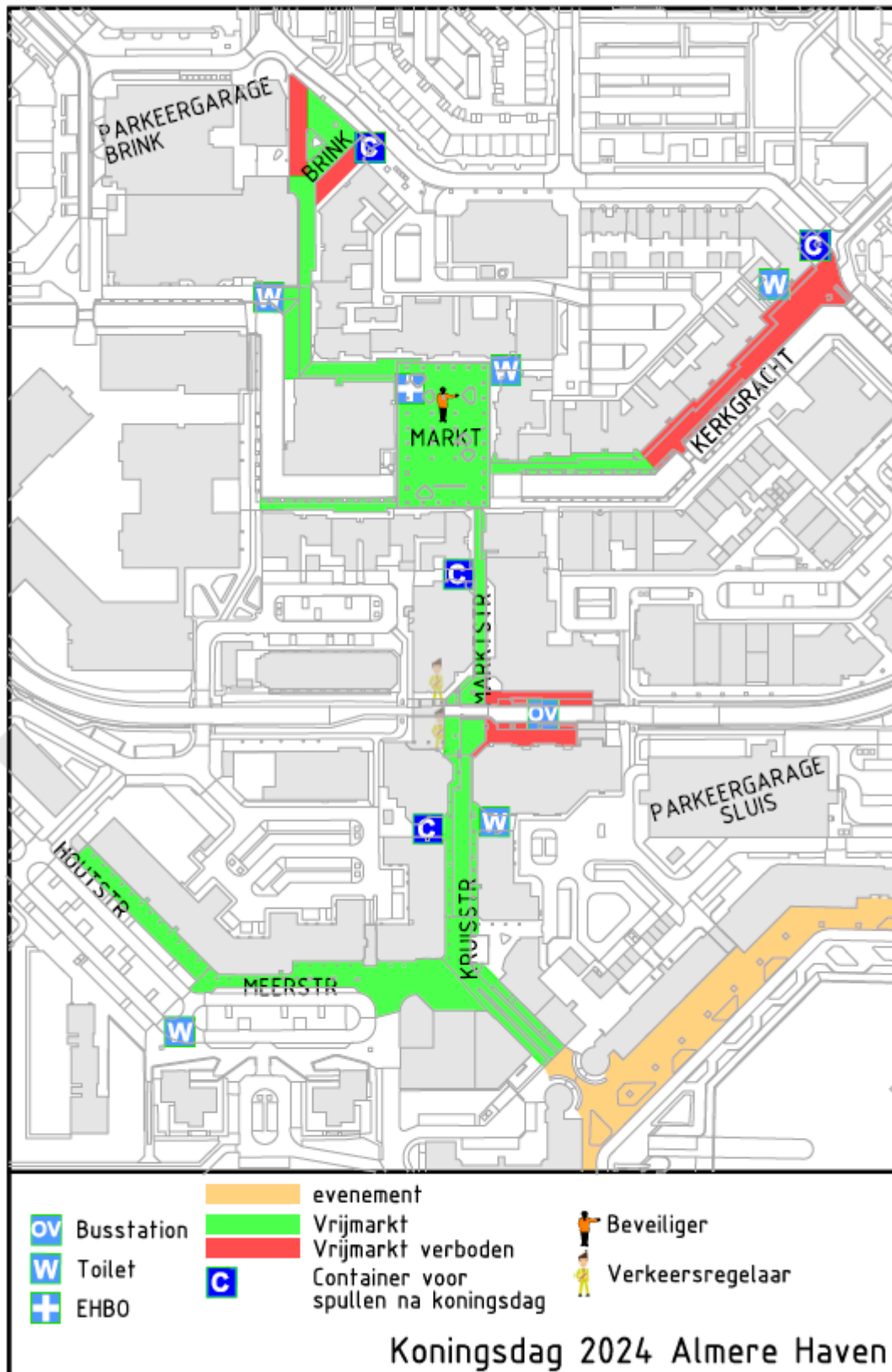

PLATTEGROND ALMERE STAD

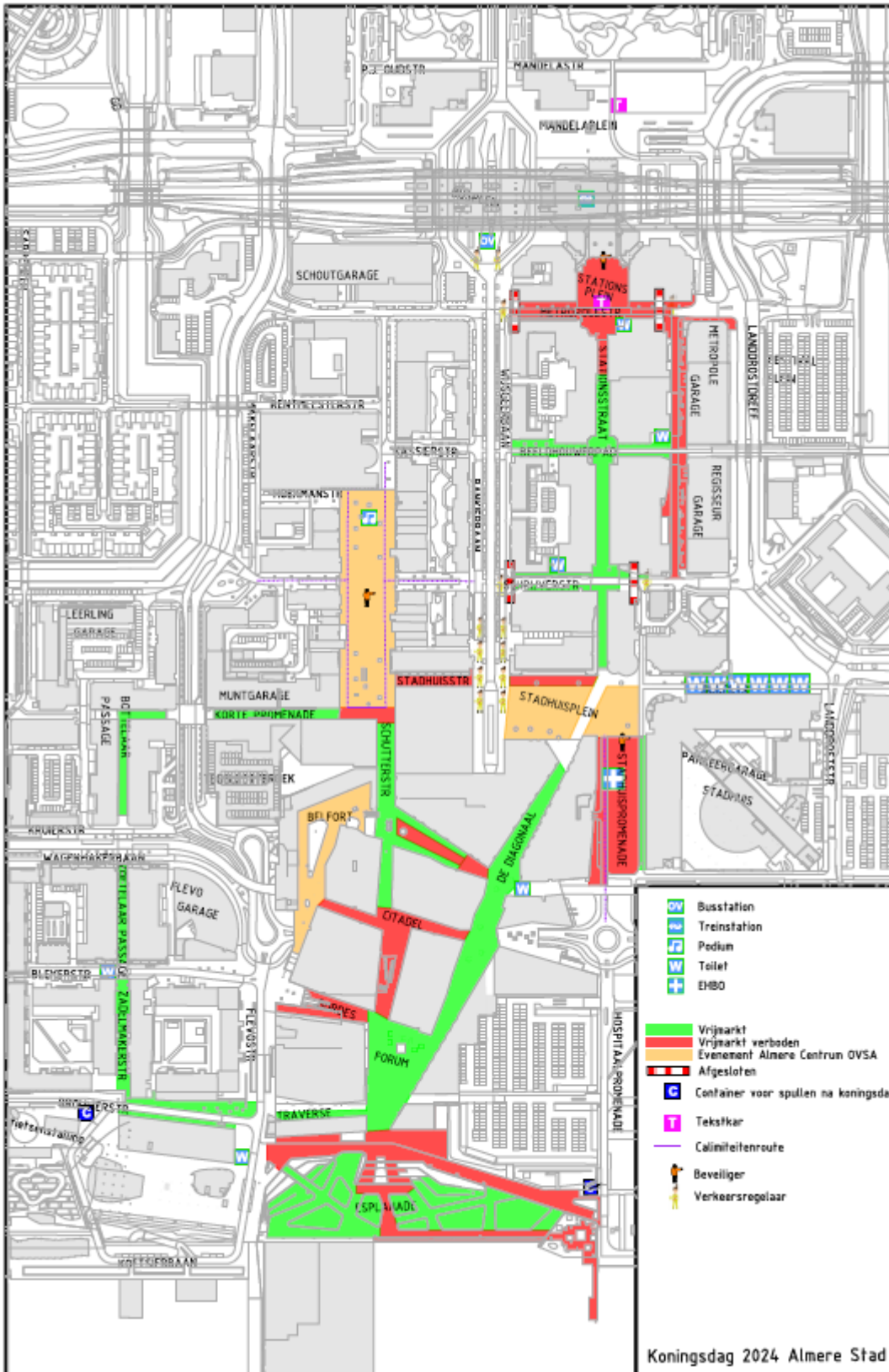

PLATTEGROND ALMERE POORT

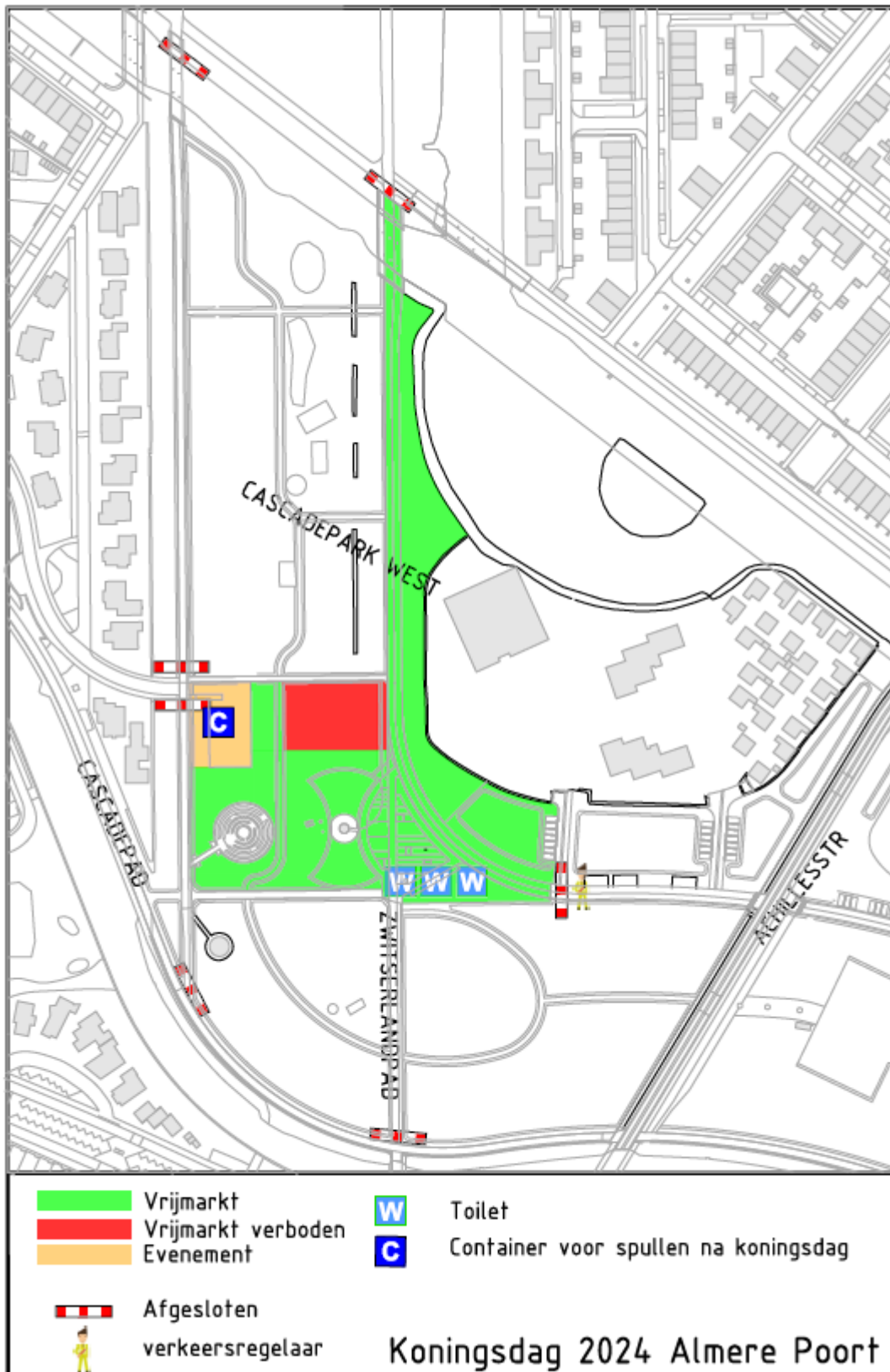

PLATTEGROND ALMERE LUMIEREPARK

