

Besluit
Verlenen ontheffing

Datum
5 januari 2024

Zaaknummer
2023-002868

Onderwerp
Wet natuurbescherming -
soortbescherming

Inlichtingen bij
Provincieloket
026 359 99 99
post@gelderland.nl

Blad
1 van 10

Locatie
Nunspeterweg 8 te Elburg

Gemeente
Elburg

Activiteit
Sloop bebouwing en ontwikkeling woningbouw

Beste [REDACTED],

Hierbij ontvangt u een definitief besluit over bovengenoemde aanvraag betreffende sloop en nieuwbouw waarbij verbodsbepalingen van de Wet natuurbescherming worden overtreden voor de huismus.

De bijlagen zijn onderdeel van dit besluit

Bijlage 1 bevat een toelichting op ons besluit. Ook zijn de voorschriften van deze ontheffing beschreven in bijlage 1. In bijlage 2 is een kaart van het projectgebied opgenomen. Neem alle bijlagen goed door.

Definitief besluit

Wij verlenen u deze ontheffing.

U ontvangt nu het definitieve besluit. Wij publiceren dit besluit op www.overheid.nl. Diegenen die een zienswijze hebben ingediend, kunnen in beroep gaan tegen het besluit.

Datum

5 januari 2024

Zaaknummer

2023-002868

Blad

2 van 10

Meer informatie

Heeft u nog vragen? Kijk daarvoor op [gelderland.nl](https://www.gelderland.nl). U kunt ook contact opnemen met het Provincieloket via telefoonnummer 026 359 99 99. Houdt u het zaaknummer van deze brief bij de hand. We kunnen u dan sneller helpen.

Met vriendelijke groet,
namens Gedeputeerde Staten van Gelderland,

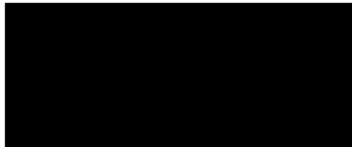

Erik Steenbergen
Teammanager Vergunningverlening

Documentnummers inzage stukken:

03870449, 03870450, 03870451, 03870452, 03870453, 03870454, 03870457, 04013354,
04013356, 04013359, 04013361

Bijlagen

- Bijlage 1 – Toelichting besluit
- Bijlage 2 – Kaart projectgebied

Beroep

Degenen die een zienswijze hebben ingediend en andere belanghebbenden kunnen binnen zes weken na de dag waarop het besluit ter inzage is gelegd hiertegen een beroepschrift indienen bij de rechtbank Gelderland (Postbus 9030, 6800 EM Arnhem). Zij die partij zijn in de hoofdzaak kunnen bij de voorzieningenrechter van de rechtbank Gelderland (Postbus 9030, 6800 EM Arnhem) een verzoek indienen om een voorlopige voorziening te treffen.

Voor individuele burgers (niet voor advocaten en ook niet voor gemachtigden namens een bedrijf of een organisatie) bestaat de mogelijkheid digitaal beroep of een verzoek om een voorlopige voorziening in te dienen. Meer informatie kunt u vinden op www.rechtspraak.nl.

Voor het behandelen van een verzoek om een voorlopige voorziening wordt griffierecht geheven. Over de hoogte en de wijze van betaling van het griffierecht kunt u informatie verkrijgen bij de rechtbank Gelderland via telefoonnummer (088) 361 2000 of op www.rechtspraak.nl.

Datum

5 januari 2024

Zaaknummer

2023-002868

Blad

3 van 10

BIJLAGE 1 – TOELICHTING BESLUIT

Beslissing van GEDEPUTEERDE STATEN VAN GELDERLAND op het verzoek van [REDACTED], hierna te noemen de aanvrager, van 21 februari 2023 om een ontheffing op grond van de Wet natuurbescherming, hierna de Wnb.

De opbouw van deze beslissing is als volgt:

- Allereerst worden de ingediende *aanvraag en het procesverloop* toegelicht;
- Daarna volgt het *besluit* met inbegrip van de voorschriften;
- Onder het kopje *beoordeling* wordt de onderbouwing van het besluit gegeven;
- De beslissing wordt afgesloten met een *conclusie en overige verplichtingen*.

AANVRAAG EN PROCESVERLOOP

Op 21 februari 2023 ontvingen wij een aanvraag van [REDACTED] voor een ontheffing in het kader van hoofdstuk 3 van de Wnb op grond van artikel 3.1 lid 2 voor het opzettelijk vernielen, beschadigen of wegnemen van nesten, rustplaatsen of eieren van de huismus.

De ontheffing wordt aangevraagd op basis van het in de wet genoemde belang van de volksgezondheid of de openbare veiligheid.

De aanvraag maakt deel uit van deze ontheffing.

Er is voor het aangevraagde project niet eerder een ontheffing verleend.

Er wordt geen gebruik gemaakt van een gedragscode.

Op 23 oktober 2023 hebben wij van de aanvrager aanvullende stukken ontvangen waarom wij per brief van 16 oktober 2023 hebben verzocht.

Deze aanvraag is nog niet getoetst aan het gebiedendeel zoals neergelegd in hoofdstuk 2 van de Wet natuurbescherming. Naar aanleiding van de uitspraak ‘Porthos’ van 2 november 2022 (ECLI:NL:RVS:2022:3159) mag de zogenoemde partiële bouwvrijstelling niet langer toegepast worden, waardoor effecten van stikstofdepositie als gevolg van de aanlegfase niet langer vergunningvrij zijn. Mogelijk zijn er door het project/de werkzaamheden ook effecten (van stikstof) op een Natura 2000-gebied en is hier ook een vergunning Wnb voor nodig. Indien dit het geval is, dient de aanvrager deze ook bij de provincie aan te vragen. Voor meer informatie over stikstof kunt u de website van BIJ12 (www.bij12.nl) het onderwerp “Stikstof en Natura 2000” raadplegen.

Het ontwerpbesluit heeft gedurende zes weken ter inzage gelegen. Wij hebben binnen deze termijn geen zienswijzen ontvangen.

Op deze aanvraag is afdeling 3.4 van de Algemene wet bestuursrecht van toepassing verklaard.

BESLUIT

Gedeputeerde Staten van Gelderland

HEBBEN BESLOTEN

gelet op artikel 3.3 lid 1, lid 4 en lid 5 en van de Wet natuurbescherming

ONTHEFFING TE VERLENEN

Datum
5 januari 2024

Zaaknummer
2023-002868

Blad
4 van 10

aan [REDACTED];

voor de soort, verbodsbepaling en het wettelijke belang zoals weergegeven in tabel 1

Tabel 1 Soort, verbod en belang

Soort	Verbod	Belang
Huismus (<i>Passer domesticus</i>)	Artikel 3.1 lid 2	Het opzettelijk vernielen of beschadigen van nesten, rustplaatsen en eieren of het wegnemen van nesten

Belang:

A. Artikel 3.3 lid 4b onder 1 van de Wnb: in het belang van de volksgezondheid of de openbare veiligheid.

Aan deze ontheffing zijn op grond van artikel 5.3 van de Wet natuurbescherming de volgende voorschriften verbonden:

Algemene voorschriften

1. De ontheffing geldt voor het plangebied aan de Nunspeterweg 8 te Elburg zoals aangegeven in figuur 1 van bijlage 2.
2. De werkzaamheden moeten uiterlijk 1 februari 2025 zijn uitgevoerd¹.
3. De ontheffing geldt uitsluitend voor de soort, het verbod en het belang zoals weergegeven in tabel 1.
4. De ontheffinghouder neemt direct contact op met de provincie Gelderland indien er verbodsbepalingen worden overtreden waarvoor geen ontheffing is verleend. Dit kan het geval zijn als er negatieve effecten optreden op soorten waarvoor geen ontheffing is verleend of als er onverwachte negatieve effecten van de activiteiten optreden. Dit kan via e-mailadres post@gelderland.nl, onder vermelding van het zaaknummer 2023-002868.
5. Deze ontheffing kan uitsluitend gebruikt worden door (medewerkers van) de ontheffinghouder of in opdracht van de ontheffinghouder handelende (rechts-)personen. De ontheffinghouder blijft verantwoordelijk en aansprakelijk voor de juiste naleving van deze ontheffing.
6. De in voorschrift 5 genoemde (rechts)personen beschikken op de plaats waar de activiteiten van de ontheffing worden uitgevoerd over een (digitale) kopie van deze ontheffing, en tonen deze op verzoek aan de daartoe bevoegde toezichthouders en opsporingsambtenaren.
7. De in voorschrift 5 genoemde (rechts)personen zijn op de hoogte van de inhoud en het doel van deze ontheffing en de daaraan verbonden voorschriften, zodanig dat zij daar ook invulling en uitvoering aan kunnen geven.
8. Indien de ontheffinghouder de ontheffing in zijn geheel wil overdragen dan dient voor deze naamswijziging toestemming te worden gevraagd bij de provincie Gelderland, via e-mailadres post@gelderland.nl, onder vermelding van het zaaknummer 2023-002868.

¹ Indien de werkzaamheden nog niet zijn afgerond op de genoemde einddatum, dient minimaal 26 weken vóór de einddatum een verlenging te worden aangevraagd via e-mailadres post@gelderland.nl onder vermelding van het zaaknummer.

Datum

5 januari 2024

Zaaknummer

2023-002868

Blad

5 van 10

9. Minimaal twee weken voor aanvang van de werkzaamheden waardoor verbodsbepalingen worden overtreden moet melding worden gedaan bij de provincie Gelderland, via e-mailadres post@gelderland.nl, onder vermelding van het zaaknummer 2023-002868.
10. De voorgenomen werkzaamheden worden uitgevoerd onder begeleiding van een ecologisch deskundige² op het gebied van de huismus.
11. Minimaal twee weken voor aanvang van de werkzaamheden waardoor verbodsbepalingen worden overtreden wordt door de ontheffinghouder een ondertekende opdrachtbevestiging van de ecologische begeleiding verstrekt aan de provincie Gelderland, via e-mailadres post@gelderland.nl, onder vermelding van het zaaknummer 2023-002868. In de opdrachtbevestiging wordt een omschrijving van de ecologische begeleiding, de naam en het telefoonnummer van de ecologisch deskundige vermeld.
12. Vanaf het moment dat versturende werkzaamheden plaatsvinden is de ontheffinghouder ervoor verantwoordelijk dat de ecologisch deskundige tijdens de ecologische begeleiding alle bevindingen bijhoudt in een logboek. In het logboek wordt vermeld op welke data de deskundige aanwezig was, welke werkzaamheden zijn uitgevoerd en begeleid, en hoeveel exemplaren en verblijfplaatsen van welke beschermde soorten op welke locatie zijn waargenomen. Tevens worden er duidelijke foto's van de werkzaamheden en de geplaatste voorzieningen opgenomen in het logboek. Het logboek moet altijd aanwezig zijn op de projectlocatie en wordt door de ontheffinghouder op verzoek van een toezichthouder direct overhandigd.
13. Het logboek wordt door de ontheffinghouder uiterlijk twee weken na afronding van de werkzaamheden waarbij ecologische begeleiding nodig was aan de provincie Gelderland verstrekt via e-mailadres post@gelderland.nl, onder vermelding van zaaknummer 2023-002868.

Soortspecifieke voorschriften

14. Alle mitigerende maatregelen zoals genoemd in tabel 3 van deze ontheffing worden uitgevoerd.
15. De deskundige zoals genoemd in voorschrift 10 begeleidt in elk geval het plaatsen of aanbrengen van mitigerende maatregelen en het ongeschikt maken van verblijfplaatsen.
16. Voor het ongeschikt maken mogen geen zelf-expanderende vulmiddelen (zoals purschuim) worden gebruikt om gaten dicht te zetten en geen netten of andere materialen worden toegepast waarin dieren verstrikt kunnen raken.
17. Als in de broedperiode gewerkt wordt dienen aanwezige broedgevallen van algemene broedvogels buiten de invloedssfeer van de werkzaamheden te blijven. Een deskundige op het gebied van vogels dient te bepalen of en welke werkzaamheden uitgevoerd kunnen worden.

² De provincie Gelderland verstaat onder een deskundige een persoon die voor de situatie, habitats en soorten ten aanzien waarvan hij of zij gevraagd is te adviseren en/of te begeleiden, aantoonbare ervaring en ((soort)specifieke) ecologische kennis heeft. De ervaring en kennis dient te zijn opgedaan doordat de deskundige:

- op HBO-, dan wel universitair niveau een opleiding heeft genoten met als zwaartepunt (Nederlandse) ecologie; en/of
- als ecoloog werkzaam is voor een ecologisch adviesbureau, zoals bijvoorbeeld een bureau welke is aangesloten bij het Netwerk Groene Bureaus.

Met betrekking tot soorten of specifieke soorten kan als deskundige ook iemand worden aangemerkt die:

- op MBO-niveau een opleiding heeft afgerond met als zwaartepunt ecologie, natuurbeheer of vergelijkbaar; en/of
- zich aantoonbaar actief inzet op het gebied van de soortenbescherming en is aangesloten bij en werkzaam voor de daarvoor in Nederland bestaande organisaties (zoals bijvoorbeeld Zoogdierverseniging, RAVON, Stichting Das en Boom, Vogelbescherming Nederland, Vlinderstichting, Natuurhistorisch Genootschap, KNNV, NJN, IVN, EIS Nederland, FLORON, SOVON, STONE, Staatsbosbeheer, Natuurmonumenten, De Landschappen en Stichting Beheer Natuur en Landelijk gebied) en/of zich aantoonbaar actief inzet op het gebied van de soortenmonitoring en/of -bescherming.

Datum

5 januari 2024

Zaaknummer

2023-002868

Blad

6 van 10

18. De voorgeschreven voorzieningen zoals beschreven in tabel 3 moeten conform de richtlijnen uit het kennisdocument van BIJ12 geplaatst worden (hoogte, expositie, etc.). De ontheffinghouder ziet erop toe dat de voorzieningen duurzaam zijn en te allen tijde functioneel blijven.
19. Een kaart met de exacte locaties van de tijdelijke voorzieningen voor de huismus dient minimaal 2 weken voorafgaand aan het ongeschikt maken van de huidige nestlocaties te worden verstrekt aan de provincie Gelderland, via e-mailadres post@gelderland.nl, onder vermelding van het zaaknummer 2023-002868 én dienen te worden vastgelegd in het logboek.
20. Een kaart met de exacte van de permanente voorzieningen dient te worden vastgelegd in het logboek.

Huismus

21. Er wordt zoveel mogelijk buiten de broedperiode van de huismus gewerkt. Daar waar dit niet mogelijk is, wordt de bebouwing vóór 1 maart ongeschikt gemaakt voor huismussen. Dit gebeurt zodanig dat er geen (overwinterende) vleermuizen of andere dieren kunnen worden ingesloten.
22. De bebouwing wordt voorafgaand aan de werkzaamheden ongeschikt gemaakt. Een deskundige op het gebied van de huismus dient de juiste methode van ongeschikt maken te bepalen. Het ongeschikt maken moet gebeuren onder gunstige omstandigheden, dat wil zeggen droog, niet-vriezend en onder 6 Bft. Na het ongeschikt maken vindt 1 dag tot maximaal 3 dagen voorafgaand aan de werkzaamheden een nadere controle plaats of de vogels echt vertrokken zijn. Indien bij de controleronde nog huismussen worden aangetroffen, worden in overleg met de ecologisch deskundige aanvullende maatregelen getroffen om de nesten ongeschikt te maken. Ook na deze maatregelen moet een controle uitgevoerd worden of de vogels echt vertrokken zijn. Deze cyclus dient net zolang herhaald te worden totdat er geen huismussen meer worden waargenomen. Indien na ongeschikt maken toch broedgevallen van huismus worden aangetroffen dienen de werkzaamheden te stoppen en de nesten ongemoeid te blijven tot de jongen uit eigen beweging het nest hebben verlaten.
23. De tijdelijk aangebrachte kasten blijven hangen tot de permanente verblijfplaatsen zijn gerealiseerd en beschikbaar zijn, waarbij rekening wordt gehouden met de gewenningsperiode. De kasten moeten duurzaam in stand gehouden worden. Daarnaast mogen de tijdelijke kasten pas verwijderd worden op het moment dat deze niet in gebruik zijn door huismussen en buiten de kwetsbare broedperiode van de huismus (1 maart tot 1 september) en periodes met vorst. De kasten mogen enkel verwijderd worden onder begeleiding van een ecologisch deskundige.
24. Aanwezige bomen, struiken en gevelgroen, foerageer- en drinkmogelijkheden en zandige plekken voor stofbaden, blijven binnen het plangebied voor, tijdens en na de werkzaamheden zoveel mogelijk behouden. Verwijderd groen wordt opnieuw aangeplant.

BEOORDELING VAN DE AANVRAAG**Project**

Op de hoek van de Nunspeterweg en de Molenstraat te Elburg is men voornemens om woningbouw te realiseren. Om deze ontwikkeling mogelijk te maken dient de huidige bebouwing te worden gesloopt. Samenvattend worden de volgende werkzaamheden uitgevoerd:

- Slopen van de huidige bebouwing;
- Bouwrijp maken van de planlocatie;

Datum
5 januari 2024

Zaaknummer
2023-002868

Blad
7 van 10

- Bouwen van woningen;
- Terreininrichting.

De exacte planning van de werkzaamheden is nog niet bekend.

In het bij de aanvraag toegevoegde rapportages 'Nader onderzoek huismus Nuns peterweg 8 / Molenweg 2 Elburg' (Bureau Natuurlijk, 2022), 'Nader onderzoek gierzwaluw' (Ecofect, 2022), 'Nader onderzoek soorten Nuns peterweg Elburg. Vleermuisonderzoek conform vleermuisprotocol 2021' (Ecofect, 2022), 'Projectplan Nuns peterweg 8 Elburg' (Ecofect, 2023) zijn opgenomen:

- Het uitgevoerde ecologisch onderzoek en de resultaten;
- Een effectbeoordeling van het project;
- De te nemen mitigerende of compenserende maatregelen;
- Alternatievenafweging;
- Onderbouwing wettelijk belang;
- Beoordeling staat van instandhouding.

In de aanvraag beschreven ecologische waarden en de effecten van het project op deze waarden

Er heeft een ecologisch onderzoek plaatsgevonden naar vleermuizen en vogels (gierzwaluw en huismus) in 2022.

De aanvrager heeft aangegeven dat de onderzoeken zijn uitgevoerd op basis van het op dat moment vigerende vleermuisprotocol van het Netwerk Groene Bureaus en de kennisdocumenten van BIJ12.

Tabel 2 geeft een overzicht van de resultaten van het uitgevoerde ecologisch onderzoek en de te verwachten effecten van het project.

Tabel 2 Resultaten ecologisch onderzoek en effectbeoordeling

Aangetroffen soorten	Aantal aangetroffen verblijfplaatsen	Aantal verblijfplaatsen waar negatieve effecten verwacht worden
Huisumus	6 nesten	6 nesten
Gierzwaluw	-	-
Gewone dwergvleermuis Laatvlieger	foeragerende en passerende individuen	-
Algemene broedvogelsoorten	-	-

Preventieve maatregelen

Er worden geen preventieve maatregelen voorgesteld.

Mitigerende maatregelen

Tabel 3 geeft een overzicht van de te realiseren alternatieve voorzieningen voor de huismus. De voorzieningen worden aangebracht conform de richtlijnen uit de kennisdocumenten van BIJ12. In bijlage 3 van deze ontheffing zijn de locaties van de voorzieningen opgenomen.

Tabel 3 Overzicht van de te realiseren alternatieve voorzieningen

Soorten waarop negatief effect wordt verwacht	Tijdelijke mitigatie	Permanente mitigatie
Huisumus	Drie maanden voorafgaand aan de werkzaamheden moeten 12 nestkasten (type HMT1 of vergelijkbaar) binnen 200 meter	Er worden 6 inbouwneestkasten (type HMP2) binnen het plangebied gerealiseerd; 3 aan de noord- en 3 aan de oostzijde van de nieuwbouw.

Datum
5 januari 2024

Zaaknummer
2023-002868

Blad
8 van 10

	van de oorspronkelijke verblijfplaatsen zijn geplaatst.	De hele daklengte van de nieuwbouw is weer toegankelijk voor de huismus of het vogelschroot wordt boven de 2 ^e dakpan van onder geplaatst. De beschikbare ruimte onder de dakpannen moet per nestplaats minimaal 13 x 15 cm zijn met een hoogte van minimaal 8 cm. De diameter van de invliegopeningen moet minimaal 3,5 cm zijn.
--	---	--

Beoordelingskader

Tabel 4 geeft een overzicht weer van de relevante aspecten waarop getoetst is in het kader van de Wnb.

Tabel 4 Beoordeling van het toetsingskader

Toetsingskader	Beoordeling
Er is voldoende onderzoek uitgevoerd naar alle mogelijk voorkomende soortgroepen en alleen op de aangevraagde soorten treedt een effect op door het project. Toelichting: Er is een quick scan uitgevoerd, waar op basis van bureauonderzoek en een eenmalig veldbezoek is bepaald welke (beschermde) soorten gebruik kunnen maken van de bebouwing in het projectgebied. Omdat effecten op vogels (gierzwaluw en huismus) en vleermuizen niet op voorhand konden worden uitgesloten, is naar deze soort(groep)en aanvullend veldonderzoek uitgevoerd. De aanvrager heeft aangegeven dat de onderzoeken zijn uitgevoerd conform de richtlijnen uit de kennisdocumenten van BIJ12 en het Vleermuisprotocol 2021.	Ja
Het onderzoek naar de aangevraagde soorten is door deskundigen uitgevoerd en door ons als voldoende beoordeeld. Toelichting: Het onderzoek naar de huismus is uitgevoerd conform het kennisdocument huismus van BIJ12.	Ja
De negatieve effecten op de aanwezige natuurwaarden worden met de voorgeschreven maatregelen voldoende gemitigeerd en gecompenseerd. Toelichting: In de te slopen bebouwing zijn 6 huismusnesten vastgesteld. Voor deze nesten worden 12 tijdelijke alternatieve nestlocaties aangeboden, waarmee het voldoet aan de door ons gevraagde mitigatiefactor van 2. In de nieuwbouw is de volledige daklengte weer toegankelijk voor de huismus en daarnaast worden in totaal 6 inbouwkasten aangebracht. Aangezien de locaties van de tijdelijke en permanente voorzieningen nog niet bekend is, is een aanvullend voorschrift opgenomen dat er een kaart met exacte locaties van de tijdelijke en permanente voorzieningen voor de huismus dient te worden verstrekt. Verder zijn er aanvullende voorschriften opgenomen ten aanzien van de alternatieve voorzieningen, het ongeschikt maken, de ecologische begeleiding en het beschikbaar houden van andere essentiële onderdelen van het leefgebied van de huismus.	Ja
De alternatieve locaties, werkwijze, inrichting en planning zijn voldoende afgewogen en er is geen bevredigend alternatief.	Ja

Datum
5 januari 2024

Zaaknummer
2023-002868

Blad
9 van 10

<p>Toelichting: Het project bestaat uit de sloop van bestaande bebouwing om ruimte te maken voor de nieuwbouw van appartementen en is daarmee locatie gebonden. Het huidige gebruik is beëindigd, waardoor er ruimte vrijkomt om op een inbreidingslocatie woningbouw te realiseren. Als de bebouwing behouden blijft dan zijn de mogelijkheden te beperkt om er appartementen van te kunnen maken. Bovendien is bij behoud van de bebouwing (grootschalige) renovatie noodzakelijk, wat dezelfde negatieve effecten heeft op de huismus. Niks doen is geen optie, aangezien de bebouwing dan niet voldoet aan de huidige eisen en normen. Door de bebouwing voorafgaand aan de werkzaamheden en buiten kwetsbare perioden ongeschikt te maken én zowel tijdelijke als permanente alternatieve nestlocaties aan te bieden, worden de effecten voor de huismus zoveel mogelijk beperkt. Het is aannemelijk gemaakt dat er geen reële alternatieven voorhanden zijn, met minder effecten op de huismus.</p>	
<p>Het wettelijk belang waarvoor is aangevraagd zoals aangegeven in tabel 1 is van toepassing en voldoende onderbouwd.</p> <p>Toelichting: Het onderhoudsniveau van de huidige bebouwing is matig en de bebouwing voldoet niet aan de huidige eisen ten aanzien van duurzaamheid en het binnenklimaat; dit zorgt voor een hoog energiegebruik en verminderde leefomstandigheden. Door de verouderde verbouwing te slopen, komt er ruimte om goed geïsoleerde nieuwbouwappartementen te realiseren die voldoen aan de huidige wensen en eisen wat betreft comfort, duurzaamheid en energieverbruik. Hiermee draagt het project bij aan de klimaatdoelen en aan de grote woningopgave.</p>	Ja
<p>De lokale staat van instandhouding van de aangevraagde soorten blijft gewaarborgd door het nemen van de voorgeschreven maatregelen.</p> <p>Toelichting: Door het aanbieden van zowel tijdelijke als permanente alternatieve voorzieningen hebben huismussen de mogelijkheid om zowel tijdens als na afronding van de werkzaamheden uit te wijken en aanwezig te blijven in (de omgeving) van het projectgebied.</p>	Ja

Op basis van het voorgaande hebben wij bepaald voor welke (aangevraagde) soorten welke verbodsbepalingen worden overtreden. Deze zijn weergegeven in tabel 1. Voor deze soort en dit verbod wordt de ontheffing verleend. Dit komt overeen met de aangevraagde soort en het verbod.

Conclusie

Gelet op het voorgaande kan de gevraagde ontheffing worden verleend.

OVERIGE VERPLICHTINGEN

Wij wijzen u erop dat u zelf verantwoordelijk bent voor het verkrijgen van eventueel benodigde ontheffingen, vergunningen of toestemmingen op grond van andere wet- en regelgeving.

Datum
5 januari 2024

Zaaknummer
2023-002868

Blad
10 van 10

BIJLAGE 2 – KAART PROJECTGEBIED

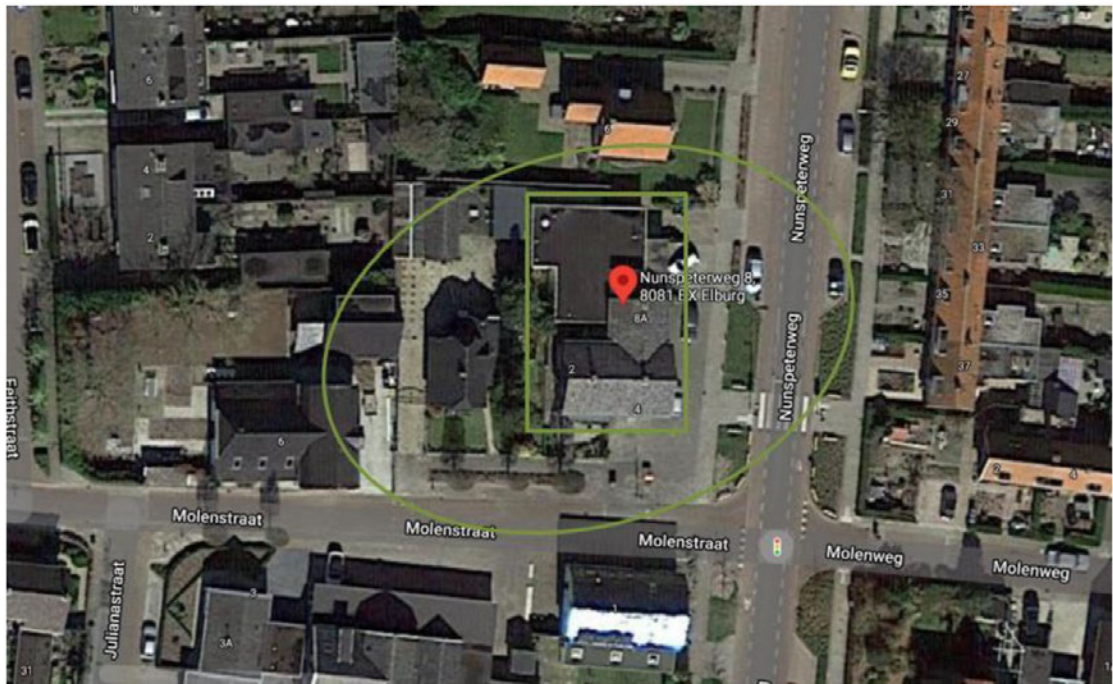

Figuur 1. Ligging en begrenzing (groene rechthoek) van het projectgebied aan de Nunspeeterweg 8 te Elburg.