

Notitie

Projectnummer: 51012175

Referentienummer: NL23-648800269-45120

Datum: 9 maart 2023

Historisch bodemonderzoek

Onderzoeksgebied Wijboschbroek

Definitief

Opdrachtgever:
Waterschap Aa en Maas

Verantwoording

Titel Historisch bodemonderzoek
Subtitel Onderzoeksgebied Wijboschbroek
Projectnummer 5101275
Referentienummer NL23-648800269-45120
Revisie Versie 001
Datum 9 maart 2023

Auteur Lisa Knops
E-mailadres Lisa.knops@sweco.nl

Gecontroleerd door Rob van der Aa
Paraaf gecontroleerd



Goedgekeurd door Jan van Nuenen
Paraaf goedgekeurd



Inhoudsopgave

1	Algemeen.....	4
2	Locatiegegevens.....	4
3	Bodemkwaliteitskaart.....	6
4	Historisch bodemgebruik	7
4.1	Historisch kaartmateriaal	7
4.2	Asbest en BAG (basisadministratie adressen en gebouwen)	10
5	Bodemopbouw en geohydrologie.....	10
6	Dossieronderzoek bodemonderzoek	11
6.1	Advies	16

Bijlage 1 Omgevingsrapportages onderzoekslocatie

1 Algemeen

In opdracht van Waterschap Aa en Maas heeft Sweco Nederland B.V. een historisch bodemonderzoek uitgevoerd voor het onderzoeksgebied Wijboschbroek te Schijndel ten behoeve van milieuhygiënisch bodemonderzoek.

Het historisch bodemonderzoek is uitgevoerd volgens de NEN 5725. De bevindingen zijn uitgewerkt in de hoofdstukken 2 tot en met 7.

De gebruikte informatiebronnen voor het historisch bodemonderzoek zijn, indien van toepassing, beschreven in de tekst. Deze informatiebronnen zijn volgens ons voldoende betrouwbaar en volledig om, in relatie tot de aard van de onderzoekslocatie, een uitspraak te kunnen doen over de verdenking van bodemverontreiniging.

Het vooronderzoek resulteert in een conclusie en een hypothese over de aard en verdeling van mogelijke verontreinigingen in het onderzoeksgebied. De hypothese wordt gebruikt voor het bepalen van de onderzoeksstrategie. De conclusie en advies is uitgewerkt in hoofdstuk 8.

2 Locatiegegevens

Het onderzoeksgebied Wijboschbroek betreft een natuurgebied, gelegen ten noorden van Schijndel grenzend aan de Zuid-Willemsvaart. Het betreft diverse kadastrale percelen. In afbeelding 1 is de situering van de onderzoekslocatie weergegeven. In bijlage 1 is de regionale ligging van de onderzoekslocatie aangegeven. Ten behoeve van het voorgenomen natuurherstel binnen het onderzoeksgebied dient historisch vooronderzoek naar de verwachte kwaliteit van de bodem uitgevoerd te worden.

In onderstaande tabel zijn de locatiegegevens samengevat.

Tabel 2-1 Overzicht locatiegegevens:

Adres locatie	Onderzoeksgebied Wijboschbroek
Kadastrale gegevens	Kadastrale gemeente Schijndel
locatie	- sectie E: 6177 (ged), 5172 (ged); - Sectie N: 47, 48, 49, 50, 51, 52, 53, 54, 55, 57, 462, 473, 474, 475, 476, 477, 495, 496, 498, 499, 500, 501, 502, 503, 504, 505, 506, 507, 56, 402, 432, 433, 434, 435, 436, 443, 444, 450, 451, 452, 453, 454, 456, 457, 458, 459, 460, 461, 489, 490, 491, 492, 493, 494, 497, 411, 410, 412, 413, 414, 415, 416, 417, 418, 437, 424, 428, 429, 430, 431, 438, 439, 440, 441, 442, 446, 447, 448, 449, 621, 715, 716, 455, 63 (ged), 65 (ged), 66 (ged), 6 (ged), 464 (ged), 834 (ged), 1 (ged), 842 (ged), 843 (ged), 465 (ged), 471 (ged), 479 (ged), 486 (ged), 488 (ged), 718 (ged), 858 (ged), 403 (ged), 404 (ged), 405 (ged), 607 (ged), 531 (ged), 672 (ged), 400 (ged), 406 (ged), 407 (ged), 408 (ged), 409 (ged), 419 (ged), 423 (ged), 427 (ged), 828 (ged), 680 (ged), 681 (ged), 776 (ged), 827 (ged), 401 (ged), 783 (ged) - Sectie O: 107, 111, 139, 108, 208, 220, 255, 248, 254, 256, 257, 258, 590, 647, 655, 657, 658, 359, 372, 373, 374, 375, 303, 354, 337, 350, 355, 300, 348, 351, 328, 329, 330, 313, 314, 207, 244, 265, 285, 297, 304, 305, 307, 308, 309, 310, 311, 312, 319, 317, 318, 320, 321, 322, 323, 325, 326, 331, 332, 333, 334, 335, 336, 338, 339, 340, 342, 347, 346, 306, 315, 316, 324, 327, 440, 214, 234, 218, 219, 221, 224, 247, 249, 250, 251, 252, 253, 361, 362, 363, 364, 365, 367, 368, 369, 376, 378, 379, 386, 387, 388, 389, 390, 394, 395, 396, 398, 399, 400, 405, 406, 397, 401, 402, 403, 431, 432, 541, 542, 429, 433, 411, 380, 381, 382, 383, 391, 392, 393, 414, 222, 225, 226, 286, 206, 213, 215, 228, 229, 227, 230, 231, 232, 237, 233, 236, 238, 239, 240, 241, 242, 243, 245, 246, 259, 260, 261, 262, 263, 264, 274, 275, 287, 288, 301, 341, 358, 343, 356, 357, 384, 385, 415, 223, 100 (ged), 104 (ged), 105 (ged), 106 (ged), 112 (ged), 154 (ged), 153 (ged), 97 (ged), 173 (ged), 89 (ged), 103 (ged), 109 (ged), 110 (ged), 121 (ged), 147 (ged), 148 (ged), 149 (ged), 155 (ged), 96 (ged), 444 (ged), 445 (ged), 459 (ged), 460 (ged), 93 (ged), 210 (ged), 6 (ged), 8 (ged), 13 (ged), 86 (ged), 446 (ged), 448 (ged), 209 (ged), 293 (ged), 134 (ged), 135 (ged), 136 (ged), 211 (ged), 216 (ged), 217 (ged), 291 (ged), 292 (ged), 634 (ged), 573 (ged), 578 (ged), 581 (ged), 584 (ged), 662 (ged), 669 (ged), 670 (ged), 299 (ged), 352 (ged), 353 (ged), 360 (ged), 366 (ged), 377 (ged), 598 (ged), 600 (ged), 602 (ged), 604 (ged), 606 (ged), 610 (ged), 612 (ged), 614 (ged), 660 (ged), 661 (ged), 296 (ged), 212 (ged), 587 (ged), 235 (ged), 271 (ged), 272 (ged), 298 (ged), 344 (ged), 345 (ged), 370 (ged), 409 (ged), 410 (ged), 434 (ged), 435 (ged), 436 (ged), 408 (ged), 430 (ged), 7 (ged), 441 (ged), 442 (ged), 443 (ged), 461 (ged), 565 (ged), 566 (ged), 567 (ged), 417 (ged), 418 (ged), 290 (ged), 269 (ged), 266 (ged), 267 (ged), 268 (ged), 270 (ged), 273 (ged), 412 (ged), 416 (ged)
Oppervlakte locatie	Circa 5.299.936 m ²
Coördinaten	X: 166.399 Y: 405.133
middelpunt	
onderzoekslocatie	
Hoogte	Variërend tussen circa 17 m +NAP (Colonel Hary Kinnardbrug) en 6 m +NAP (punt Noord-Westen onderzoeksgebied)
Verharding	Onbekend. Verwachting grotendeels onverhard.
Historisch gebruik	Natuurgebied
Huidig gebruik	Natuurgebied
Toekomstig gebruik	Natuurgebied

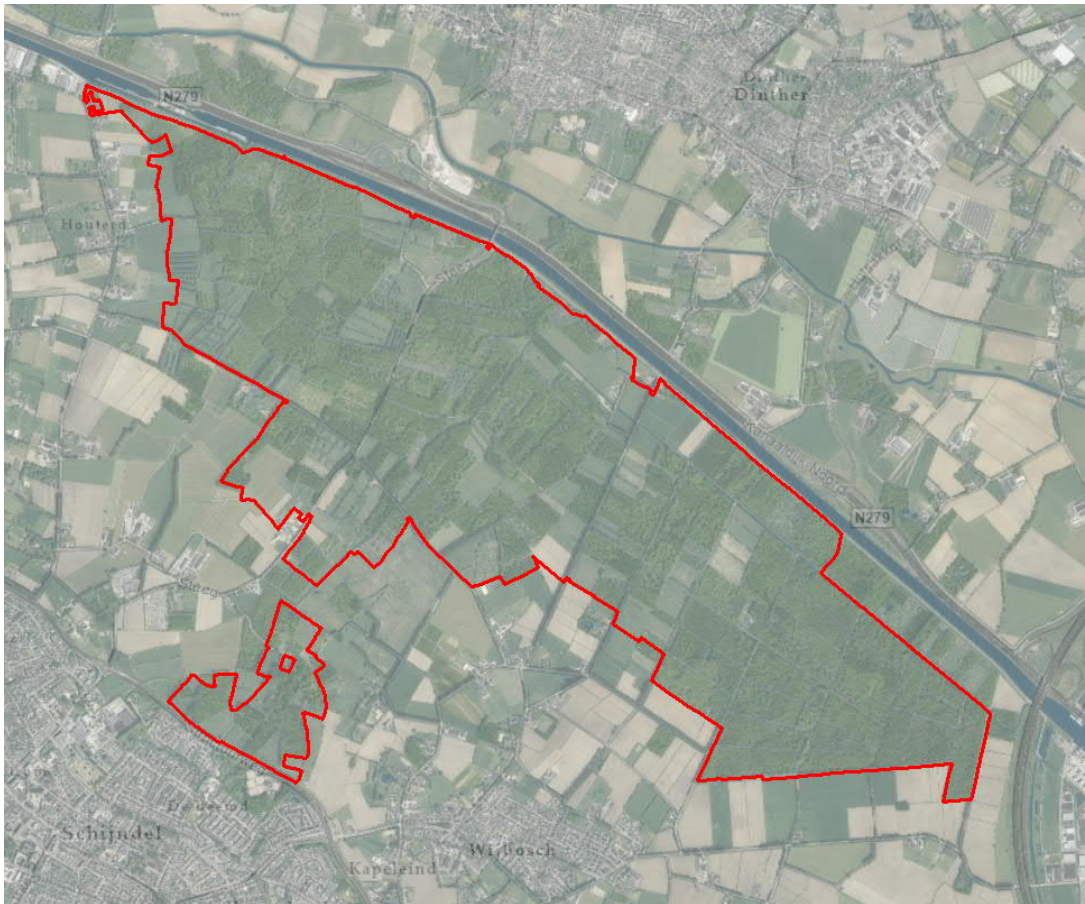

Afbeelding 1 Situering onderzoekslocatie

3 Bodemkwaliteitskaart

Voor het vaststellen van de gebiedseigen bodemkwaliteit is de bodemkwaliteitskaart voor regio Noordoost Brabant (Lievense CSO d.d. 28 februari 2019) geraadpleegd. Op basis hiervan heeft het onderzoeksgebied de bodemfunctieklasse Overig (landbouw/natuur). Door het onderzoeksgebied heen loopt wel de weg 'Steeg' deze heeft de bodemfunctieklasse Industrie. Het onderzoeksgebied is ingedeeld in de bodemkwaliteitszone 'Uitbreidingsgebied bebouwde kom en buitengebied'. De weg hoort in de bodemkwaliteitszone 'Bermen gemeentelijke hoofdwegen'. Op basis van de ontgravingsklasse boven- en ondergrond geldt voor het onderzoeksgebied klasse 'Landbouw/natuur'. Voor de weg geldt voor de bovengrond klasse 'Industrie'. De toepassingsklasse is gelijk aan de ontgravingsklasse.

Voor de parameters PFAS geldt de 'Bodemkwaliteitskaart PFAS voor de deelnemende gemeenten in Noord-Brabant' (Antea d.d. 31-12-2020), die is opgesteld in samenwerking met de provincie Noord-Brabant en de Omgevingsdiensten Midden-West Brabant, Brabant Noord en Zuidoost Brabant. Op basis van deze kaart ligt het gebied in de gemeente Meijerijstad. Op basis van de ontgravingsklasse boven- en ondergrond geldt voor het onderzoeksgebied klasse 'Landbouw/natuur'. De toepassingsklasse is gelijk aan de ontgravingsklasse.

4 Historisch bodemgebruik

4.1 Historisch kaartmateriaal

Op basis van historisch kaartmateriaal (www.topotijdreis.nl) wordt het volgende geconcludeerd:

De onderzoekslocatie is gelegen ten zuiden van de Zuid Willemvaart en ten noorden van Schijndel. Beide zijn reeds aanwezig op de topografische kaart van 1900. Het Wijboschbroek maakt van oudsher onderdeel uit van het beekdal van de Aa. Het gebied is door ondiep aanwezige leem en de ligging op de flank drassig. Rond 1850 is in het noordwesten van het gebied gestart met ontginning. In het begin van de 20^e eeuw is ten slotte ook het zuidoosten ontwaterd.

Het onderzoeksgebied is na ontginning in gebruik genomen voor bosbouw en agrarisch gebied. Binnen het onderzoeksgebied komt verspreid verschillende soorten bos voor. Enerzijds bosbouw met populieren en anderzijds een meer natuurlijke vegetatie. In een groot deel van het bosgebied zijn de rabatten (watergangen aangelegd voor ontwatering) nog duidelijk zichtbaar. Daarnaast zijn er landbouwpercelen op de hogere delen.

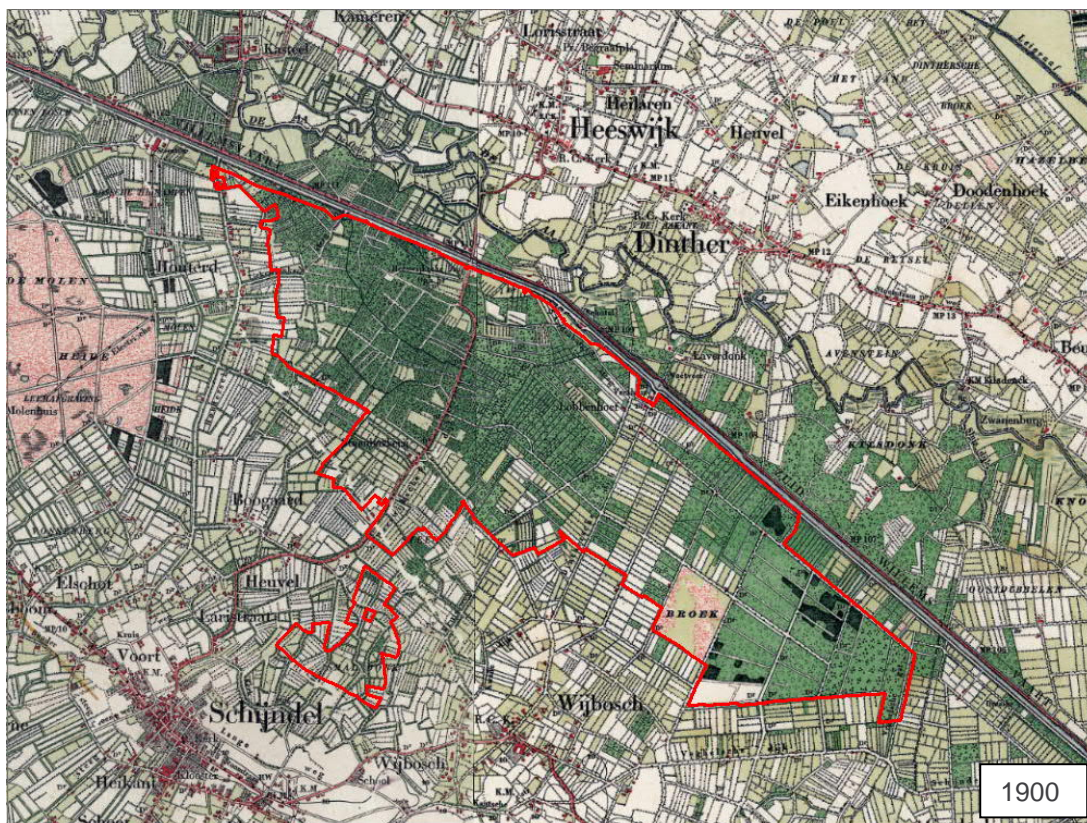

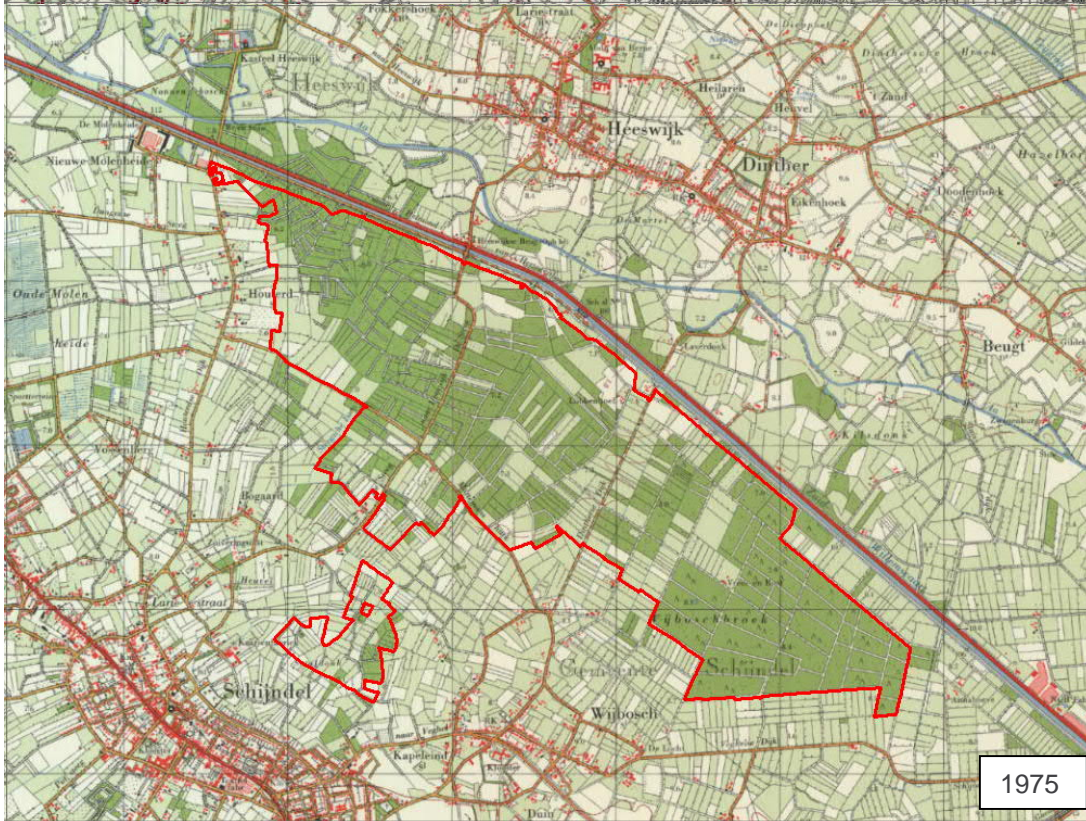
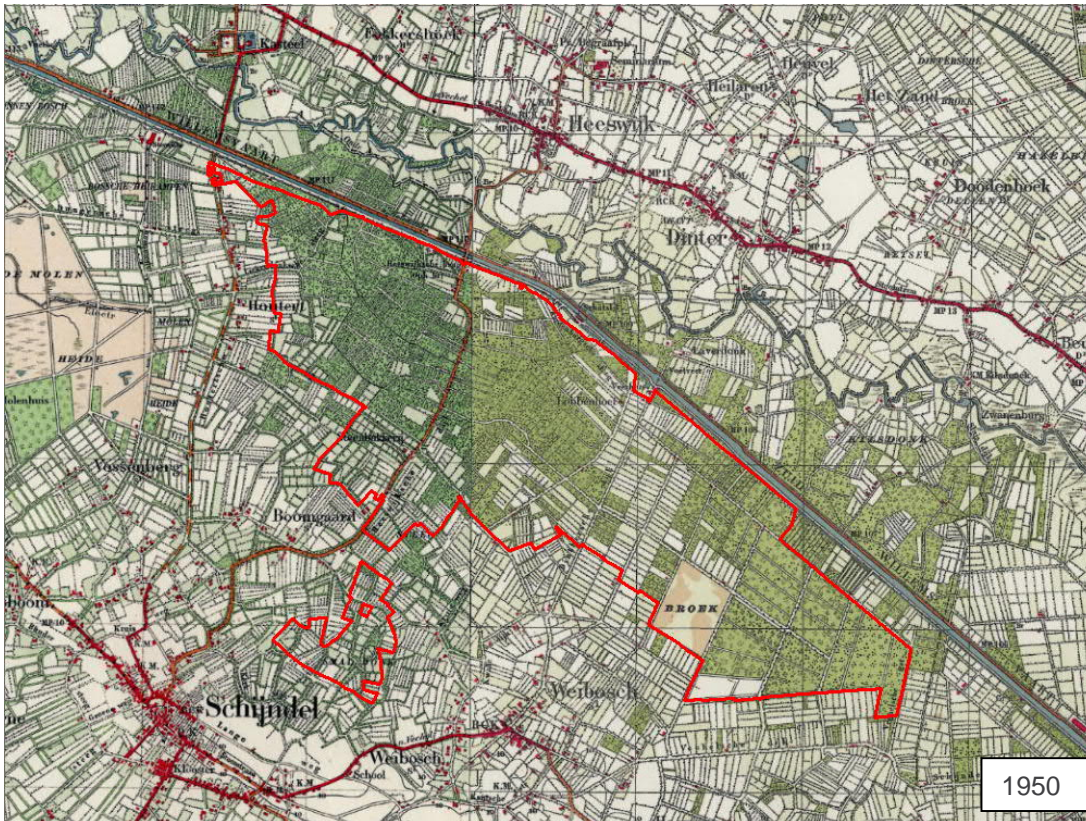

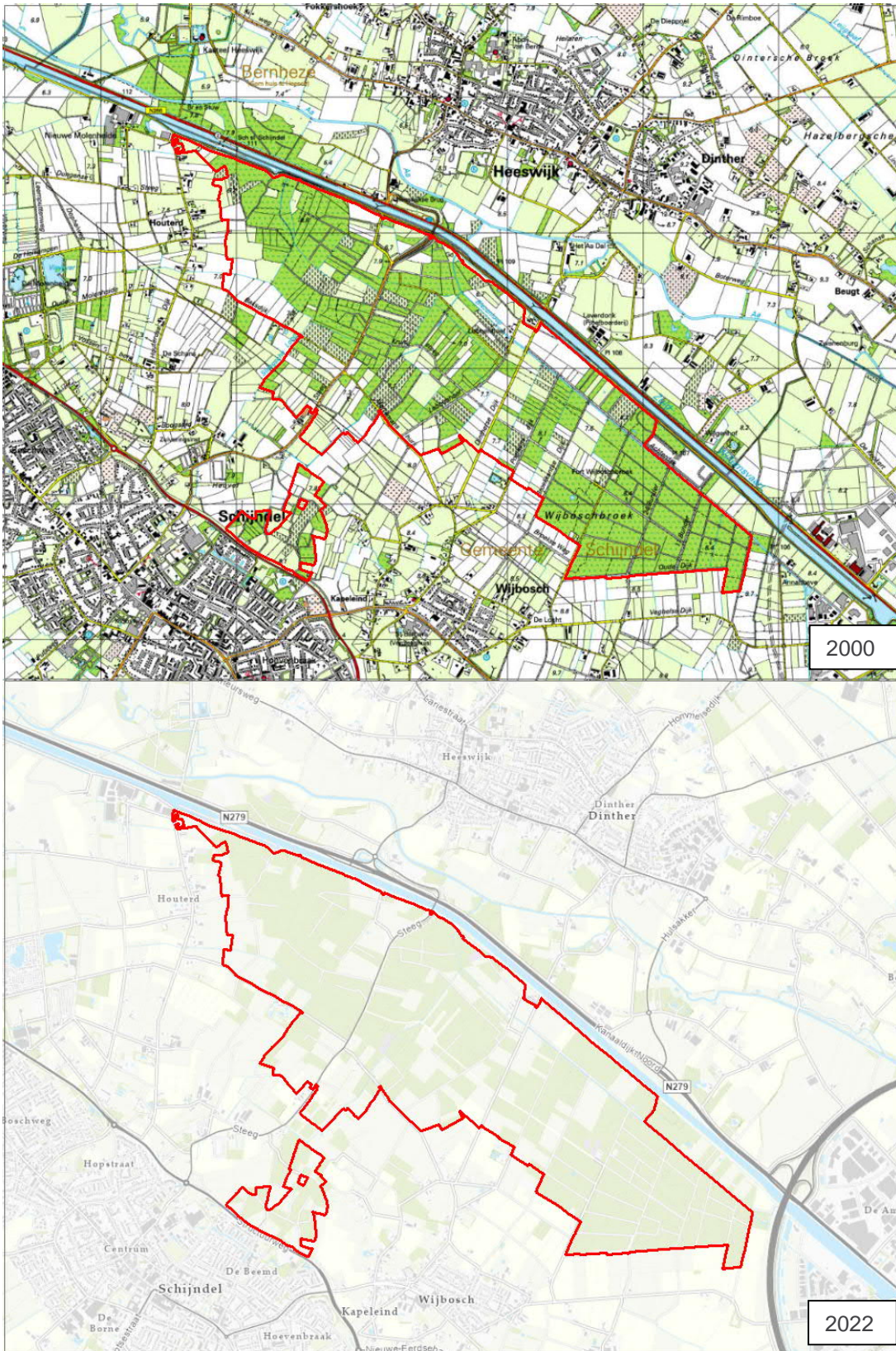

Afbeelding 2 Historische topografische kaarten

4.2 Asbest en BAG (basisadministratie adressen en gebouwen)

Voor de betreffende onderzoekslocatie is voor zover bekend geen asbestkansenkaart beschikbaar. Binnen het gebied komt kleinschalige bebouwing voor. Ter plaatse van de bebouwing dient rekening te worden gehouden met mogelijke toepassing van asbesthoudende producten bij de bouw. Afhankelijk van de bouwperiode is de kans op toepassing van asbesthoudend materiaal groter. Indirect kan hier een bodemverontreiniging zijn veroorzaakt met asbesthoudend materiaal door bewerkingen van asbesthoudende materialen op de bouwplaats en/of de sloop van gebouwen.

Locaties waar bebouwing aanwezig is (geweest) zijn mogelijk verdacht op asbest. Hier dient extra aandacht aan te worden besteed bij de locatie-inspectie. Tevens zijn naar verwachting binnen het gebied ook verhardingen/wegen en dammen aanwezig. Deze dienen tijdens een locatie-inspectie in kaart gebracht te worden.

5 Bodemopbouw en geohydrologie

De geologie in het onderzoeksgebied wordt gekenmerkt door een aantal elementen:

- 0-2 m-mv: een ondiepe leemlaag (L.P. van Liempde uit de Formatie van Boxtel). Deze kalkrijke leemlaag heeft een dikte van 0 tot 2,5 meter.
- 2-30 m-mv: een dik zandpakket waarvan de bovenste 25 m uit de Formatie van Boxtel een beperkte doorlatendheid heeft en de onderste 50 m uit de Formaties van Beegden en Sterksel een relatief grote doorlatendheid.
- 30-70 m-mv: een lokaal voorkomende slecht doorlatende laag (L.P. van Rosmalen uit de Formatie van Beegden).
- 70-80 m-mv: een slecht doorlatende kleilaag uit de Formatie van Stamproy.
- 80-100 m-mv: een dikke slecht doorlatende kleilaag uit de Formatie van. Dit kan gezien worden als onderkant van het watervoerende pakket.
- Een breuk die onder het Wijboschbroek doorloopt. Deze heeft vermoedelijk weinig impact op de grondwaterstroming in het watervoerende pakket, omdat de bovenkant hiervan op ongeveer 60 m-mv ligt en het watervoerende pakket niet afsluit.

Binnen het onderzoeksgebied is sprake van lichte kwel en vooral horizontale kwel als gevolg van afstroming van hogere terreindelen of over een minder doorlatende leemhoudende laag in de ondergrond. De GHG (gemiddeld hoogste grondwaterstand) bevindt zich vlak onder het maaiveld 0 tot 30 cm-mv. De GVG ligt op 40 tot 60 cm-mv en de GLG (gemiddeld laagste grondwaterstand) ligt op ongeveer 110 tot 160 cm-mv.

In de zomerperiode zal het waterpeil uitzakken en is er overwegend sprake van wegzijging. De drainerende werking van de Aa is van invloed op de grondwaterstanden. In het noordwesten van het plangebied is sprake van lokale beïnvloeding van de geohydrologische situatie door het relatief lage peil in de Zuid-Willemsvaart. Op grotere afstanden van 5 km of meer is sprake van beïnvloeding door grondwateronttrekkingen voor drinkwaterproductie. Dit vindt plaats op grotere diepte (<100 m). Lokaal is sprake van enkele kleinere onttrekkingen waarvan de invloed op de geohydrologische situatie in het onderzoeksgebied relatief beperkt is.

De onderzoekslocatie is niet gelegen in een waterwingebied of boringsvrije zone.

(Bron: Onderzoek Watersysteem Natte Natuurparel Wijboschbroek, Sweco, kenmerk NL21-648800269-5728 d.d. 24-09-2021).

6 Dossieronderzoek bodemonderzoek

In het bodeminformatiesysteem (BIS) van de Omgevingsdienst Zuidoost-Brabant zijn de gegevens opgenomen van onderzoeken in het gebied binnen 25 meter van de onderzoekslocatie. Navolgend zijn steeds voor een deel van de locatie de onderzoeksgegevens beschreven.

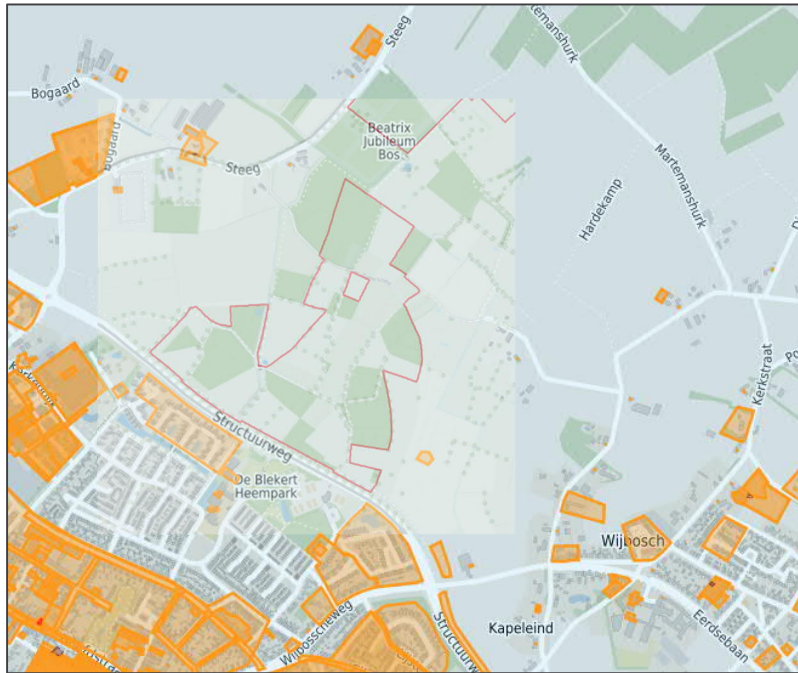

Afbeelding 3.1 Deel 1 dossieronderzoek (Rode lijn is grens onderzoeksgebied)

Binnen deel 1 zijn er geen (bodem)onderzoeken bekend.

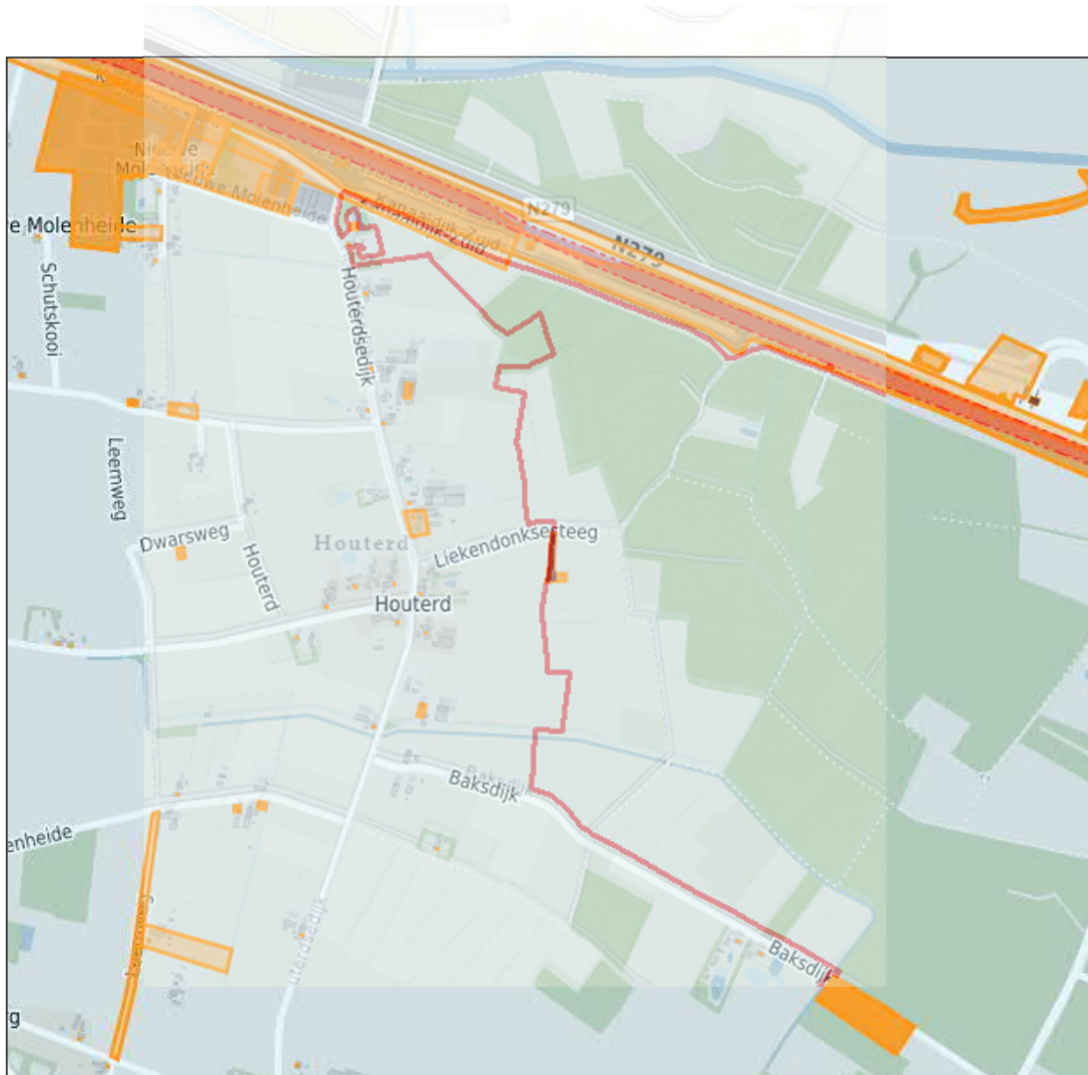

Afbeelding 3.2 Deel 2 dossieronderzoek (Rode lijn is grens onderzoeksgebied)

In omgeving van onderzoekslocatie

Kanaaldijk-Zuid 9:

- Brandstoftank en hbo tank beide bovengronds. Een hbo tank ondergronds. Geen verdere gegevens.

Houterdsedijk 39:

- Ondergrondse tank 5000 m³. Datum sanering 18-07-1990 door Den Ouden. Tank is gereinigd en verwijderd.

Houterdsedijk 35:

- In 1992 is ondergrondse tank verwijderd (huisbrandolie).
- In 1990 bovengrondse tank gekeurd. Deze tank was toen in gebruik (dieselolie).
- Verkennend bodemonderzoek, Milon, d.d. 1996.

Zuid-Willemsvaart:

- Oriënterend onderzoek waterbodemonderzoek Zuid-Willemsvaart Centraal, DHV, d.d. 1 december 1993;
- Evaluatie Wbb Zuid-Willemsvaart, Rijkswaterstaat, d.d. 17 mei 1999.
- Op 31 mei 2005 is ingestemd met de uitgevoerde sanering. Is nog een restverontreiniging IBC.

Binnen onderzoekslocatie

Liekendonksesteeg 8:

- Verkennend bodemonderzoek, Bureau Milieumetingen (provincie), d.d. 20 september 2018. PAK contour 2019 volume 1.020 m³ (0-0,8 m-mv).
- BUS immobiel, d.d. 17 mei 2019.
- BUS evaluatie immobiel, Geofoxx, d.d. 21 april 2020.
- 16 juni 2020 is ingestemd met uitgevoerde sanering Z.171657/D.606090.



Afbeelding 3.3 Deel 3 dossieronderzoek (Rode lijn is grens onderzoeksgebied)

Binnen onderzoekslocatie

Bakdijk ong. (voormalige stortplaats)

- Oriënterend bodemonderzoek, Afvalwaterservice Den Bosch, d.d. 16 juli 1997.
- Monitoringsrapportage, Provincie Noord-Brabant, d.d. 7 december 1999.
- Verkennend onderzoek, Iwaco BV, d.d. 12 november 2002.
- Briefrapport voormalige stortplaatsen, Stadsgewest 's-Hertogenbosch, d.d. 16 juli 2004.
- Nazorgsrapportage, Provincie Noord-Brabant, d.d. 18 december 2006. Betreft vml stortplaats huishoudelijk afval op land 1950-1955. Vervolgonderzoek wordt niet noodzakelijk geacht.

Steef 44-46

- Tank aanwezig bij Steeg 46. Bovengrondse tank diesel 600 m³.
- Nader onderzoek, Agro milieu, d.d. 01-01-1900.
- Nul- of eindsituatieonderzoek, Agro milieu, d.d. 01-01-1900.

Op locatie is een brandstoffendetailhandel aanwezig geweest 1956-1961. Een glastuinbouwbedrijf van 1996-onbekend, Groentenkwekerij tijdsperiode onbekend en een hout- en plaatmateriaalhandel 1956-1961.

In omgeving van onderzoekslocatie

Zuid-Willemsvaart

- Oriënterend bodemonderzoek, MH Nederland, d.d. 1 oktober 1991.
- Oriënterend bodemonderzoek, MH Nederland, d.d. 1 juni 1993.
- Nader onderzoek, MH Nederland, d.d. 1 januari 1995.



Afbeelding 3.4 Deel 4 dossieronderzoek (Rode lijn is grens onderzoeksgebied)

In omgeving van onderzoekslocatie

Rijksweg A50

- Verkennend onderzoek, Van Limborgh, d.d. 5 augustus 1997.
Aanleiding van het onderzoek is de geplande aanvraag van een bouwvergunning. Doel van het onderzoek het bepalen van de kwaliteit van de grond, fretachtig grondwater en waterbodem. Aanvullend onderzoek is niet noodzakelijk geacht. In de bovengrond zijn EOX en PAK licht verhoogd aangetoond. In ondergrond geen verhoogde gehalten en in grondwater nikkel en benzeen licht verhoogd gemeten.

6.1 Advies

Op basis van het historisch onderzoek zijn binnen het gebied Wijboschbroek niet veel milieuhygiënische bodemonderzoeken beschikbaar. Op basis van de historie en gebruik wordt het gebied over het algemeen als onverdacht beschouwd. Dit is uitgezonderd de voormalige stortplaats gelegen aan de Baksdijk.

Op het moment is nog onduidelijk op welke delen natuurherstel gaat plaatsvinden. Om de omvang van de werkzaamheden beperkt te houden, wordt daarom pas later een locatie-inspectie uitgevoerd waarbij de verhardingen (paden), dammen en ook watergangen in kaart worden gebracht binnen de te onderzoeken delen. De definitieve onderzoeksopzet voor het verkennend onderzoek wordt dus ook pas gemaakt zodra de planvorming duidelijk is.

Het advies is als volgt:

- In verband met de voorgenomen natuurherstel wordt geadviseerd alle te ontwikkelen delen milieuhygiënisch te onderzoeken conform de NEN 5740, daarbij wordt onderscheid gemaakt in de onverdachte delen, verdachte deel (vml. stortplaats aan de Baksdijk) en de nog in kaart te brengen verhardingen (paden) en dammen).
- De watergangen dienen onderzocht te worden conform de NEN 5720.
- Afhankelijk of er grondverzet gepland is wordt geadviseerd de grond (verdachte toplaag) binnen het gebied aanvullend te onderzoeken op de parameters PFAS. Voor de opzet is voor het gehele gebied een aantal analyses meegenomen op basis van de NEN 5740 conform de strategie 'verdacht homogeen'. Daarnaast wordt geadviseerd eventueel te baggeren watergangen tevens te onderzoeken op PFAS.

Tijdens de uitvoering van de locatie-inspectie wordt aandacht besteed aan asbestverdachte bijmengingen/materialen ter plaatse van de verhardingen en dammen, zodat deze gelijktijdig met het bodemonderzoek kunnen worden onderzocht conform de NEN5707/5897. Tijdens de uitvoering van het bodemonderzoek wordt aandacht besteed aan asbestverdachte bijmengingen/materialen in de bodem gezien de historie van de onderzoekslocatie.

Bijlage 1 Omgevingsrapportages onderzoekslocatie

Historisch bodemonderzoek Wijboschbroek sel5

Omgevingsrapportage

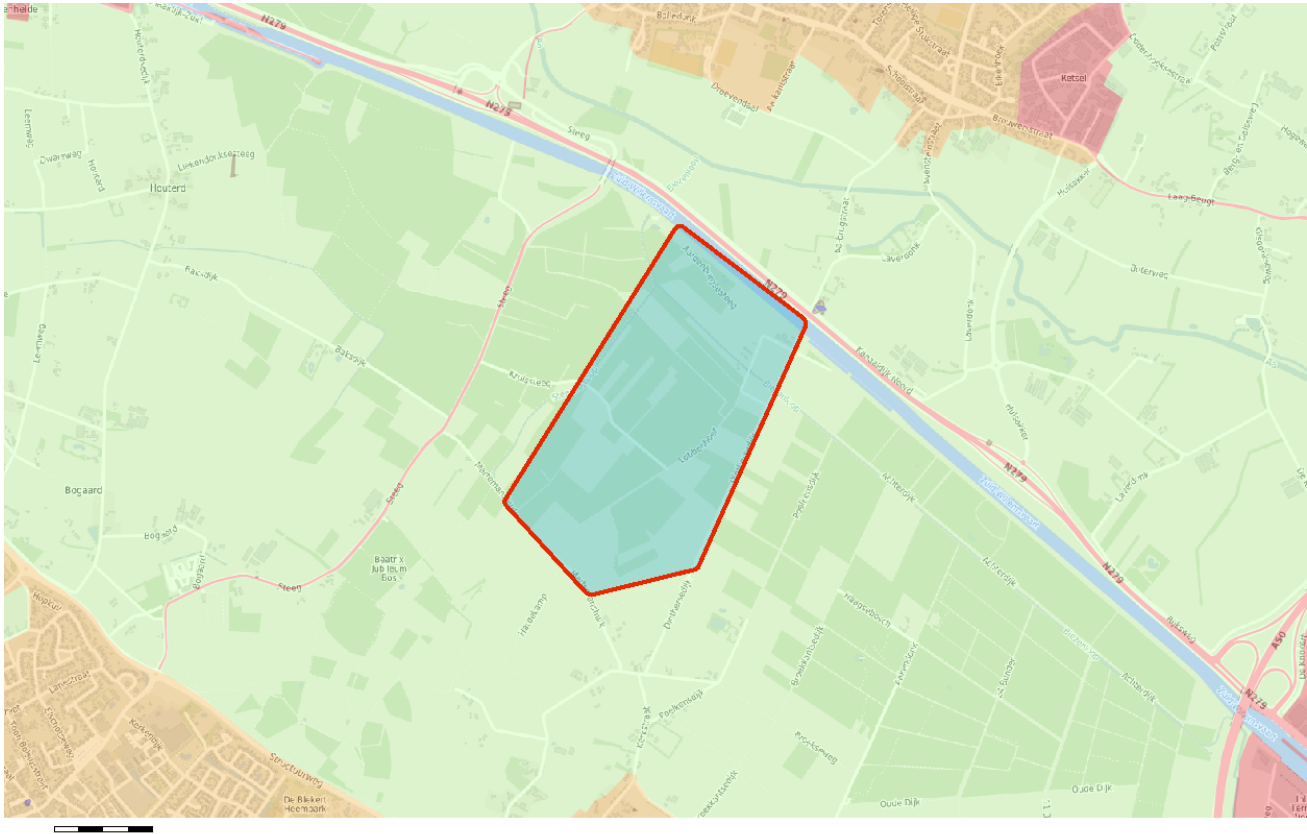

Bodem

- Locaties

Ondergrond

- Kadastraal perceel
- topografie
- Selectie

Inhoudsopgave

- Voorblad
- Inhoudsopgave
- Inleiding
- Tank: Dinthersedijk 12 Schijndel
- Z-Willemsvaart (centr.deel)
- Zuid-Willemsvaart
- Kaarten
- Disclaimer
- Toelichting**

Inleiding

Dit betreft een rapportage van de milieu-hygiënische bodemkwaliteit van het perceel waarvan de locatie op de eerste pagina van deze rapportage is aangegeven. De rapportage is gemaakt met behulp van het bodeminformatiesysteem (bis) van de gezamenlijke omgevingsdiensten in Noord-Brabant.

Indien er van het perceel, of de directe omgeving hiervan, bodemonderzoeken of ondergrondse tanks in het bis bekend zijn, bevat deze rapportage een uittreksel hiervan.

Welke informatie bevat het bodeminformatiesysteem?

Bij de uitvoering van de gemeentelijke en provinciale bodemtaken ontvangen wij bodemrapporten bij grondwerken, bodem- en tanksaneringen, grondtransacties en het behandelen van aanvragen voor omgevingsvergunningen. De resultaten van de bodemonderzoeken worden verwerkt in het bis.

Geen informatie aanwezig

Indien er in het bis geen informatie over een perceel aanwezig is, kan niet geconcludeerd worden dat er dan ook geen bodemverontreiniging aanwezig is. Alleen na uitvoering van een volledig verkennend bodemonderzoek conform de NEN 5740 kan hierover meer zekerheid worden verkregen. Indien u onderzoek wilt laten uitvoeren dan adviseren wij u contact op te nemen met een SIKB BRL 2000 gecertificeerd adviesbureau. Alleen onderzoeken die uitgevoerd zijn door een gecertificeerd bureau worden voor overheidsbeslissingen in behandeling genomen.

Locaties met historisch bodembedreigende activiteiten

Om inzicht te krijgen waar de bodem in het verleden mogelijk verontreinigd is geraakt zijn de locaties met een risico op bodemverontreiniging in kaart gebracht. Deze gegevens zijn afkomstig uit oude bestanden en tekeningen, zoals het Hinderwetarchief, milieuarhief en de bestanden van de Kamer van Koophandel. Deze historische informatie zegt iets over het vermoeden van bodemverontreiniging. In feite is het een risicoanalyse die kan leiden tot vervolgonderzoek.

Deze locaties zijn ondergebracht in het zogenaamde historische bodembestand (HBB). Op tal van locaties met de meest verdachte bodembedreigende activiteiten en waar nog niet eerder bodemonderzoek heeft plaatsgevonden, heeft inmiddels oriënterend bodemonderzoek plaatsgevonden.

Opbouw van de rapportage

Op basis van de ingevoerde geografische gegevens die voor de aanvraag van de rapportage zijn ingevoerd, is met behulp van software gecontroleerd of er op het perceel of in de directe omgeving hiervan gegevens over de bodem en grondwater beschikbaar zijn. Indien deze informatie aanwezig is dan wordt deze

getoond in de onderstaande volgorde:

Informatie over de milieukwaliteit op de locatie:

- Overzicht locatiegegevens
- Overzicht bodemonderzoeken
- Overzicht historische bodembedreigende activiteiten
- Overzicht ondergrondse tanks

Naast het geselecteerde perceel wordt ook in een straal van 25 meter rond het geselecteerde perceel gekeken of er onderzoeksgegevens beschikbaar zijn. Indien er informatie aanwezig is, dan wordt deze getoond onder het hoofdstuk: "Informatie over de milieukwaliteit in de directe omgeving van de locatie".

Vervolgens worden ook voor de percelen in de directe omgeving de locatiegegevens, de historische bodembedreigende activiteiten en de ondergrondse tanks weergegeven.

Toelichting bij informatie over de bodemkwaliteit op de locatie

Overzicht locatiegegevens

Onder deze paragraaf worden de locatiegegevens getoond zoals deze in het bis bekend zijn. Onder de locatiegegevens worden ook de status van de bodemlocatie, eventuele verontreinigingen en de vervolgactie aangeven.

Overzicht onderzoeken

Onder deze paragraaf worden de gegevens van de bodemrapporten die op de locatie zijn uitgevoerd weergegeven, zoals soort onderzoek, aanleiding, rapportdatum, beknopte conclusie en resultaat Wet bodembescherming.

Overzicht historische bodembedreigende activiteiten

Onder deze paragraaf worden de historische bodembedreigende activiteiten getoond zoals deze in het bis bekend zijn.

Overzicht aanwezige ondergrondse tanks

Onder deze paragraaf worden de ondergrondse tanks getoond, zoals deze in het bis bekend zijn.

Informatie over de bodemkwaliteit in een straal van 25 meter rond de locatie

Idem als informatie over de bodemkwaliteit op de locatie maar dan binnen een straal van 25 meter rond de locatie.

Locatie: Tank: Dinthersedijk 12 Schijndel

Locatie

Adres	Dinthersedijk 12 Schijndel
Locatiecode	AA194805028
Locatiennaam	Tank: Dinthersedijk 12 Schijndel
Plaats	Meerijstad
Locatiecode bevoegd gezag WBB	NB194805028

Status

Vervolg WBB	Uitvoeren historisch onderzoek	Beoordeling	Pot. verontreinigd
Status rapporten	BOOT	Beschikking	
Status besluiten		Status asbest	
Is van voor 1987			

Uitgevoerde onderzoeken

Datum	Type	Naam	Auteur	Opdrachtnummer	Archief	Conclusie overheid
01-01-1900	BOOT	Dinthersedijk 12				Naam: Dinthersedijk 12 Straat/Huisnummer: Dinthersedijk 12 Postcode/Plaats: Schijndel Gemeente: Meerijstad Aanwezig: Ja In gebruik: Ja Soort: Bovengronds Volume: 1000 Product: Diesel Status: Onbekend Code Nazca: NZ084400227 Eigen code: L-2010-0146 X/Y coördinaten: 161200.000 / 405324.000 Opmerking1: nieuwe tank met kiwa certificaat 01-12-2004 tanknr.04ST0317 Opmerking2: Material: Staal Inhoud: Dieselolie Locatie: Bovengronds Saneringswijze: Status omschijving: In gebruik
01-10-2005	BOOT	Dinthersedijk 12				Naam: Dinthersedijk 12 Straat/Huisnummer: Dinthersedijk 12 Postcode/Plaats: Schijndel

						Gemeente: Meierijstad Aanwezig: Nee In gebruik: Nee Soort: Bovengronds Volume: 1000 Product: Diesel Datum sanering: 01-10-2005 Status: Verwijderd Code Nazca: NZ084400226 Eigen code: L-2010-0146 X/Y coördinaten: 161200.000 / 405324.000 Opmerking1: Opslag propaan voor in de plaats gekomen zie AMvB-melding van 15-9-2005 Opmerking2: Material: Staal Inhoud: Dieselolie Locatie: Bovengronds Saneringswijze: Verwijderd Status omschrijving: Buiten gebruik
--	--	--	--	--	--	--

Beschikbare documenten per onderzoek

Geen gegevens beschikbaar

Verontreinigende activiteiten

Activiteit	Start	Einde	Vervallen	Benoemd	Verontreinigd	Spoed	Voldoende onderzocht
dieseltank (bovengronds)	9999	2005	Niet van toepassing	Per definitie	Onbekend		Onbekend
dieseltank (bovengronds)	9999	9999	Niet van toepassing	Per definitie	Onbekend		Onbekend

Geconstateerde verontreinigingen

Geen gegevens beschikbaar

Beschikbare documenten

Geen gegevens beschikbaar

Besluiten

Geen gegevens beschikbaar

Sanering

Geen gegevens beschikbaar

Saneringscontouren

Geen gegevens beschikbaar

Zorgmaatregelen

Geen gegevens beschikbaar

Locatie: Z-Willemsvaart (centr.deel)

Locatie

Adres	Z-Willemsvaart VEGHEL
Locatiecode	AA194804656
Locatiennaam	Z-Willemsvaart (centr.deel)
Plaats	Meerijstad
Locatiecode bevoegd gezag WBB	NB799900009

Status

Vervolg WBB	voldoende gesaneerd	Beoordeling	Ernstig, urgentie niet bepaald
Status rapporten	Sanerings evaluatie	Beschikking	Ernstig, urgentie niet bepaald
Status besluiten	Ernstig, urgentie niet bepaald	Status asbest	
Is van voor 1987	Ja		

Uitgevoerde onderzoeken

Datum	Type	Naam	Auteur	Opdrachtnummer	Archief	Conclusie overheid
01-12-1993	Oriënterend bodemonderzoek	Oriënterend Onderzoek Waterbodem Zuid-Willemsvaart Centraal, Rapportage Fase 1	DHV			
17-05-1999	Sanerings evaluatie	Evaluatie WBB Zuid-Willemsvaart, Kom Veghel	Rijkswaterstaat			

Beschikbare documenten per onderzoek

Geen gegevens beschikbaar

Verontreinigende activiteiten

Activiteit	Start	Einde	Vervallen	Benoemd	Verontreinigd	Spoed	Voldoende onderzocht
onbekend	9999	9999	Nee		Onbekend		Nee

Geconstateerde verontreinigingen

Matrix	Overschr.	m ²	m ³	Van	Tot	Opmerking
Waterbodem	K4	153000	49188			

Beschikbare documenten

Geen gegevens beschikbaar

Besluiten

Datum	Besluit	Kenmerk	Status
31-05-2005	Instemmen uitgevoerde sanering	1100926	Definitief

Sanering

Type sanering	Zorgstatus	Uiterste start	Werkelijke start	Werkelijke einddatum
Volledig (locatie)				31-05-2005

Saneringscontouren

Datum	Gerealiseerd bovengrond	Gerealiseerd ondergrond	Medium
31-05-2005	Voll. verw., aanvulgrond schoon (MF)	Restverontreiniging, IBC	

Zorgmaatregelen

Maatregel start	Duur	Eind	Matrix	Overschrijding	Type maatregel
31-05-2005					

Locatie: Zuid-Willemsvaart

Locatie

Adres	VEGHEL
Locatiecode	AA194804661
Locatiennaam	Zuid-Willemsvaart
Plaats	Meerijstad
Locatiecode bevoegd gezag WBB	NB086000208

Status

Vervolg WBB	Uitvoeren aanvullend NO	Beoordeling	Ernstig, urgentie niet bepaald
Status rapporten	Nader onderzoek	Beschikking	
Status besluiten		Status asbest	
Is van voor 1987	Ja		

Uitgevoerde onderzoeken

Datum	Type	Naam	Auteur	Opdrachtnummer	Archief	Conclusie overheid
01-10-1991	Oriënterend bodemonderzoek	Onderzoek waterbodem Zuid-Willemsvaart kmr. 306.200 - kmr. 314.200	MH Nederland			
01-06-1993	Oriënterend bodemonderzoek	Bodem- en wateronderzoek Zuid-Willemsvaart (traject Veghel)	MH Nederland			
01-01-1995	Nader onderzoek	(Nader) Waterbodemonderzoek Zuid-Willemsvaart (kmr. 303.7 - 309.0)	MH Nederland			

Beschikbare documenten per onderzoek

Geen gegevens beschikbaar

Verontreinigende activiteiten

Activiteit	Start	Einde	Vervallen	Benoemd	Verontreinigd	Spoed	Voldoende onderzocht
------------	-------	-------	-----------	---------	---------------	-------	----------------------

autoreparatiebedrijf	9999	9999	Nee		Onbekend		Nee
betonwarenfabriek	9999	9999	Nee		Onbekend		Nee
chocoladefabriek	1962	9999	Nee		Onbekend		Nee
motorenrevisiebedrijf	9999	9999	Nee		Onbekend		Nee

Geconstateerde verontreinigingen

Matrix	Overschr.	m ²	m ³	Van	Tot	Opmerking
Waterbodem	K4					

Beschikbare documenten

Geen gegevens beschikbaar

Besluiten

Geen gegevens beschikbaar

Sanering

Geen gegevens beschikbaar

Saneringscontouren

Geen gegevens beschikbaar

Zorgmaatregelen

Geen gegevens beschikbaar

De informatie die wij in deze rapportage beschikbaar stellen, dient u te interpreteren als een inschatting van de situatie. Aangezien de informatie is gebaseerd op onderzoeken die in het verleden hebben plaatsgevonden kunnen wij nooit 100% zekerheid geven met betrekking tot de actuele kwaliteit van grond en grondwater. De gezamenlijke omgevingsdiensten in Noord – Brabant zijn niet aansprakelijk voor enige schade dan wel enige andere indirecte incidentele of gevolgschade als blijkt dat in de praktijk de kwaliteit van grond of grondwater anders is dan in dit rapport is vermeld. Wij attenderen u op het feit dat u als makelaar, eigenaar, toekomstig eigenaar of als derde, bij aan- of verkoop van onroerend goed een vergaande onderzoeksplicht heeft als het gaat om het vaststellen van de kwaliteit van de bodem en/of de aanwezigheid van ondergrondse brandstoftanks. Wij adviseren u om in voorkomende gevallen zelf zorg te dragen voor bodemonderzoek dan wel onderzoek naar de aanwezigheid van een tank.

De informatie uit deze rapportage kan niet worden gebruikt bij de aanvraag van een omgevingsvergunning of andere gemeentelijke producten of diensten. Bij een vergunningaanvraag dient elke situatie opnieuw afzonderlijk te worden beoordeeld. Ook al heeft er op een locatie eerder bodemonderzoek plaatsgevonden is het niet uitgesloten dat de gemeente opnieuw bodemonderzoek eist. De aanwezige informatie kan verouderd zijn, ook kan er een onjuiste onderzoeksstrategie zijn toegepast.

Toelichting

Toelichting op gebruikte terminologie

Uitleg begrippen bij deze rapportage

De analyseresultaten in relatie tot de onderzoeksstrategie geven een beeld van de verontreinigings situatie. Op basis van hiervan wordt een locatie beoordeeld. Hieronder volgt een opsomming:

- Niet verontreinigd geen vervolg: Volgens de beschikbare informatie is de locatie niet verontreinigd, een nader bodemonderzoek is niet noodzakelijk.
- Ernstig: Potentieel ernstig. Het vermoeden bestaat dat er sprake is van een ernstige verontreiniging.
- Een locatie wordt ook als Pot. Ernstig gekwalificeerd als er alleen bodembedreigende handelingen hebben plaatsgevonden (historisch bodemonderzoek). De locatie is dan als het ware verdacht met betrekking tot het voorkomen van bodemverontreiniging.
- Urgent c.q. Spoedeisend: Potentieel urgent. Het vermoeden bestaat dat de ernstige verontreiniging risico's vormt voor de gezondheid, ecologie en verspreiding.
- verontreinigd: Geen vervolg. Het vermoeden bestaat dat de locatie wel verontreinigd is maar er is geen aanleiding tot het doen van vervolgonderzoek.
- Niet Ernstig: Er is geen sprake van een ernstige bodemverontreiniging.
- Ernstig, niet urgent c.q. Spoedeisend: Door de provincie in een beschikking vastgelegd dat sprake is van een sterke verontreiniging in meer dan 25 m³ grond en/of 100 m³ grondwater. Er zijn geen gezondheids-, Ecologische en/ of verspreidingsrisico's.
- Ernstig, urgentie c.q. spoedeisendheid niet bepaald: Er is sprake van een sterke verontreiniging in meer dan 25 m³ grond en/of 100 m³ grondwater waarvan de urgentie (risico's) niet zijn vastgesteld.
- Ernstig en urgent c.q. spoedeisend, sanering binnen 4 jaar: Door de provincie in een beschikking vastgelegd dat sprake is van een sterke verontreiniging in meer dan 25 m³ grond en/of 100 m³ grondwater. De verontreiniging vormt een actueel gevaar voor de volksgezondheid, en/of het ecosysteem en/of verspreiding.

Indien er op een locatie een geval van ernstige bodemverontreiniging is aangetroffen is de provincie bevoegd gezag. De provincie zal afhankelijk van de situatie een beschikking afgeven.

Op basis van de status van de verontreiniging (beoordeling van de locatie) worden de vervolgstappen vastgesteld. We onderscheiden de volgende stappen (activiteiten):

- Voldoende onderzocht/gesaneerd, geen vervolg: Op basis van de huidige bodemonderzoeken of op grond van een goedgekeurd evaluatierapport (naar aanleiding van een bodemsanering) is vervolgonderzoek niet noodzakelijk.
- Uitvoeren (aanvullend) HO, OO, NO, SO en SP: Respectievelijk het uitvoeren van een (aanvullend) Historisch Onderzoek, een Oriënterend Onderzoek, een Nader Onderzoek, een Saneringonderzoek en het opstellen van een Saneringsplan.
- Uitvoeren van een sanering en/of aanvullend sanering: De grond en/of het grondwater worden

ontdaan van de verontreinigende componenten.

- Uitvoeren tijdelijke beveiliging: Het plaatsen van tijdelijke sanerende maatregelen met als doel verspreiding van de verontreiniging tegen te gaan of de risico's van de verontreiniging terug te dringen.
- Uitvoeren (aanvullende) saneringsevaluatie: De resultaten (hoeveelheid verwijderde grond, terugsaneerwaarde, etc) worden vastgelegd in een rapport.
- Uitvoeren actieve nazorg: Na afronding van de sanering gelden nog zorgverplichtingen die door de provincie in een beschikking zijn vastgelegd.
- Monitoring: De verontreiniging wordt periodiek gecontroleerd of geen verspreiding plaatsvindt. Ook deze activiteiten zijn in een beschikking vastgelegd.
- Registratie restverontreiniging: Na sanering is een verontreiniging achter gebleven. De aard en omvang van deze verontreiniging wordt geregistreerd bij de provincie en de gemeente. Bij het kadaster wordt een aantekening gemaakt.

Er zijn verschillende soorten bodemonderzoeken, elk met een ander doel en uitvoeringsstrategie. De volgende onderzoekstypen worden onderscheiden:

- PreHo: Prehistorisch bodemonderzoek, er is een verdenking van bodembedreigende activiteiten. De locatie is bijvoorbeeld afkomstig uit de lijst van de Kamer van Koophandel.
- Historisch onderzocht: Er is een historisch bodemonderzoek verricht. Zonder de locatie te bezoeken is in de gemeentelijke archieven gezocht naar aanwijzingen voor een bodembedreigende activiteit.
- Beperkt onderzoek: Eenvoudig onderzoek met een specifiek doel (bv verdenking van asbest of een calamiteit). Een beperkt onderzoek geeft geen uitsluitsel over de algemene bodemkwaliteit.
- BOOT of indicatief onderzoek: Een beperkt onderzoek geeft geen uitsluitsel over de algemene bodemkwaliteit.
- Onderzocht op aard (O.O./NVN/NEN): Op de locatie is een analytisch bodemonderzoek verricht om te onderzoeken of er sprake is van bodemverontreiniging. Dit kunnen verschillende typen onderzoek zijn die echter allemaal tot doel hebben om een eventuele verontreiniging aan het licht te brengen. (OO = oriënterend onderzoek, NVN = indicatief bodemonderzoek conform de Nederlandse Voornorm en NEN = verkennend bodemonderzoek conform de Nederlandse Eenheidsnorm (NEN 5740)).
- Nulsituatie onderzoek: Om in de toekomst vast te kunnen stellen of de huidige eigenaar de bodem (verder)verontreinigd heeft wordt de kwaliteit van de bodem vastgelegd. Indien later blijkt dat de milieuhygiënische kwaliteit van de bodem is verslechterd dan kan de eigenaar hiervoor aansprakelijk worden gesteld. Wordt toegepast bij de vestiging van bedrijven op een locatie die potentieel bodembedreigende activiteiten uitvoeren.
- O.O.T. (Besluit Opslag Ondergrondse Tanks): Onderzoek dat wordt uitgevoerd om vast te stellen of zich bij een ondergrondse brandstoftank verontreinigingen bevindt.
- Asbest in grond onderzoek (NEN 5707)
- Nader onderzoek: Onderzoek naar de grootte van de verontreiniging en het vaststellen van de ernst en de urgentie (NTA 5755).
- Saneringsonderzoek opgesteld: er is, naar aanleiding van de resultaten van het nader bodemonderzoek, een onderzoek naar de saneringsmogelijkheden uitgevoerd.
- Saneringsplan opgesteld: Een saneringsplan is een planmatige beschrijving van de saneringsmethode en/of de saneringstechnieken.
- Saneringsevaluatie uitgevoerd: een opsomming van de resultaten en gebeurtenissen naar aanleiding van een sanering.

Analyseresultaten in conclusie

De analyseresultaten worden weergegeven in de vorm van letters en symbolen. De combinatie hiervan geeft aan of de bodem verontreinigd is of niet. De letters hebben de volgende betekenis (conform de Wet bodembescherming).

AW= Achtergrondwaarde

S = Streefwaarde

T = Tussenwaarde

I = Interventiewaarde

In feite geven de letters een concentratieniveau aan dat iets zegt over de aard van de verontreiniging en de sanering daarvan. In het kader van het Besluit bodemkwaliteit is dit de van nature in de bodem aanwezige gehalte aan “verontreinigende” stoffen. Streefwaarde: is de waarde waarbij sprake is van schone grond, geschikt voor alle mogelijke doeleinden. Als van één of meerdere stoffen de streefwaarde of achtergrondwaarde wordt overschreden, is sprake van een lichte bodemverontreiniging. Tussenwaarde: Als van één of meerdere stoffen de tussenwaarde wordt overschreden, is sprake van een matige bodemverontreiniging. Overschrijding van de tussenwaarde is het criterium voor uitvoering van nader bodemonderzoek. Interventiewaarde: is de waarde waarbij maatregelen (interventies) noodzakelijk zijn. Als van één of meerdere stoffen de interventiewaarde wordt overschreden, is sprake van een sterke bodemverontreiniging. De omvang van de verontreiniging, de risico's voor de volksgezondheid, ecologische risico's en verspreidingsrisico's bepalen de ernst en de urgentie c.q. spoedeisendheid van het geval.

Wat u moet weten over tankgegevens

In het verleden werden veel woningen verwarmd met behulp van huisbrandolie (hbo). Deze olie werd opgeslagen in speciale ondergrondse opslagtanks. Bij lekkage kunnen deze tanks een bodemverontreiniging veroorzaken. Volgens het besluit BOOT (Besluit Opslaan in Ondergrondse Tanks), tegenwoordig het Activiteitenbesluit, moeten nog in gebruik zijnde gesaneerde ondergrondse tanks voldoen aan diverse voorschriften zoals keuringen en monitoring. Oude buitengebruik gestelde tanks konden tot 1998 worden gesaneerd door KIWA (Keuringsinstituut voor Waterleidingsartikelen) erkende bedrijven (de tanks werden schoon gemaakt en gevuld met zand, mits de bodem niet verontreinigd was). Oude buitengebruik gestelde tanks die nu nog niet zijn behandeld moeten worden verwijderd. Een eindonderzoek naar brandstofproducten in grond en grondwater is dan verplicht.

Historisch bodemonderzoek Wijboschbroek sel6

Omgevingsrapportage

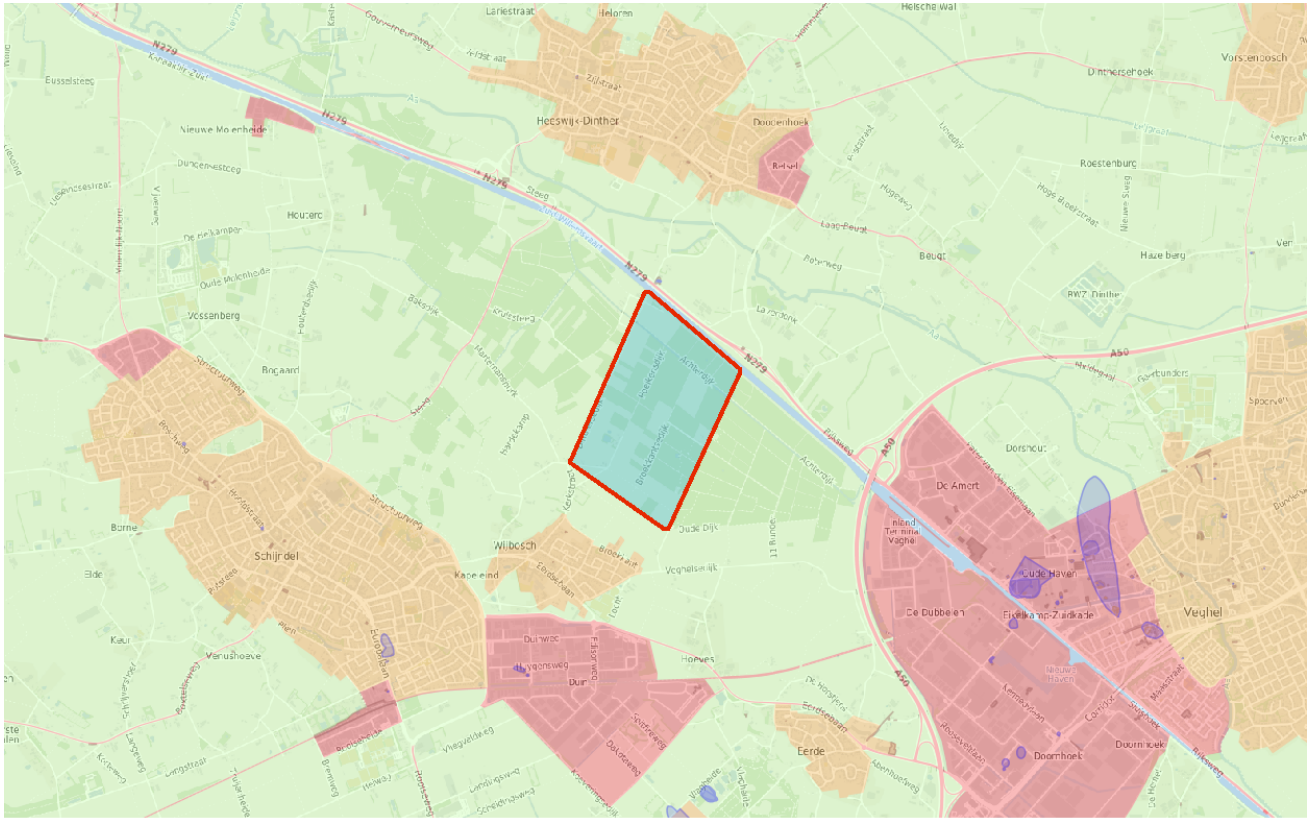

Bodem

- Locaties

Ondergrond

- Kadastraal perceel
- topografie
- Selectie

Inhoudsopgave

Voorblad
Inhoudsopgave
Inleiding
Tank: Dinthersedijk 12 Schijndel
Broekseweg 4A
Dinthersedijk 4
Poelkensedijk 10
Z-Willemsvaart (centr.deel)
Zuid-Willemsvaart
Kaarten
Disclaimer
Toelichting

Inleiding

Dit betreft een rapportage van de milieu-hygiënische bodemkwaliteit van het perceel waarvan de locatie op de eerste pagina van deze rapportage is aangegeven. De rapportage is gemaakt met behulp van het bodeminformatiesysteem (bis) van de gezamenlijke omgevingsdiensten in Noord-Brabant.

Indien er van het perceel, of de directe omgeving hiervan, bodemonderzoeken of ondergrondse tanks in het bis bekend zijn, bevat deze rapportage een uittreksel hiervan.

Welke informatie bevat het bodeminformatiesysteem?

Bij de uitvoering van de gemeentelijke en provinciale bodemtaken ontvangen wij bodemrapporten bij grondwerken, bodem- en tanksaneringen, grondtransacties en het behandelen van aanvragen voor omgevingsvergunningen. De resultaten van de bodemonderzoeken worden verwerkt in het bis.

Geen informatie aanwezig

Indien er in het bis geen informatie over een perceel aanwezig is, kan niet geconcludeerd worden dat er dan ook geen bodemverontreiniging aanwezig is. Alleen na uitvoering van een volledig verkennend bodemonderzoek conform de NEN 5740 kan hierover meer zekerheid worden verkregen. Indien u onderzoek wilt laten uitvoeren dan adviseren wij u contact op te nemen met een SIKB BRL 2000 gecertificeerd adviesbureau. Alleen onderzoeken die uitgevoerd zijn door een gecertificeerd bureau worden voor overheidsbeslissingen in behandeling genomen.

Locaties met historisch bodembedreigende activiteiten

Om inzicht te krijgen waar de bodem in het verleden mogelijk verontreinigd is geraakt zijn de locaties met een risico op bodemverontreiniging in kaart gebracht. Deze gegevens zijn afkomstig uit oude bestanden en tekeningen, zoals het Hinderwetarchief, milieuarhief en de bestanden van de Kamer van Koophandel. Deze historische informatie zegt iets over het vermoeden van bodemverontreiniging. In feite is het een risicoanalyse die kan leiden tot vervolgonderzoek.

Deze locaties zijn ondergebracht in het zogenaamde historische bodembestand (HBB). Op tal van locaties met de meest verdachte bodembedreigende activiteiten en waar nog niet eerder bodemonderzoek heeft plaatsgevonden, heeft inmiddels oriënterend bodemonderzoek plaatsgevonden.

Opbouw van de rapportage

Op basis van de ingevoerde geografische gegevens die voor de aanvraag van de rapportage zijn ingevoerd, is met behulp van software gecontroleerd of er op het perceel of in de directe omgeving hiervan gegevens over de bodem en grondwater beschikbaar zijn. Indien deze informatie aanwezig is dan wordt deze

getoond in de onderstaande volgorde:

Informatie over de milieukwaliteit op de locatie:

- Overzicht locatiegegevens
- Overzicht bodemonderzoeken
- Overzicht historische bodembedreigende activiteiten
- Overzicht ondergrondse tanks

Naast het geselecteerde perceel wordt ook in een straal van 25 meter rond het geselecteerde perceel gekeken of er onderzoeksgegevens beschikbaar zijn. Indien er informatie aanwezig is, dan wordt deze getoond onder het hoofdstuk: "Informatie over de milieukwaliteit in de directe omgeving van de locatie".

Vervolgens worden ook voor de percelen in de directe omgeving de locatiegegevens, de historische bodembedreigende activiteiten en de ondergrondse tanks weergegeven.

Toelichting bij informatie over de bodemkwaliteit op de locatie

Overzicht locatiegegevens

Onder deze paragraaf worden de locatiegegevens getoond zoals deze in het bis bekend zijn. Onder de locatiegegevens worden ook de status van de bodemlocatie, eventuele verontreinigingen en de vervolgactie aangeven.

Overzicht onderzoeken

Onder deze paragraaf worden de gegevens van de bodemrapporten die op de locatie zijn uitgevoerd weergegeven, zoals soort onderzoek, aanleiding, rapportdatum, beknopte conclusie en resultaat Wet bodembescherming.

Overzicht historische bodembedreigende activiteiten

Onder deze paragraaf worden de historische bodembedreigende activiteiten getoond zoals deze in het bis bekend zijn.

Overzicht aanwezige ondergrondse tanks

Onder deze paragraaf worden de ondergrondse tanks getoond, zoals deze in het bis bekend zijn.

Informatie over de bodemkwaliteit in een straal van 25 meter rond de locatie

Idem als informatie over de bodemkwaliteit op de locatie maar dan binnen een straal van 25 meter rond de locatie.

Locatie: Tank: Dinthersedijk 12 Schijndel

Locatie

Adres	Dinthersedijk 12 Schijndel
Locatiecode	AA194805028
Locatiennaam	Tank: Dinthersedijk 12 Schijndel
Plaats	Meerijstad
Locatiecode bevoegd gezag WBB	NB194805028

Status

Vervolg WBB	Uitvoeren historisch onderzoek	Beoordeling	Pot. verontreinigd
Status rapporten	BOOT	Beschikking	
Status besluiten		Status asbest	
Is van voor 1987			

Uitgevoerde onderzoeken

Datum	Type	Naam	Auteur	Opdrachtnummer	Archief	Conclusie overheid
01-01-1900	BOOT	Dinthersedijk 12				Naam: Dinthersedijk 12 Straat/Huisnummer: Dinthersedijk 12 Postcode/Plaats: Schijndel Gemeente: Meerijstad Aanwezig: Ja In gebruik: Ja Soort: Bovengronds Volume: 1000 Product: Diesel Status: Onbekend Code Nazca: NZ084400227 Eigen code: L-2010-0146 X/Y coördinaten: 161200.000 / 405324.000 Opmerking1: nieuwe tank met kiwa certificaat 01-12-2004 tanknr.04ST0317 Opmerking2: Material: Staal Inhoud: Dieselloolie Locatie: Bovengronds Saneringswijze: Status omschijving: In gebruik
01-10-2005	BOOT	Dinthersedijk 12				Naam: Dinthersedijk 12 Straat/Huisnummer: Dinthersedijk 12 Postcode/Plaats: Schijndel

						Gemeente: Meierijstad Aanwezig: Nee In gebruik: Nee Soort: Bovengronds Volume: 1000 Product: Diesel Datum sanering: 01-10-2005 Status: Verwijderd Code Nazca: NZ084400226 Eigen code: L-2010-0146 X/Y coördinaten: 161200.000 / 405324.000 Opmerking1: Opslag propaan voor in de plaats gekomen zie AMvB-melding van 15-9-2005 Opmerking2: Material: Staal Inhoud: Dieselolie Locatie: Bovengronds Saneringswijze: Verwijderd Status omschrijving: Buiten gebruik
--	--	--	--	--	--	--

Beschikbare documenten per onderzoek

Geen gegevens beschikbaar

Verontreinigende activiteiten

Activiteit	Start	Einde	Vervallen	Benoemd	Verontreinigd	Spoed	Voldoende onderzocht
dieseltank (bovengronds)	9999	2005	Niet van toepassing	Per definitie	Onbekend		Onbekend
dieseltank (bovengronds)	9999	9999	Niet van toepassing	Per definitie	Onbekend		Onbekend

Geconstateerde verontreinigingen

Geen gegevens beschikbaar

Beschikbare documenten

Geen gegevens beschikbaar

Besluiten

Geen gegevens beschikbaar

Sanering

Geen gegevens beschikbaar

Saneringscontouren

Geen gegevens beschikbaar

Zorgmaatregelen

Geen gegevens beschikbaar

Locatie: Broekseweg 4A

Locatie

Adres	Broekseweg 4A 5482VG Schijndel
Locatiecode	AA194800058
Locatiennaam	Broekseweg 4A
Plaats	Meerijstad
Locatiecode bevoegd gezag WBB	NB194800058

Status

Vervolg WBB		Beoordeling	
Status rapporten	Verkennend onderzoek NVN 5740	Beschikking	
Status besluiten		Status asbest	
Is van voor 1987			

Uitgevoerde onderzoeken

Datum	Type	Naam	Auteur	Opdrachtnummer	Archief	Conclusie overheid
01-01-1900	Verkennend onderzoek NVN 5740	Verkennend Onderzoek 1	Milon			

Beschikbare documenten per onderzoek

Geen gegevens beschikbaar

Verontreinigende activiteiten

Geen gegevens beschikbaar

Geconstateerde verontreinigingen

Geen gegevens beschikbaar

Beschikbare documenten

Geen gegevens beschikbaar

Besluiten

Geen gegevens beschikbaar

Sanering

Geen gegevens beschikbaar

Saneringscontouren

Geen gegevens beschikbaar

Zorgmaatregelen

Geen gegevens beschikbaar

Locatie: Dinthersedijk 4

Locatie

Adres	Dinthersedijk 4 5482VC SCHIJNDEL
Locatiecode	AA194803073
Locatiennaam	Dinthersedijk 4
Plaats	Meerijstad
Locatiecode bevoegd gezag WBB	NB084400431

Status

Vervolg WBB	Uitvoeren historisch onderzoek	Beoordeling	
Status rapporten	BOOT	Beschikking	
Status besluiten		Status asbest	
Is van voor 1987	Ja		

Uitgevoerde onderzoeken

Datum	Type	Naam	Auteur	Opdrachtnummer	Archief	Conclusie overheid
13-05-1997	BOOT	Dinthersedijk 4				Naam: Dinthersedijk 4 Straat/Huisnummer: Dinthersedijk 4 Postcode/Plaats: Schijndel Gemeente: Meerijstad In gebruik: Nee Soort: Ondergronds Volume: 2000 Product: Huisbrandolie Datum sanering: 13-05-1997 Status: gereinigd Code Nazca: NZ084400225 Eigen code: L-2010-1121 X/Y coördinaten: 160631.000 / 404059.000 Opmerking1: Kiwa-certificaatnr. A. 34616, Isotank, Waaldijk 5, Opmerking2: Material: Staal Inhoud: Huisbrandolie Locatie: Ondergronds Saneringswijze: Gereinigd en onklaar gemaakt Status omschijving: Buiten gebruik

Beschikbare documenten per onderzoek

Geen gegevens beschikbaar

Verontreinigende activiteiten

Activiteit	Start	Einde	Vervallen	Benoemd	Verontreinigd	Spoed	Voldoende onderzocht
hbo-tank (ondergronds)	9999	9999	Nee	Nee	Onbekend	Nee	Nee

Geconstateerde verontreinigingen

Geen gegevens beschikbaar

Beschikbare documenten

Geen gegevens beschikbaar

Besluiten

Geen gegevens beschikbaar

Sanering

Geen gegevens beschikbaar

Saneringscontouren

Geen gegevens beschikbaar

Zorgmaatregelen

Geen gegevens beschikbaar

Locatie: Poelkensdijk 10

Locatie

Adres	Poelkensdijk 10 5482VE SCHIJNDEL
Locatiecode	AA194803890
Locatiennaam	Poelkensdijk 10
Plaats	Meierijstad
Locatiecode bevoegd gezag WBB	NB084401033

Status

Vervolg WBB	Uitvoeren historisch onderzoek	Beoordeling	
Status rapporten	BOOT	Beschikking	
Status besluiten		Status asbest	
Is van voor 1987	Ja		

Uitgevoerde onderzoeken

Datum	Type	Naam	Auteur	Opdrachtnummer	Archief	Conclusie overheid
01-01-1987	BOOT	Poelkensdijk 10				Naam: Poelkensdijk 10 Straat/Huisnummer: Poelkensdijk 10 Postcode/Plaats: Schijndel Gemeente: Meierijstad Aanwezig: Nee In gebruik: Nee Soort: Ondergronds Volume: 0 Product: Huisbrandolie Datum sanering: 01-01-1987 Status: Verwijderd Code Nazca: NZ084400705 Eigen code: L-2010-1095 X/Y coördinaten: 160985.000 / 404152.000 Opmerking1: De tank is in 1987 verwijderd. Opmerking2: Material: Staal Inhoud: Huisbrandolie Locatie: Ondergronds Saneringswijze: Verwijderd Status omschijving: Buiten gebruik

Beschikbare documenten per onderzoek

Geen gegevens beschikbaar

Verontreinigende activiteiten

Activiteit	Start	Einde	Vervallen	Benoemd	Verontreinigd	Spoed	Voldoende onderzocht
hbo-tank (ondergronds)	9999	9999	Nee	Nee	Onbekend	Nee	Nee

Geconstateerde verontreinigingen

Geen gegevens beschikbaar

Beschikbare documenten

Geen gegevens beschikbaar

Besluiten

Geen gegevens beschikbaar

Sanering

Geen gegevens beschikbaar

Saneringscontouren

Geen gegevens beschikbaar

Zorgmaatregelen

Geen gegevens beschikbaar

Locatie: Z-Willemsvaart (centr.deel)

Locatie

Adres	Z-Willemsvaart VEGHEL
Locatiecode	AA194804656
Locatiennaam	Z-Willemsvaart (centr.deel)
Plaats	Meierijstad
Locatiecode bevoegd gezag WBB	NB799900009

Status

Vervolg WBB	voldoende gesaneerd	Beoordeling	Ernstig, urgentie niet bepaald
Status rapporten	Sanerings evaluatie	Beschikking	Ernstig, urgentie niet bepaald
Status besluiten	Ernstig, urgentie niet bepaald	Status asbest	
Is van voor 1987	Ja		

Uitgevoerde onderzoeken

Datum	Type	Naam	Auteur	Opdrachtnummer	Archief	Conclusie overheid
01-12-1993	Oriënterend bodemonderzoek	Oriënterend Onderzoek Waterbodem Zuid-Willemsvaart Centraal, Rapportage Fase 1	DHV			
17-05-1999	Sanerings evaluatie	Evaluatie WBB Zuid-Willemsvaart, Kom Veghel	Rijkswaterstaat			

Beschikbare documenten per onderzoek

Geen gegevens beschikbaar

Verontreinigende activiteiten

Activiteit	Start	Einde	Vervallen	Benoemd	Verontreinigd	Spoed	Voldoende onderzocht
onbekend	9999	9999	Nee		Onbekend		Nee

Geconstateerde verontreinigingen

Matrix	Overschr.	m ²	m ³	Van	Tot	Opmerking
Waterbodem	K4	153000	49188			

Beschikbare documenten

Geen gegevens beschikbaar

Besluiten

Datum	Besluit	Kenmerk	Status
31-05-2005	Instemmen uitgevoerde sanering	1100926	Definitief

Sanering

Type sanering	Zorgstatus	Uiterste start	Werkelijke start	Werkelijke einddatum
Volledig (locatie)				31-05-2005

Saneringscontouren

Datum	Gerealiseerd bovengrond	Gerealiseerd ondergrond	Medium
31-05-2005	Voll. verw., aanvulgrond schoon (MF)	Restverontreiniging, IBC	

Zorgmaatregelen

Maatregel start	Duur	Eind	Matrix	Overschrijding	Type maatregel
31-05-2005					

Locatie: Zuid-Willemsvaart

Locatie

Adres	VEGHEL
Locatiecode	AA194804661
Locatiennaam	Zuid-Willemsvaart
Plaats	Meierijstad
Locatiecode bevoegd gezag WBB	NB086000208

Status

Vervolg WBB	Uitvoeren aanvullend NO	Beoordeling	Ernstig, urgentie niet bepaald
Status rapporten	Nader onderzoek	Beschikking	
Status besluiten		Status asbest	
Is van voor 1987	Ja		

Uitgevoerde onderzoeken

Datum	Type	Naam	Auteur	Opdrachtnummer	Archief	Conclusie overheid
01-10-1991	Oriënterend bodemonderzoek	Onderzoek waterbodem Zuid-Willemsvaart kmr. 306.200 - kmr. 314.200	MH Nederland			
01-06-1993	Oriënterend bodemonderzoek	Bodem- en wateronderzoek Zuid-Willemsvaart (traject Veghel)	MH Nederland			
01-01-1995	Nader onderzoek	(Nader) Waterbodemonderzoek Zuid-Willemsvaart (kmr. 303.7 - 309.0)	MH Nederland			

Beschikbare documenten per onderzoek

Geen gegevens beschikbaar

Verontreinigende activiteiten

Activiteit	Start	Einde	Vervallen	Benoemd	Verontreinigd	Spoed	Voldoende onderzocht
------------	-------	-------	-----------	---------	---------------	-------	----------------------

autoreparatiebedrijf	9999	9999	Nee		Onbekend		Nee
betonwarenfabriek	9999	9999	Nee		Onbekend		Nee
chocoladefabriek	1962	9999	Nee		Onbekend		Nee
motorenrevisiebedrijf	9999	9999	Nee		Onbekend		Nee

Geconstateerde verontreinigingen

Matrix	Overschr.	m ²	m ³	Van	Tot	Opmerking
Waterbodem	K4					

Beschikbare documenten

Geen gegevens beschikbaar

Besluiten

Geen gegevens beschikbaar

Sanering

Geen gegevens beschikbaar

Saneringscontouren

Geen gegevens beschikbaar

Zorgmaatregelen

Geen gegevens beschikbaar

De informatie die wij in deze rapportage beschikbaar stellen, dient u te interpreteren als een inschatting van de situatie. Aangezien de informatie is gebaseerd op onderzoeken die in het verleden hebben plaatsgevonden kunnen wij nooit 100% zekerheid geven met betrekking tot de actuele kwaliteit van grond en grondwater. De gezamenlijke omgevingsdiensten in Noord – Brabant zijn niet aansprakelijk voor enige schade dan wel enige andere indirecte incidentele of gevolgschade als blijkt dat in de praktijk de kwaliteit van grond of grondwater anders is dan in dit rapport is vermeld. Wij attenderen u op het feit dat u als makelaar, eigenaar, toekomstig eigenaar of als derde, bij aan- of verkoop van onroerend goed een vergaande onderzoeksplicht heeft als het gaat om het vaststellen van de kwaliteit van de bodem en/of de aanwezigheid van ondergrondse brandstoftanks. Wij adviseren u om in voorkomende gevallen zelf zorg te dragen voor bodemonderzoek dan wel onderzoek naar de aanwezigheid van een tank.

De informatie uit deze rapportage kan niet worden gebruikt bij de aanvraag van een omgevingsvergunning of andere gemeentelijke producten of diensten. Bij een vergunningaanvraag dient elke situatie opnieuw afzonderlijk te worden beoordeeld. Ook al heeft er op een locatie eerder bodemonderzoek plaatsgevonden is het niet uitgesloten dat de gemeente opnieuw bodemonderzoek eist. De aanwezige informatie kan verouderd zijn, ook kan er een onjuiste onderzoeksstrategie zijn toegepast.

Toelichting

Toelichting op gebruikte terminologie

Uitleg begrippen bij deze rapportage

De analyseresultaten in relatie tot de onderzoeksstrategie geven een beeld van de verontreinigings situatie. Op basis van hiervan wordt een locatie beoordeeld. Hieronder volgt een opsomming:

- Niet verontreinigd geen vervolg: Volgens de beschikbare informatie is de locatie niet verontreinigd, een nader bodemonderzoek is niet noodzakelijk.
- Ernstig: Potentieel ernstig. Het vermoeden bestaat dat er sprake is van een ernstige verontreiniging.
- Een locatie wordt ook als Pot. Ernstig gekwalificeerd als er alleen bodembedreigende handelingen hebben plaatsgevonden (historisch bodemonderzoek). De locatie is dan als het ware verdacht met betrekking tot het voorkomen van bodemverontreiniging.
- Urgent c.q. Spoedeisend: Potentieel urgent. Het vermoeden bestaat dat de ernstige verontreiniging risico's vormt voor de gezondheid, ecologie en verspreiding.
- verontreinigd: Geen vervolg. Het vermoeden bestaat dat de locatie wel verontreinigd is maar er is geen aanleiding tot het doen van vervolgonderzoek.
- Niet Ernstig: Er is geen sprake van een ernstige bodemverontreiniging.
- Ernstig, niet urgent c.q. Spoedeisend: Door de provincie in een beschikking vastgelegd dat sprake is van een sterke verontreiniging in meer dan 25 m³ grond en/of 100 m³ grondwater. Er zijn geen gezondheids-, Ecologische en/ of verspreidingsrisico's.
- Ernstig, urgentie c.q. spoedeisendheid niet bepaald: Er is sprake van een sterke verontreiniging in meer dan 25 m³ grond en/of 100 m³ grondwater waarvan de urgentie (risico's) niet zijn vastgesteld.
- Ernstig en urgent c.q. spoedeisend, sanering binnen 4 jaar: Door de provincie in een beschikking vastgelegd dat sprake is van een sterke verontreiniging in meer dan 25 m³ grond en/of 100 m³ grondwater. De verontreiniging vormt een actueel gevaar voor de volksgezondheid, en/of het ecosysteem en/of verspreiding.

Indien er op een locatie een geval van ernstige bodemverontreiniging is aangetroffen is de provincie bevoegd gezag. De provincie zal afhankelijk van de situatie een beschikking afgeven.

Op basis van de status van de verontreiniging (beoordeling van de locatie) worden de vervolgstappen vastgesteld. We onderscheiden de volgende stappen (activiteiten):

- Voldoende onderzocht/gesaneerd, geen vervolg: Op basis van de huidige bodemonderzoeken of op grond van een goedgekeurd evaluatierapport (naar aanleiding van een bodemsanering) is vervolgonderzoek niet noodzakelijk.
- Uitvoeren (aanvullend) HO, OO, NO, SO en SP: Respectievelijk het uitvoeren van een (aanvullend) Historisch Onderzoek, een Oriënterend Onderzoek, een Nader Onderzoek, een Saneringonderzoek en het opstellen van een Saneringsplan.
- Uitvoeren van een sanering en/of aanvullend sanering: De grond en/of het grondwater worden

ontdaan van de verontreinigende componenten.

- Uitvoeren tijdelijke beveiliging: Het plaatsen van tijdelijke sanerende maatregelen met als doel verspreiding van de verontreiniging tegen te gaan of de risico's van de verontreiniging terug te dringen.
- Uitvoeren (aanvullende) saneringsevaluatie: De resultaten (hoeveelheid verwijderde grond, terugsaneerwaarde, etc) worden vastgelegd in een rapport.
- Uitvoeren actieve nazorg: Na afronding van de sanering gelden nog zorgverplichtingen die door de provincie in een beschikking zijn vastgelegd.
- Monitoring: De verontreiniging wordt periodiek gecontroleerd of geen verspreiding plaatsvindt. Ook deze activiteiten zijn in een beschikking vastgelegd.
- Registratie restverontreiniging: Na sanering is een verontreiniging achter gebleven. De aard en omvang van deze verontreiniging wordt geregistreerd bij de provincie en de gemeente. Bij het kadaster wordt een aantekening gemaakt.

Er zijn verschillende soorten bodemonderzoeken, elk met een ander doel en uitvoeringsstrategie. De volgende onderzoekstypen worden onderscheiden:

- PreHo: Prehistorisch bodemonderzoek, er is een verdenking van bodembedreigende activiteiten. De locatie is bijvoorbeeld afkomstig uit de lijst van de Kamer van Koophandel.
- Historisch onderzocht: Er is een historisch bodemonderzoek verricht. Zonder de locatie te bezoeken is in de gemeentelijke archieven gezocht naar aanwijzingen voor een bodembedreigende activiteit.
- Beperkt onderzoek: Eenvoudig onderzoek met een specifiek doel (bv verdenking van asbest of een calamiteit). Een beperkt onderzoek geeft geen uitsluitsel over de algemene bodemkwaliteit.
- BOOT of indicatief onderzoek: Een beperkt onderzoek geeft geen uitsluitsel over de algemene bodemkwaliteit.
- Onderzocht op aard (O.O./NVN/NEN): Op de locatie is een analytisch bodemonderzoek verricht om te onderzoeken of er sprake is van bodemverontreiniging. Dit kunnen verschillende typen onderzoek zijn die echter allemaal tot doel hebben om een eventuele verontreiniging aan het licht te brengen. (OO = oriënterend onderzoek, NVN = indicatief bodemonderzoek conform de Nederlandse Voornorm en NEN = verkennend bodemonderzoek conform de Nederlandse Eenheidsnorm (NEN 5740)).
- Nulsituatie onderzoek: Om in de toekomst vast te kunnen stellen of de huidige eigenaar de bodem (verder)verontreinigd heeft wordt de kwaliteit van de bodem vastgelegd. Indien later blijkt dat de milieuhygiënische kwaliteit van de bodem is verslechterd dan kan de eigenaar hiervoor aansprakelijk worden gesteld. Wordt toegepast bij de vestiging van bedrijven op een locatie die potentieel bodembedreigende activiteiten uitvoeren.
- O.O.T. (Besluit Opslag Ondergrondse Tanks): Onderzoek dat wordt uitgevoerd om vast te stellen of zich bij een ondergrondse brandstoftank verontreinigingen bevindt.
- Asbest in grond onderzoek (NEN 5707)
- Nader onderzoek: Onderzoek naar de grootte van de verontreiniging en het vaststellen van de ernst en de urgentie (NTA 5755).
- Saneringsonderzoek opgesteld: er is, naar aanleiding van de resultaten van het nader bodemonderzoek, een onderzoek naar de saneringsmogelijkheden uitgevoerd.
- Saneringsplan opgesteld: Een saneringsplan is een planmatige beschrijving van de saneringsmethode en/of de saneringstechnieken.
- Saneringsevaluatie uitgevoerd: een opsomming van de resultaten en gebeurtenissen naar aanleiding van een sanering.

Analyseresultaten in conclusie

De analyseresultaten worden weergegeven in de vorm van letters en symbolen. De combinatie hiervan geeft aan of de bodem verontreinigd is of niet. De letters hebben de volgende betekenis (conform de Wet bodembescherming).

AW= Achtergrondwaarde

S = Streefwaarde

T = Tussenwaarde

I = Interventiewaarde

In feite geven de letters een concentratieniveau aan dat iets zegt over de aard van de verontreiniging en de sanering daarvan. In het kader van het Besluit bodemkwaliteit is dit de van nature in de bodem aanwezige gehalte aan “verontreinigende” stoffen. Streefwaarde: is de waarde waarbij sprake is van schone grond, geschikt voor alle mogelijke doeleinden. Als van één of meerdere stoffen de streefwaarde of achtergrondwaarde wordt overschreden, is sprake van een lichte bodemverontreiniging. Tussenwaarde: Als van één of meerdere stoffen de tussenwaarde wordt overschreden, is sprake van een matige bodemverontreiniging. Overschrijding van de tussenwaarde is het criterium voor uitvoering van nader bodemonderzoek. Interventiewaarde: is de waarde waarbij maatregelen (interventies) noodzakelijk zijn. Als van één of meerdere stoffen de interventiewaarde wordt overschreden, is sprake van een sterke bodemverontreiniging. De omvang van de verontreiniging, de risico's voor de volksgezondheid, ecologische risico's en verspreidingsrisico's bepalen de ernst en de urgentie c.q. spoedeisendheid van het geval.

Wat u moet weten over tankgegevens

In het verleden werden veel woningen verwarmd met behulp van huisbrandolie (hbo). Deze olie werd opgeslagen in speciale ondergrondse opslagtanks. Bij lekkage kunnen deze tanks een bodemverontreiniging veroorzaken. Volgens het besluit BOOT (Besluit Opslaan in Ondergrondse Tanks), tegenwoordig het Activiteitenbesluit, moeten nog in gebruik zijnde gesaneerde ondergrondse tanks voldoen aan diverse voorschriften zoals keuringen en monitoring. Oude buitengebruik gestelde tanks konden tot 1998 worden gesaneerd door KIWA (Keuringsinstituut voor Waterleidingsartikelen) erkende bedrijven (de tanks werden schoon gemaakt en gevuld met zand, mits de bodem niet verontreinigd was). Oude buitengebruik gestelde tanks die nu nog niet zijn behandeld moeten worden verwijderd. Een eindonderzoek naar brandstofproducten in grond en grondwater is dan verplicht.

Historisch bodemonderzoek Wijboschbroek sel7

Omgevingsrapportage

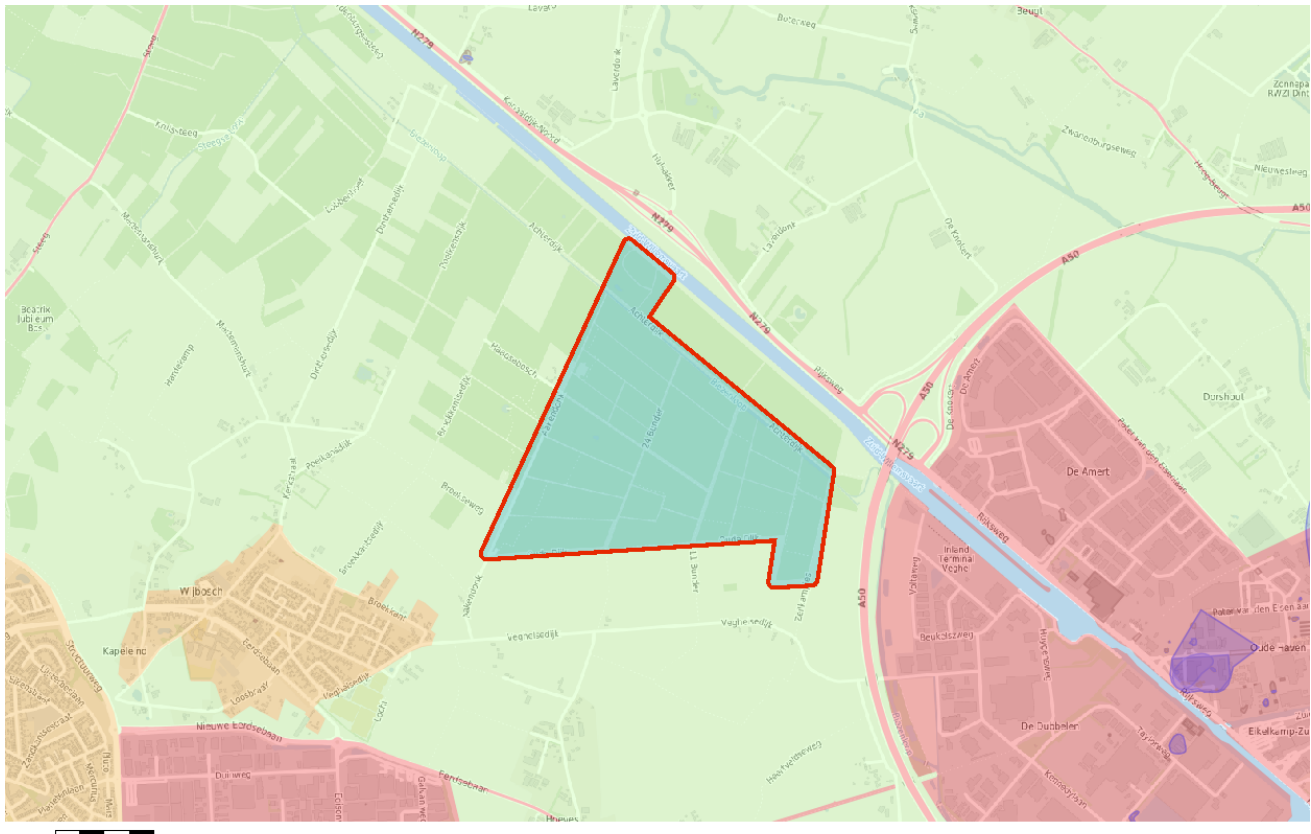

Bodem

- Locaties

Ondergrond

- Kadastraal perceel
- topografie
- Selectie

Inhoudsopgave

- Voorblad
- Inhoudsopgave
- Inleiding
- Rijksweg A50, Zuid Willemsvaart
- Zuid Willemsvaart Verbreding Den Dungen -Veghel
- Z-Willemsvaart (centr.deel)
- Kaarten
- Disclaimer
- Toelichting**

Inleiding

Dit betreft een rapportage van de milieu-hygiënische bodemkwaliteit van het perceel waarvan de locatie op de eerste pagina van deze rapportage is aangegeven. De rapportage is gemaakt met behulp van het bodeminformatiesysteem (bis) van de gezamenlijke omgevingsdiensten in Noord-Brabant.

Indien er van het perceel, of de directe omgeving hiervan, bodemonderzoeken of ondergrondse tanks in het bis bekend zijn, bevat deze rapportage een uittreksel hiervan.

Welke informatie bevat het bodeminformatiesysteem?

Bij de uitvoering van de gemeentelijke en provinciale bodemtaken ontvangen wij bodemrapporten bij grondwerken, bodem- en tanksaneringen, grondtransacties en het behandelen van aanvragen voor omgevingsvergunningen. De resultaten van de bodemonderzoeken worden verwerkt in het bis.

Geen informatie aanwezig

Indien er in het bis geen informatie over een perceel aanwezig is, kan niet geconcludeerd worden dat er dan ook geen bodemverontreiniging aanwezig is. Alleen na uitvoering van een volledig verkennend bodemonderzoek conform de NEN 5740 kan hierover meer zekerheid worden verkregen. Indien u onderzoek wilt laten uitvoeren dan adviseren wij u contact op te nemen met een SIKB BRL 2000 gecertificeerd adviesbureau. Alleen onderzoeken die uitgevoerd zijn door een gecertificeerd bureau worden voor overheidsbeslissingen in behandeling genomen.

Locaties met historisch bodembedreigende activiteiten

Om inzicht te krijgen waar de bodem in het verleden mogelijk verontreinigd is geraakt zijn de locaties met een risico op bodemverontreiniging in kaart gebracht. Deze gegevens zijn afkomstig uit oude bestanden en tekeningen, zoals het Hinderwetarchief, milieuarchief en de bestanden van de Kamer van Koophandel. Deze historische informatie zegt iets over het vermoeden van bodemverontreiniging. In feite is het een risicoanalyse die kan leiden tot vervolgonderzoek.

Deze locaties zijn ondergebracht in het zogenaamde historische bodembestand (HBB). Op tal van locaties met de meest verdachte bodembedreigende activiteiten en waar nog niet eerder bodemonderzoek heeft plaatsgevonden, heeft inmiddels oriënterend bodemonderzoek plaatsgevonden.

Opbouw van de rapportage

Op basis van de ingevoerde geografische gegevens die voor de aanvraag van de rapportage zijn ingevoerd, is met behulp van software gecontroleerd of er op het perceel of in de directe omgeving hiervan gegevens over de bodem en grondwater beschikbaar zijn. Indien deze informatie aanwezig is dan wordt deze getoond in de onderstaande volgorde:

Informatie over de milieukwaliteit op de locatie:

- Overzicht locatiegegevens
- Overzicht bodemonderzoeken

- Overzicht historische bodembedreigende activiteiten
- Overzicht ondergrondse tanks

Naast het geselecteerde perceel wordt ook in een straal van 25 meter rond het geselecteerde perceel gekeken of er onderzoeksgegevens beschikbaar zijn. Indien er informatie aanwezig is, dan wordt deze getoond onder het hoofdstuk: "Informatie over de milieukwaliteit in de directe omgeving van de locatie".

Vervolgens worden ook voor de percelen in de directe omgeving de locatiegegevens, de historische bodembedreigende activiteiten en de ondergrondse tanks weergegeven.

Toelichting bij informatie over de bodemkwaliteit op de locatie

Overzicht locatiegegevens

Onder deze paragraaf worden de locatiegegevens getoond zoals deze in het bis bekend zijn. Onder de locatiegegevens worden ook de status van de bodemlocatie, eventuele verontreinigingen en de vervolgactie aangeven.

Overzicht onderzoeken

Onder deze paragraaf worden de gegevens van de bodemrapporten die op de locatie zijn uitgevoerd weergegeven, zoals soort onderzoek, aanleiding, rapportdatum, beknopte conclusie en resultaat Wet bodembescherming.

Overzicht historische bodembedreigende activiteiten

Onder deze paragraaf worden de historische bodembedreigende activiteiten getoond zoals deze in het bis bekend zijn.

Overzicht aanwezige ondergrondse tanks

Onder deze paragraaf worden de ondergrondse tanks getoond, zoals deze in het bis bekend zijn.

Informatie over de bodemkwaliteit in een straal van 25 meter rond de locatie

Idem als informatie over de bodemkwaliteit op de locatie maar dan binnen een straal van 25 meter rond de locatie.

Locatie: Rijksweg A50, Zuid Willemsvaart

Locatie

Adres	RIJKSWEG Veghel
Locatiecode	AA194801587
Locatiennaam	Rijksweg A50, Zuid Willemsvaart
Plaats	Meerijstad
Locatiecode bevoegd gezag WBB	NB194801587

Status

Vervolg WBB		Beoordeling	
Status rapporten	Verkennd onderzoek NVN 5740	Beschikking	
Status besluiten		Status asbest	
Is van voor 1987			

Uitgevoerde onderzoeken

Datum	Type	Naam	Auteur	Opdrachtnummer	Archief	Conclusie overheid
05-08-1997	Verkennd onderzoek NVN 5740	Rijksweg A50, Zuid-willemsvaart	Van Limborgh		608	AO is niet noodzakelijk bg:EOX,PAK>S;og:-;gw:NI,BEN>S

Beschikbare documenten per onderzoek

Geen gegevens beschikbaar

Verontreinigende activiteiten

Geen gegevens beschikbaar

Geconstateerde verontreinigingen

Geen gegevens beschikbaar

Beschikbare documenten

[fhplkxoa.pdf](#)

Besluiten

Geen gegevens beschikbaar

Sanering

Geen gegevens beschikbaar

Saneringscontouren

Geen gegevens beschikbaar

Zorgmaatregelen

Geen gegevens beschikbaar

Locatie: Zuid Willemsvaart Verbreding Den Dungen -Veghel

Locatie

Adres	Zuid Willemsvaart Veghel
Locatiecode	AA194802469
Locatiennaam	Zuid Willemsvaart Verbreding Den Dungen -Veghel
Plaats	Meerijstad
Locatiecode bevoegd gezag WBB	NB194802469

Status

Vervolg WBB		Beoordeling	
Status rapporten	avr (aanvullend rapport)	Beschikking	
Status besluiten		Status asbest	
Is van voor 1987			

Uitgevoerde onderzoeken

Datum	Type	Naam	Auteur	Opdrachtnummer	Archief	Conclusie overheid
12-11-2009		Verbreding Den Dungen -Veghel verhardingen	Movares Nederland			Kwaliteit fundering en halfverharding Uit de toetsing komt de indicatie voort dat alle vrijkomende fundering en halfverharding ter plaatse van de Kanaaldijk westoever tussen km 114,38-116,5 niet toepasbaar is binnen het generieke beleid van het Besluit bodemkwaliteit. Kwaliteit grond onder halfverharding In de grond onder de halfverharding ter plaatse van de Kanaaldijk westoever tussen km 103,98-104,88 zijn geen overschrijdingen aangetroffen van de achtergrondwaarde. Besluit Bodemkwaliteit De grond onder de halfverharding ter plaatse van de Kanaaldijk westoever tussen km 103,98-104,88 is geclassificeerd als klasse vrij toepasbaar.
12-11-2009	Verkennd onderzoek NEN 5740	CeHaVe Eiland	Movares Nederland			bg: - og: Hg>S; gw: Zn, As, Ba, xylenen > S (Klasse achtergrondwaarde + klasse

					wonen)
12-11-2009	Verkennd onderzoek NEN 5740	Verbreding Den Dungen -Veghel Landbodem	Movares Nederland		<p>Conclusie grond en grondwater mbt gedeelte VEGHEL Kanaaldijk westoever tussen km 103,98 - 104,88 (westen) 1 mengmonster van de ondergrond is matig verontreinigd met de parameters koper en lood. Dit mengmonster is uitgesplitst op de parameters koper en lood. Uit de resultaten van de uitsplitsing blijkt dat de individuele monsters niet zijn verontreinigd met de parameters koper en lood. Over het algemeen is de boven- en ondergrond niet tot maximaal licht verontreinigd met de parameters PAK en verschillende zware metalen. Kanaaldijk westoever tussen km 103,98 - 104,88 (oosten) De boven- en ondergrond is niet tot maximaal licht verontreinigd met zware metalen en PAK. Grondwater: Het grondwater van alle deellocaties is over het algemeen niet tot maximaal licht verontreinigd met zware metalen. Het grondwater ter plaatse van het perceel ter hoogte van km 115,8 is tevens licht verontreinigd met de parameters naftaleen en toluen. Besluit BodemKwaliteit De grond ter plaatse van de Kanaaldijk westoever km 103,98-104,88 (westen en oosten is geclassificeerd als klasse wonen.</p>
12-11-2009	Verkennd onderzoek voor waterbodems (NVN 5720)	Verbreding Den Dungen -Veghel Waterbodem	Movares Nederland		<p>Conclusie waterbodem (m.b.t. gedeelte VEGHEL) Ter plaatse van de Zuid-Willemsvaart tussen km 105,28-106,1 (tussen het Cehave eiland en de N279) is de waterbodem van 1 mengmosnter geclassificeerd als neit toepasbaar op basis van</p>

				<p>de parameters koper, zink en minerale olie. Na de uitsplitsing blijkt dat maximaal de klasse A (monster 2268) wordt overschreden op basis van de parameters zink en minerale olie. Over het algemeen is de waterbodem ter plaatse van alle deellocaties beoordeeld als klasse B op basis van enkele zware metalen, PAK, minerale olie, PCB's en enkele bestrijdingsmiddelen. Plaatselijk is de waterbodem ter plaatse van de Zuid-Willemsvaart tussen km103,7-109.1 en de watergang aan de westzijde van de Zuid Willemsvaart tussen km 114,35-115,55 geclassificeerd als klasse A op basis van de parameters PCB's, minerale olie en enkele zware metalen.</p>
23-01-2013	avr (aanvullend rapport)	Opwaardering Zuid Willemsvaart Den Dungen -Veghel		<p>27 monsters beoordeeld als 'altijd toepasbaar', 4 als klasse 'wonen' en 14 als klasse 'industrie'.</p>

Beschikbare documenten per onderzoek

Geen gegevens beschikbaar

Verontreinigende activiteiten

Geen gegevens beschikbaar

Geconstateerde verontreinigingen

Geen gegevens beschikbaar

Beschikbare documenten

[0wknbvay.pdf](#)

[lkn4jky1.pdf](#)

[ir4zln2g.pdf](#)

[4jiczst3.pdf](#)

[hcomlmaz.pdf](#)

[tiky2oi5.pdf](#)

[bo41suwe.pdf](#)

[xbwyr4ek.pdf](#)

[frp45iuw.pdf](#)

[bzsh3k0y.pdf](#)

[knrioigx.pdf](#)

[i11115ci.pdf](#)

[dv5aaqcq.pdf](#)

[0fi34ksz.pdf](#)

[papod1fv.pdf](#)

[lh4w2elc.pdf](#)

[fmbpcus.pdf](#)

[413tbbfu.pdf](#)

[r3a5akw3.pdf](#)

[skec1hcb.pdf](#)

[2cd2gxqq.pdf](#)

[xoigzjdy.pdf](#)

[oc5klqf1.pdf](#)

[ofxdlcms.pdf](#)

[15cgem5a.pdf](#)

[ufmiof0h.pdf](#)

[uiajsqyy.pdf](#)

Besluiten

Geen gegevens beschikbaar

Sanering

Geen gegevens beschikbaar

Saneringscontouren

Geen gegevens beschikbaar

Zorgmaatregelen

Geen gegevens beschikbaar

Locatie: Z-Willemsvaart (centr.deel)

Locatie

Adres	Z-Willemsvaart VEGHEL
Locatiecode	AA194804656
Locatiennaam	Z-Willemsvaart (centr.deel)
Plaats	Meerijstad
Locatiecode bevoegd gezag WBB	NB799900009

Status

Vervolg WBB	voldoende gesaneerd	Beoordeling	Ernstig, urgentie niet bepaald
Status rapporten	Sanerings evaluatie	Beschikking	Ernstig, urgentie niet bepaald
Status besluiten	Ernstig, urgentie niet bepaald	Status asbest	
Is van voor 1987	Ja		

Uitgevoerde onderzoeken

Datum	Type	Naam	Auteur	Opdrachtnummer	Archief	Conclusie overheid
01-12-1993	Oriënterend bodemonderzoek	Oriënterend Onderzoek Waterbodem Zuid-Willemsvaart Centraal, Rapportage Fase 1	DHV			
17-05-1999	Sanerings evaluatie	Evaluatie WBB Zuid-Willemsvaart, Kom Veghel	Rijkswaterstaat			

Beschikbare documenten per onderzoek

Geen gegevens beschikbaar

Verontreinigende activiteiten

Activiteit	Start	Einde	Vervallen	Benoemd	Verontreinigd	Spoed	Voldoende onderzocht
onbekend	9999	9999	Nee		Onbekend		Nee

Geconstateerde verontreinigingen

Matrix	Overschr.	m ²	m ³	Van	Tot	Opmerking
Waterbodem	K4	153000	49188			

Beschikbare documenten

Geen gegevens beschikbaar

Besluiten

Datum	Besluit	Kenmerk	Status
31-05-2005	Instemmen uitgevoerde sanering	1100926	Definitief

Sanering

Type sanering	Zorgstatus	Uiterste start	Werkelijke start	Werkelijke einddatum
Volledig (locatie)				31-05-2005

Saneringscontouren

Datum	Gerealiseerd bovengrond	Gerealiseerd ondergrond	Medium
31-05-2005	Voll. verw., aanvulgrond schoon (MF)	Restverontreiniging, IBC	

Zorgmaatregelen

Maatregel start	Duur	Eind	Matrix	Overschrijding	Type maatregel
31-05-2005					

De informatie die wij in deze rapportage beschikbaar stellen, dient u te interpreteren als een inschatting van de situatie. Aangezien de informatie is gebaseerd op onderzoeken die in het verleden hebben plaatsgevonden kunnen wij nooit 100% zekerheid geven met betrekking tot de actuele kwaliteit van grond en grondwater. De gezamenlijke omgevingsdiensten in Noord – Brabant zijn niet aansprakelijk voor enige schade dan wel enige andere indirecte incidentele of gevolgschade als blijkt dat in de praktijk de kwaliteit van grond of grondwater anders is dan in dit rapport is vermeld. Wij attenderen u op het feit dat u als makelaar, eigenaar, toekomstig eigenaar of als derde, bij aan- of verkoop van onroerend goed een vergaande onderzoeksplicht heeft als het gaat om het vaststellen van de kwaliteit van de bodem en/of de aanwezigheid van ondergrondse brandstoftanks. Wij adviseren u om in voorkomende gevallen zelf zorg te dragen voor bodemonderzoek dan wel onderzoek naar de aanwezigheid van een tank.

De informatie uit deze rapportage kan niet worden gebruikt bij de aanvraag van een omgevingsvergunning of andere gemeentelijke producten of diensten. Bij een vergunningaanvraag dient elke situatie opnieuw afzonderlijk te worden beoordeeld. Ook al heeft er op een locatie eerder bodemonderzoek plaatsgevonden is het niet uitgesloten dat de gemeente opnieuw bodemonderzoek eist. De aanwezige informatie kan verouderd zijn, ook kan er een onjuiste onderzoeksstrategie zijn toegepast.

Toelichting

Toelichting op gebruikte terminologie

Uitleg begrippen bij deze rapportage

De analyseresultaten in relatie tot de onderzoeksstrategie geven een beeld van de verontreinigings situatie. Op basis van hiervan wordt een locatie beoordeeld. Hieronder volgt een opsomming:

- Niet verontreinigd geen vervolg: Volgens de beschikbare informatie is de locatie niet verontreinigd, een nader bodemonderzoek is niet noodzakelijk.
- Ernstig: Potentieel ernstig. Het vermoeden bestaat dat er sprake is van een ernstige verontreiniging.
- Een locatie wordt ook als Pot. Ernstig gekwalificeerd als er alleen bodembedreigende handelingen hebben plaatsgevonden (historisch bodemonderzoek). De locatie is dan als het ware verdacht met betrekking tot het voorkomen van bodemverontreiniging.
- Urgent c.q. Spoedeisend: Potentieel urgent. Het vermoeden bestaat dat de ernstige verontreiniging risico's vormt voor de gezondheid, ecologie en verspreiding.
- verontreinigd: Geen vervolg. Het vermoeden bestaat dat de locatie wel verontreinigd is maar er is geen aanleiding tot het doen van vervolgonderzoek.
- Niet Ernstig: Er is geen sprake van een ernstige bodemverontreiniging.
- Ernstig, niet urgent c.q. Spoedeisend: Door de provincie in een beschikking vastgelegd dat sprake is van een sterke verontreiniging in meer dan 25 m3 grond en/of 100 m3 grondwater. Er zijn geen gezondheids-, Ecologische en/ of verspreidingsrisico's.
- Ernstig, urgentie c.q. spoedeisendheid niet bepaald: Er is sprake van een sterke verontreiniging in meer dan 25 m3 grond en/of 100 m3 grondwater waarvan de urgentie (risico's) niet zijn vastgesteld.
- Ernstig en urgent c.q. spoedeisend, sanering binnen 4 jaar: Door de provincie in een beschikking vastgelegd dat sprake is van een sterke verontreiniging in meer dan 25 m3 grond en/of 100 m3 grondwater. De verontreiniging vormt een actueel gevaar voor de volksgezondheid, en/of het ecosysteem en/of verspreiding.

Indien er op een locatie een geval van ernstige bodemverontreiniging is aangetroffen is de provincie bevoegd gezag. De provincie zal afhankelijk van de situatie een beschikking afgeven.

Op basis van de status van de verontreiniging (beoordeling van de locatie) worden de vervolgstappen vastgesteld. We onderscheiden de volgende stappen (activiteiten):

- Voldoende onderzocht/gesaneerd, geen vervolg: Op basis van de huidige bodemonderzoeken of op grond van een goedgekeurd evaluatierapport (naar aanleiding van een bodemsanering) is vervolgonderzoek niet noodzakelijk.
- Uitvoeren (aanvullend) HO, OO, NO, SO en SP: Respectievelijk het uitvoeren van een (aanvullend) Historisch Onderzoek, een Oriënterend Onderzoek, een Nader Onderzoek, een Saneringonderzoek en het opstellen van een Saneringsplan.
- Uitvoeren van een sanering en/of aanvullend sanering: De grond en/of het grondwater worden ontdaan van de verontreinigende componenten.
- Uitvoeren tijdelijke beveiliging: Het plaatsen van tijdelijke sanerende maatregelen met als doel verspreiding van de verontreiniging tegen te gaan of de risico's van de verontreiniging terug te dringen.
- Uitvoeren (aanvullende) saneringsevaluatie: De resultaten (hoeveelheid verwijderde grond, terugsaneerwaarde, etc) worden vastgelegd in een rapport.
- Uitvoeren actieve nazorg: Na afronding van de sanering gelden nog zorgverplichtingen die door de provincie in een beschikking zijn vastgelegd.

- Monitoring: De verontreiniging wordt periodiek gecontroleerd of geen verspreiding plaatsvindt. Ook deze activiteiten zijn in een beschikking vastgelegd.
- Registratie restverontreiniging: Na sanering is een verontreiniging achter gebleven. De aard en omvang van deze verontreiniging wordt geregistreerd bij de provincie en de gemeente. Bij het kadaster wordt een aantekening gemaakt.

Er zijn verschillende soorten bodemonderzoeken, elk met een ander doel en uitvoeringsstrategie. De volgende onderzoekstypen worden onderscheiden:

- PreHo: Prehistorisch bodemonderzoek, er is een verdenking van bodembedreigende activiteiten. De locatie is bijvoorbeeld afkomstig uit de lijst van de Kamer van Koophandel.
- Historisch onderzocht: Er is een historisch bodemonderzoek verricht. Zonder de locatie te bezoeken is in de gemeentelijke archieven gezocht naar aanwijzingen voor een bodembedreigende activiteit.
- Beperkt onderzoek: Eenvoudig onderzoek met een specifiek doel (bv verdenking van asbest of een calamiteit). Een beperkt onderzoek geeft geen uitsluitsel over de algemene bodemkwaliteit.
- BOOT of indicatief onderzoek: Een beperkt onderzoek geeft geen uitsluitsel over de algemene bodemkwaliteit.
- Onderzocht op aard (O.O./NVN/NEN): Op de locatie is een analytisch bodemonderzoek verricht om te onderzoeken of er sprake is van bodemverontreiniging. Dit kunnen verschillende typen onderzoek zijn die echter allemaal tot doel hebben om een eventuele verontreiniging aan het licht te brengen. (OO = oriënterend onderzoek, NVN = indicatief bodemonderzoek conform de Nederlandse Voornorm en NEN = verkennend bodemonderzoek conform de Nederlandse Eenheidsnorm (NEN 5740)).
- Nulsituatie onderzoek: Om in de toekomst vast te kunnen stellen of de huidige eigenaar de bodem (verder)verontreinigd heeft wordt de kwaliteit van de bodem vastgelegd. Indien later blijkt dat de milieuhygiënische kwaliteit van de bodem is verslechterd dan kan de eigenaar hiervoor aansprakelijk worden gesteld. Wordt toegepast bij de vestiging van bedrijven op een locatie die potentieel bodembedreigende activiteiten uitvoeren.
- O.O.T. (Besluit Opslag Ondergrondse Tanks): Onderzoek dat wordt uitgevoerd om vast te stellen of zich bij een ondergrondse brandstoftank verontreinigingen bevindt.
- Asbest in grond onderzoek (NEN 5707)
- Nader onderzoek: Onderzoek naar de grootte van de verontreiniging en het vaststellen van de ernst en de urgentie (NTA 5755).
- Saneringsonderzoek opgesteld: er is, naar aanleiding van de resultaten van het nader bodemonderzoek, een onderzoek naar de saneringsmogelijkheden uitgevoerd.
- Saneringsplan opgesteld: Een saneringsplan is een planmatige beschrijving van de saneringsmethode en/of de saneringstechnieken.
- Saneringsevaluatie uitgevoerd: een opsomming van de resultaten en gebeurtenissen naar aanleiding van een sanering.

Analyseresultaten in conclusie

De analyseresultaten worden weergegeven in de vorm van letters en symbolen. De combinatie hiervan geeft aan of de bodem verontreinigd is of niet. De letters hebben de volgende betekenis (conform de Wet bodembescherming).

AW= Achtergrondwaarde

S = Streefwaarde

T = Tussenwaarde

I = Interventiewaarde

In feite geven de letters een concentratieniveau aan dat iets zegt over de aard van de verontreiniging en de sanering daarvan. In het kader van het Besluit bodemkwaliteit is dit de van nature in de bodem aanwezige gehalte aan "verontreinigende" stoffen. Streefwaarde: is de waarde waarbij sprake is van schone grond, geschikt voor alle mogelijke doeleinden. Als van één of meerdere stoffen de streefwaarde of achtergrondwaarde wordt overschreden, is sprake van een lichte bodemverontreiniging. Tussenwaarde: Als van één of meerdere stoffen de tussenwaarde wordt overschreden, is sprake van een matige bodemverontreiniging. Overschrijding van de tussenwaarde is het criterium voor uitvoering van nader bodemonderzoek. Interventiewaarde: is de waarde waarbij maatregelen (interventies) noodzakelijk zijn. Als van één of meerdere stoffen de interventiewaarde wordt overschreden, is sprake van een sterke bodemverontreiniging. De omvang van de verontreiniging, de risico's voor de volksgezondheid, ecologische risico's en verspreidingsrisico's bepalen de ernst en de urgentie c.q. spoedeisendheid van het geval.

Wat u moet weten over tankgegevens

In het verleden werden veel woningen verwarmd met behulp van huisbrandolie (hbo). Deze olie werd opgeslagen in speciale ondergrondse opslagtanks. Bij lekkage kunnen deze tanks een bodemverontreiniging veroorzaken. Volgens het besluit BOOT (Besluit Opslaan in Ondergrondse Tanks), tegenwoordig het Activiteitenbesluit, moeten nog in gebruik zijnde gesaneerde ondergrondse tanks voldoen aan diverse voorschriften zoals keuringen en monitoring. Oude buitengebruik gestelde tanks konden tot 1998 worden gesaneerd door KIWA (Keuringsinstituut voor Waterleidingsartikelen) erkende bedrijven (de tanks werden schoon gemaakt en gevuld met zand, mits de bodem niet verontreinigd was). Oude buitengebruik gestelde tanks die nu nog niet zijn behandeld moeten worden verwijderd. Een eindonderzoek naar brandstofproducten in grond en grondwater is dan verplicht.

Historisch bodemonderzoek Wijboschbroek sel1

Omgevingsrapportage

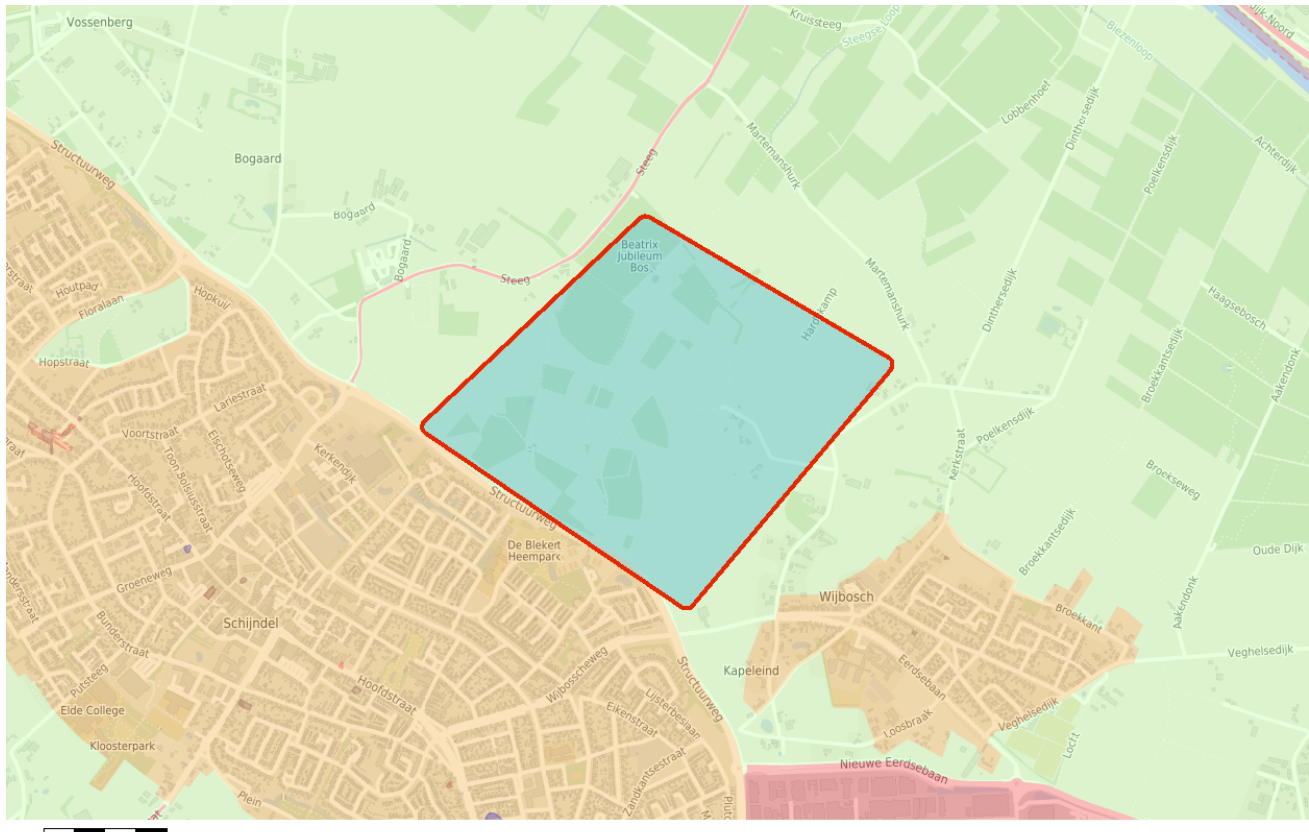

Bodem

- Locaties

Ondergrond

- Kadastraal perceel
- topografie
- Selectie

Inhoudsopgave

Voorblad
Inhoudsopgave
Inleiding
Pastoor van Vroonhovenstraat 14
Wijbosscheweg (perceel O 172)
Wijbosscheweg ong.
Wijbosscheweg 90
Hardekamp 6
Kerkendijk
Kaarten
Disclaimer
Toelichting

Inleiding

Dit betreft een rapportage van de milieu-hygiënische bodemkwaliteit van het perceel waarvan de locatie op de eerste pagina van deze rapportage is aangegeven. De rapportage is gemaakt met behulp van het bodeminformatiesysteem (bis) van de gezamenlijke omgevingsdiensten in Noord-Brabant.

Indien er van het perceel, of de directe omgeving hiervan, bodemonderzoeken of ondergrondse tanks in het bis bekend zijn, bevat deze rapportage een uittreksel hiervan.

Welke informatie bevat het bodeminformatiesysteem?

Bij de uitvoering van de gemeentelijke en provinciale bodemtaken ontvangen wij bodemrapporten bij grondwerken, bodem- en tanksaneringen, grondtransacties en het behandelen van aanvragen voor omgevingsvergunningen. De resultaten van de bodemonderzoeken worden verwerkt in het bis.

Geen informatie aanwezig

Indien er in het bis geen informatie over een perceel aanwezig is, kan niet geconcludeerd worden dat er dan ook geen bodemverontreiniging aanwezig is. Alleen na uitvoering van een volledig verkennend bodemonderzoek conform de NEN 5740 kan hierover meer zekerheid worden verkregen. Indien u onderzoek wilt laten uitvoeren dan adviseren wij u contact op te nemen met een SIKB BRL 2000 gecertificeerd adviesbureau. Alleen onderzoeken die uitgevoerd zijn door een gecertificeerd bureau worden voor overheidsbeslissingen in behandeling genomen.

Locaties met historisch bodembedreigende activiteiten

Om inzicht te krijgen waar de bodem in het verleden mogelijk verontreinigd is geraakt zijn de locaties met een risico op bodemverontreiniging in kaart gebracht. Deze gegevens zijn afkomstig uit oude bestanden en tekeningen, zoals het Hinderwetarchief, milieuarchief en de bestanden van de Kamer van Koophandel. Deze historische informatie zegt iets over het vermoeden van bodemverontreiniging. In feite is het een risicoanalyse die kan leiden tot vervolgonderzoek.

Deze locaties zijn ondergebracht in het zogenaamde historische bodembestand (HBB). Op tal van locaties met de meest verdachte bodembedreigende activiteiten en waar nog niet eerder bodemonderzoek heeft plaatsgevonden, heeft inmiddels oriënterend bodemonderzoek plaatsgevonden.

Opbouw van de rapportage

Op basis van de ingevoerde geografische gegevens die voor de aanvraag van de rapportage zijn ingevoerd, is met behulp van software gecontroleerd of er op het perceel of in de directe omgeving hiervan gegevens over de bodem en grondwater beschikbaar zijn. Indien deze informatie aanwezig is dan wordt deze getoond in de onderstaande volgorde:

Informatie over de milieukwaliteit op de locatie:

- Overzicht locatiegegevens
- Overzicht bodemonderzoeken
- Overzicht historische bodembedreigende activiteiten
- Overzicht ondergrondse tanks

Naast het geselecteerde perceel wordt ook in een straal van 25 meter rond het geselecteerde perceel gekeken of er onderzoeksgegevens beschikbaar zijn. Indien er informatie aanwezig is, dan wordt deze getoond onder het hoofdstuk: "Informatie over de milieukwaliteit in de directe omgeving van de locatie".

Vervolgens worden ook voor de percelen in de directe omgeving de locatiegegevens, de historische bodembedreigende activiteiten en de ondergrondse tanks weergegeven.

Toelichting bij informatie over de bodemkwaliteit op de locatie

Overzicht locatiegegevens

Onder deze paragraaf worden de locatiegegevens getoond zoals deze in het bis bekend zijn. Onder de locatiegegevens worden ook de status van de bodemlocatie, eventuele verontreinigingen en de vervolgactie aangeven.

Overzicht onderzoeken

Onder deze paragraaf worden de gegevens van de bodemrapporten die op de locatie zijn uitgevoerd weergegeven, zoals soort onderzoek, aanleiding, rapportdatum, beknopte conclusie en resultaat Wet bodembescherming.

Overzicht historische bodembedreigende activiteiten

Onder deze paragraaf worden de historische bodembedreigende activiteiten getoond zoals deze in het bis bekend zijn.

Overzicht aanwezige ondergrondse tanks

Onder deze paragraaf worden de ondergrondse tanks getoond, zoals deze in het bis bekend zijn.

Informatie over de bodemkwaliteit in een straal van 25 meter rond de locatie

Idem als informatie over de bodemkwaliteit op de locatie maar dan binnen een straal van 25 meter rond de locatie.

Locatie: Pastoor van Vroonhovenstraat 14

Locatie

Adres	Pastoor van Vroonhovenstraat 14 5482VA Schijndel
Locatiecode	AA194800265
Locatiennaam	Pastoor van Vroonhovenstraat 14
Plaats	Meerijstad
Locatiecode bevoegd gezag WBB	NB084401646

Status

Vervolg WBB	uitvoeren OO	Beoordeling	
Status rapporten	BOOT	Beschikking	
Status besluiten		Status asbest	
Is van voor 1987			

Uitgevoerde onderzoeken

Datum	Type	Naam	Auteur	Opdrachtnummer	Archief	Conclusie overheid
01-01-1900	BOOT	Pastoor van Vroonhovenstraat 14				Naam: Pastoor van Vroonhovenstraat 14 Straat/Huisnummer: Pastoor van Vroonhovenstraat 14 Postcode/Plaats: Schijndel Gemeente: Meerijstad In gebruik: Ja Soort: Bovengronds Volume: 1500 Product: Huisbrandolie Status: Onbekend Code Nazca: NZ084400666 Eigen code: L-2010-0500 X/Y coördinaten: 160371.000 / 403955.000 Opmerking1: Tankcertificaat registratienummer: 04979 Bakcertificaat

						<p>registratienummer: 04980 Opmerking2: Material: Staal Inhoud: Huisbrandolie Locatie: Bovengronds Saneringswijze: Niet gesaneerd Status omschijving: In gebruik</p>
01-01-1900	Verkennend onderzoek NVN 5740	Verkennend Onderzoek 1	Inpijn- Blokpoel		BV 334/1996 bis.nr. 960	<p>Naam: Pastoor van Vroonhovenstraat 14 Straat/Huisnummer: Pastoor van Vroonhovenstraat 14 Postcode/Plaats: Schijndel Gemeente: Meerijstad Aanwezig: Nee In gebruik: Nee Soort: Ondergronds Volume: 6000 Product: Huisbrandolie Datum sanering: 01-01-1999 Status: Gereinigd maar afwezig Code Nazca: NZ084400663 Eigen code: L-2010-0500 X/Y coördinaten: 160371.000 / 403955.000 Opmerking2: Material: Staal Inhoud: Huisbrandolie Locatie: Ondergronds Saneringswijze: Gereinigd en verwijderd Status omschijving: Buiten gebruik</p>
01-01-1999	BOOT	Pastoor van Vroonhovenstraat 14				

17-12-2004	BOOT	Pastoor van Vroonhovenstraat 14			<p>Naam: Pastoor van Vroonhovenstraat 14 Straat/Huisnummer: Pastoor van Vroonhovenstraat 14 Postcode/Plaats: Schijndel Gemeente: Meierijstad Aanwezig: Nee In gebruik: Nee Soort: Bovengronds Volume: 1200 Product: Huisbrandolie Datum sanering: 17-12-2004 Status: Gereinigd maar afwezig Code Nazca: NZ084400664 Eigen code: L-2010-0500 X/Y coördinaten: 160371.000 / 403955.000 Opmerking1: Op 17-12-2004 gesaneerd, tankreiningscertificaat RQ 409. Opmerking2: Material: Staal Inhoud: Huisbrandolie Locatie: Bovengronds Saneringswijze: Gereinigd en verwijderd Status omschijving: Buiten gebruik</p>
17-12-2004	BOOT	Pastoor van Vroonhovenstraat 14			<p>Naam: Pastoor van Vroonhovenstraat 14 Straat/Huisnummer: Pastoor van Vroonhovenstraat 14 Postcode/Plaats: Schijndel Gemeente: Meierijstad Aanwezig: Nee In gebruik: Nee Soort: Bovengronds Volume:</p>

						6000 Product: Huisbrandolie Datum sanering: 17-12-2004 Status: Gereinigd maar afwezig Code Nazca: NZ084400665 Eigen code: L-2010-0500 X/Y coördinaten: 160371.000 / 403955.000 Opmerking1: Op 17-12-2004 gesaneerd, tankreiningscertificaat RQ 410. Opmerking2: Material: Staal Inhoud: Huisbrandolie Locatie: Bovengronds Saneringswijze: Gereinigd en verwijderd Status omschijving: Buiten gebruik
--	--	--	--	--	--	---

Beschikbare documenten per onderzoek

Geen gegevens beschikbaar

Verontreinigende activiteiten

Activiteit	Start	Einde	Vervallen	Benoemd	Verontreinigd	Spoed	Voldoende onderzocht
boomkwekerij	1989	9999	Nee	Nee	Onbekend	Nee	Nee
dieseltank (bovengronds)	9999	9999	Nee	Nee	Onbekend	Nee	Nee
hbo-tank (ondergronds)	9999	9999	Nee	Nee	Onbekend	Nee	Nee

Geconstateerde verontreinigingen

Geen gegevens beschikbaar

Beschikbare documenten

Geen gegevens beschikbaar

Besluiten

Geen gegevens beschikbaar

Sanering

Geen gegevens beschikbaar

Saneringscontouren

Geen gegevens beschikbaar

Zorgmaatregelen

Geen gegevens beschikbaar

Locatie: Wijbosscheweg (perceel O 172)

Locatie

Adres	Wijbosscheweg Schijndel
Locatiecode	AA194800374
Locatiennaam	Wijbosscheweg (perceel O 172)
Plaats	Meierijstad
Locatiecode bevoegd gezag WBB	NB194800374

Status

Vervolg WBB		Beoordeling	
Status rapporten	Verkennd onderzoek NEN 5740	Beschikking	
Status besluiten		Status asbest	
Is van voor 1987			

Uitgevoerde onderzoeken

Datum	Type	Naam	Auteur	Opdrachtnummer	Archief	Conclusie overheid
27-11-2009	Verkennd onderzoek NEN 5740	Verkennd onderzoek NEN 5740 1	N.C. van Keulen		09.131488	Op de onderzoekslocatie zijn lichte verontreinigingen aanwezig zijn. Vanwege de lichte mate van de verontreinigingen zijn de risico's voor de volksgezondheid en het milieu verwaarloosbaar.

Beschikbare documenten per onderzoek

Geen gegevens beschikbaar

Verontreinigende activiteiten

Geen gegevens beschikbaar

Geconstateerde verontreinigingen

Geen gegevens beschikbaar

Beschikbare documenten

Geen gegevens beschikbaar

Besluiten

Geen gegevens beschikbaar

Sanering

Geen gegevens beschikbaar

Saneringscontouren

Geen gegevens beschikbaar

Zorgmaatregelen

Geen gegevens beschikbaar

Locatie: Wijbosscheweg ong.

Locatie

Adres	Wijbosscheweg Schijndel
Locatiecode	AA194802610
Locatiennaam	Wijbosscheweg ong.
Plaats	Meierijstad
Locatiecode bevoegd gezag WBB	NB084407022

Status

Vervolg WBB	voldoende onderzocht	Beoordeling	niet ernstig, licht tot matig verontreinigd
Status rapporten	Verkennd onderzoek NEN 5740	Beschikking	Onverdacht op basis HO, vooronderzoek asbest
Status besluiten		Status asbest	
Is van voor 1987	Ja		

Uitgevoerde onderzoeken

Datum	Type	Naam	Auteur	Opdrachtnummer	Archief	Conclusie overheid
06-08-2009	Verkennd onderzoek NEN 5740	Verkennd onderzoek NEN 57401 1	Geofox-Lexmond BV			Zintuiglijke waarnemingen: Puinpad, Zwak tot matig puin, Zwak koolas, Zwak Plastic, Resten Hout Bovengrond: OCB's >AW Ondergrond: Minerale Olie >AW Grondwater: Nikkel, Naftaleen >S Geen belemmeringen

Beschikbare documenten per onderzoek

Naam Onderzoek	Document
Verkennd onderzoek NEN 57401 1	eumifgay.pdf

Verontreinigende activiteiten

Activiteit	Start	Einde	Vervallen	Benoemd	Verontreinigd	Spoed	Voldoende onderzocht
boomkwekerij	9999	9999	Nee	Per definitie	>A	Nee	Ja

Geconstateerde verontreinigingen

Geen gegevens beschikbaar

Beschikbare documenten

Geen gegevens beschikbaar

Besluiten

Geen gegevens beschikbaar

Sanering

Geen gegevens beschikbaar

Saneringscontouren

Geen gegevens beschikbaar

Zorgmaatregelen

Geen gegevens beschikbaar

Locatie: Wijbosscheweg 90

Locatie

Adres	Wijbosscheweg 90 5482ED SCHIJNDEL
Locatiecode	AA194802820
Locatiennaam	Wijbosscheweg 90
Plaats	Meerijstad
Locatiecode bevoegd gezag WBB	NB084401411

Status

Vervolg WBB	voldoende onderzocht	Beoordeling	Niet ernstig
Status rapporten	Nul- of Eindsituatieonderzoek	Beschikking	
Status besluiten		Status asbest	
Is van voor 1987	Ja		

Uitgevoerde onderzoeken

Datum	Type	Naam	Auteur	Opdrachtnummer	Archief	Conclusie overheid
01-01-1900	Nul- of Eindsituatieonderzoek	Nulsituatie Onderzoek 1	Blgg Oosterbeek		milieudossier	

Beschikbare documenten per onderzoek

Geen gegevens beschikbaar

Verontreinigende activiteiten

Activiteit	Start	Einde	Vervallen	Benoemd	Verontreinigd	Spoed	Voldoende onderzocht
groentenkwekerij	9999	9999	Nee	Nee	Onbekend	Nee	Nee

Geconstateerde verontreinigingen

Geen gegevens beschikbaar

Beschikbare documenten

Geen gegevens beschikbaar

Besluiten

Geen gegevens beschikbaar

Sanering

Geen gegevens beschikbaar

Saneringscontouren

Geen gegevens beschikbaar

Zorgmaatregelen

Geen gegevens beschikbaar

Locatie: Hardekamp 6

Locatie

Adres	Hardekamp 6 5482VB SCHIJNDEL
Locatiecode	AA194803252
Locatiennaam	Hardekamp 6
Plaats	Meerijstad
Locatiecode bevoegd gezag WBB	NB084400686

Status

Vervolg WBB	Uitvoeren historisch onderzoek	Beoordeling	
Status rapporten	BOOT	Beschikking	
Status besluiten		Status asbest	
Is van voor 1987	Ja		

Uitgevoerde onderzoeken

Datum	Type	Naam	Auteur	Opdrachtnummer	Archief	Conclusie overheid
16-09-1994	BOOT	Hardekamp 6				Naam: Hardekamp 6 Straat/Huisnummer: Hardekamp 6 Postcode/Plaats: Schijndel Gemeente: Meerijstad Aanwezig: Nee In gebruik: Nee Soort: Ondergronds Volume: 5000 Product: Huisbrandolie Datum sanering: 16-09-1994 Status: Verwijderd Code Nazca: NZ084400386 Eigen code: L-2010-0886 X/Y coördinaten: 159925.000 / 403812.000 Opmerking1: KIWA-certificaat W 406, Tankcleaning Schippers, Veldhoven Opmerking2: Material: Staal Inhoud: Huisbrandolie Locatie: Ondergronds Saneringswijze: Verwijderd Status omschijving: Buiten gebruik

Beschikbare documenten per onderzoek

Geen gegevens beschikbaar

Verontreinigende activiteiten

Activiteit	Start	Einde	Vervallen	Benoemd	Verontreinigd	Spoed	Voldoende onderzocht
hbo-tank (ondergronds)	9999	9999	Nee	Nee	Onbekend	Nee	Nee

Geconstateerde verontreinigingen

Geen gegevens beschikbaar

Beschikbare documenten

Geen gegevens beschikbaar

Besluiten

Geen gegevens beschikbaar

Sanering

Geen gegevens beschikbaar

Saneringscontouren

Geen gegevens beschikbaar

Zorgmaatregelen

Geen gegevens beschikbaar

Locatie: Kerkendijk

Locatie

Adres	Kerkendijk SCHIJNDEL
Locatiecode	AA194804664
Locatiennaam	Kerkendijk
Plaats	Meerijstad
Locatiecode bevoegd gezag WBB	NB753300012

Status

Vervolg WBB	uitvoeren OO	Beoordeling	
Status rapporten		Beschikking	
Status besluiten		Status asbest	
Is van voor 1987	Ja		

Uitgevoerde onderzoeken

Geen gegevens beschikbaar

Beschikbare documenten per onderzoek

Geen gegevens beschikbaar

Verontreinigende activiteiten

Geen gegevens beschikbaar

Geconstateerde verontreinigingen

Geen gegevens beschikbaar

Beschikbare documenten

Geen gegevens beschikbaar

Besluiten

Geen gegevens beschikbaar

Sanering

Geen gegevens beschikbaar

Saneringscontouren

Geen gegevens beschikbaar

Zorgmaatregelen

Geen gegevens beschikbaar

De informatie die wij in deze rapportage beschikbaar stellen, dient u te interpreteren als een inschatting van de situatie. Aangezien de informatie is gebaseerd op onderzoeken die in het verleden hebben plaatsgevonden kunnen wij nooit 100% zekerheid geven met betrekking tot de actuele kwaliteit van grond en grondwater. De gezamenlijke omgevingsdiensten in Noord – Brabant zijn niet aansprakelijk voor enige schade dan wel enige andere indirecte incidentele of gevolgschade als blijkt dat in de praktijk de kwaliteit van grond of grondwater anders is dan in dit rapport is vermeld. Wij attenderen u op het feit dat u als makelaar, eigenaar, toekomstig eigenaar of als derde, bij aan- of verkoop van onroerend goed een vergaande onderzoeksplicht heeft als het gaat om het vaststellen van de kwaliteit van de bodem en/of de aanwezigheid van ondergrondse brandstoftanks. Wij adviseren u om in voorkomende gevallen zelf zorg te dragen voor bodemonderzoek dan wel onderzoek naar de aanwezigheid van een tank.

De informatie uit deze rapportage kan niet worden gebruikt bij de aanvraag van een omgevingsvergunning of andere gemeentelijke producten of diensten. Bij een vergunningaanvraag dient elke situatie opnieuw afzonderlijk te worden beoordeeld. Ook al heeft er op een locatie eerder bodemonderzoek plaatsgevonden is het niet uitgesloten dat de gemeente opnieuw bodemonderzoek eist. De aanwezige informatie kan verouderd zijn, ook kan er een onjuiste onderzoeksstrategie zijn toegepast.

Toelichting

Toelichting op gebruikte terminologie

Uitleg begrippen bij deze rapportage

De analyseresultaten in relatie tot de onderzoeksstrategie geven een beeld van de verontreinigings situatie. Op basis van hiervan wordt een locatie beoordeeld. Hieronder volgt een opsomming:

- Niet verontreinigd geen vervolg: Volgens de beschikbare informatie is de locatie niet verontreinigd, een nader bodemonderzoek is niet noodzakelijk.
- Ernstig: Potentieel ernstig. Het vermoeden bestaat dat er sprake is van een ernstige verontreiniging.
- Een locatie wordt ook als Pot. Ernstig gekwalificeerd als er alleen bodembedreigende handelingen hebben plaatsgevonden (historisch bodemonderzoek). De locatie is dan als het ware verdacht met betrekking tot het voorkomen van bodemverontreiniging.
- Urgent c.q. Spoedeisend: Potentieel urgent. Het vermoeden bestaat dat de ernstige verontreiniging risico's vormt voor de gezondheid, ecologie en verspreiding.
- verontreinigd: Geen vervolg. Het vermoeden bestaat dat de locatie wel verontreinigd is maar er is geen aanleiding tot het doen van vervolgonderzoek.
- Niet Ernstig: Er is geen sprake van een ernstige bodemverontreiniging.
- Ernstig, niet urgent c.q. Spoedeisend: Door de provincie in een beschikking vastgelegd dat sprake is van een sterke verontreiniging in meer dan 25 m³ grond en/of 100 m³ grondwater. Er zijn geen gezondheids-, Ecologische en/ of verspreidingsrisico's.
- Ernstig, urgentie c.q. spoedeisendheid niet bepaald: Er is sprake van een sterke verontreiniging in meer dan 25 m³ grond en/of 100 m³ grondwater waarvan de urgentie (risico's) niet zijn vastgesteld.
- Ernstig en urgent c.q. spoedeisend, sanering binnen 4 jaar: Door de provincie in een beschikking vastgelegd dat sprake is van een sterke verontreiniging in meer dan 25 m³ grond en/of 100 m³ grondwater. De verontreiniging vormt een actueel gevaar voor de volksgezondheid, en/of het ecosysteem en/of verspreiding.

Indien er op een locatie een geval van ernstige bodemverontreiniging is aangetroffen is de provincie bevoegd gezag. De provincie zal afhankelijk van de situatie een beschikking afgeven.

Op basis van de status van de verontreiniging (beoordeling van de locatie) worden de vervolgstappen vastgesteld. We onderscheiden de volgende stappen (activiteiten):

- Voldoende onderzocht/gesaneerd, geen vervolg: Op basis van de huidige bodemonderzoeken of op grond van een goedgekeurd evaluatierapport (naar aanleiding van een bodemsanering) is vervolgonderzoek niet noodzakelijk.
- Uitvoeren (aanvullend) HO, OO, NO, SO en SP: Respectievelijk het uitvoeren van een (aanvullend) Historisch Onderzoek, een Oriënterend Onderzoek, een Nader Onderzoek, een Saneringonderzoek en het opstellen van een Saneringsplan.
- Uitvoeren van een sanering en/of aanvullend sanering: De grond en/of het grondwater worden ontdaan van de verontreinigende componenten.
- Uitvoeren tijdelijke beveiliging: Het plaatsen van tijdelijke sanerende maatregelen met als doel

verspreiding van de verontreiniging tegen te gaan of de risico's van de verontreiniging terug te dringen.

- Uitvoeren (aanvullende) saneringsevaluatie: De resultaten (hoeveelheid verwijderde grond, terugsaneerwaarde, etc) worden vastgelegd in een rapport.
- Uitvoeren actieve nazorg: Na afronding van de sanering gelden nog zorgverplichtingen die door de provincie in een beschikking zijn vastgelegd.
- Monitoring: De verontreiniging wordt periodiek gecontroleerd of geen verspreiding plaatsvindt. Ook deze activiteiten zijn in een beschikking vastgelegd.
- Registratie restverontreiniging: Na sanering is een verontreiniging achter gebleven. De aard en omvang van deze verontreiniging wordt geregistreerd bij de provincie en de gemeente. Bij het kadaster wordt een aantekening gemaakt.

Er zijn verschillende soorten bodemonderzoeken, elk met een ander doel en uitvoeringsstrategie. De volgende onderzoekstypen worden onderscheiden:

- PreHo: Prehistorisch bodemonderzoek, er is een verdenking van bodembedreigende activiteiten. De locatie is bijvoorbeeld afkomstig uit de lijst van de Kamer van Koophandel.
- Historisch onderzocht: Er is een historisch bodemonderzoek verricht. Zonder de locatie te bezoeken is in de gemeentelijke archieven gezocht naar aanwijzingen voor een bodembedreigende activiteit.
- Beperkt onderzoek: Eenvoudig onderzoek met een specifiek doel (bv verdenking van asbest of een calamiteit). Een beperkt onderzoek geeft geen uitsluitsel over de algemene bodemkwaliteit.
- BOOT of indicatief onderzoek: Een beperkt onderzoek geeft geen uitsluitsel over de algemene bodemkwaliteit.
- Onderzocht op aard (O.O./NVN/NEN): Op de locatie is een analytisch bodemonderzoek verricht om te onderzoeken of er sprake is van bodemverontreiniging. Dit kunnen verschillende typen onderzoek zijn die echter allemaal tot doel hebben om een eventuele verontreiniging aan het licht te brengen. (OO = oriënterend onderzoek, NVN = indicatief bodemonderzoek conform de Nederlandse Voornorm en NEN =verkennd bodemonderzoek conform de Nederlandse Eenheidsnorm (NEN 5740)).
- Nulsituatie onderzoek: Om in de toekomst vast te kunnen stellen of de huidige eigenaar de bodem (verder)verontreinigd heeft wordt de kwaliteit van de bodem vastgelegd. Indien later blijkt dat de milieuhygiënische kwaliteit van de bodem is verslechterd dan kan de eigenaar hiervoor aansprakelijk worden gesteld. Wordt toegepast bij de vestiging van bedrijven op een locatie die potentieel bodembedreigende activiteiten uitvoeren.
- O.O.T. (Besluit Opslag Ondergrondse Tanks): Onderzoek dat wordt uitgevoerd om vast te stellen of zich bij een ondergrondse brandstoftank verontreinigingen bevindt.
- Asbest in grond onderzoek (NEN 5707)
- Nader onderzoek: Onderzoek naar de grootte van de verontreiniging en het vaststellen van de ernst en de urgentie (NTA 5755).
- Saneringsonderzoek opgesteld: er is, naar aanleiding van de resultaten van het nader bodemonderzoek, een onderzoek naar de saneringsmogelijkheden uitgevoerd.
- Saneringsplan opgesteld: Een saneringsplan is een planmatige beschrijving van de saneringsmethode en/of de saneringstechnieken.
- Saneringsevaluatie uitgevoerd: een opsomming van de resultaten en gebeurtenissen naar aanleiding van een sanering.

Analyseresultaten in conclusie

De analyseresultaten worden weergegeven in de vorm van letters en symbolen. De combinatie hiervan geeft aan of de bodem verontreinigd is of niet. De letters hebben de volgende betekenis (conform de Wet bodembescherming).

AW= Achtergrondwaarde

S = Streefwaarde

T = Tussenwaarde

I = Interventiewaarde

In feite geven de letters een concentratieniveau aan dat iets zegt over de aard van de verontreiniging en de sanering daarvan. In het kader van het Besluit bodemkwaliteit is dit de van nature in de bodem aanwezige gehalte aan “verontreinigende” stoffen. Streefwaarde: is de waarde waarbij sprake is van schone grond, geschikt voor alle mogelijke doeleinden. Als van één of meerdere stoffen de streefwaarde of achtergrondwaarde wordt overschreden, is sprake van een lichte bodemverontreiniging. Tussenwaarde: Als van één of meerdere stoffen de tussenwaarde wordt overschreden, is sprake van een matige bodemverontreiniging. Overschrijding van de tussenwaarde is het criterium voor uitvoering van nader bodemonderzoek. Interventiewaarde: is de waarde waarbij maatregelen (interventies) noodzakelijk zijn. Als van één of meerdere stoffen de interventiewaarde wordt overschreden, is sprake van een sterke bodemverontreiniging. De omvang van de verontreiniging, de risico's voor de volksgezondheid, ecologische risico's en verspreidingsrisico's bepalen de ernst en de urgentie c.q. spoedeisendheid van het geval.

Wat u moet weten over tankgegevens

In het verleden werden veel woningen verwarmd met behulp van huisbrandolie (hbo). Deze olie werd opgeslagen in speciale ondergrondse opslagtanks. Bij lekkage kunnen deze tanks een bodemverontreiniging veroorzaken. Volgens het besluit BOOT (Besluit Opslaan in Ondergrondse Tanks), tegenwoordig het Activiteitenbesluit, moeten nog in gebruik zijnde gesaneerde ondergrondse tanks voldoen aan diverse voorschriften zoals keuringen en monitoring. Oude buitengebruik gestelde tanks konden tot 1998 worden gesaneerd door KIWA (Keuringsinstituut voor Waterleidingsartikelen) erkende bedrijven (de tanks werden schoon gemaakt en gevuld met zand, mits de bodem niet verontreinigd was). Oude buitengebruik gestelde tanks die nu nog niet zijn behandeld moeten worden verwijderd. Een eindonderzoek naar brandstofproducten in grond en grondwater is dan verplicht.

Historisch bodemonderzoek Wijboschbroek sel2

Omgevingsrapportage

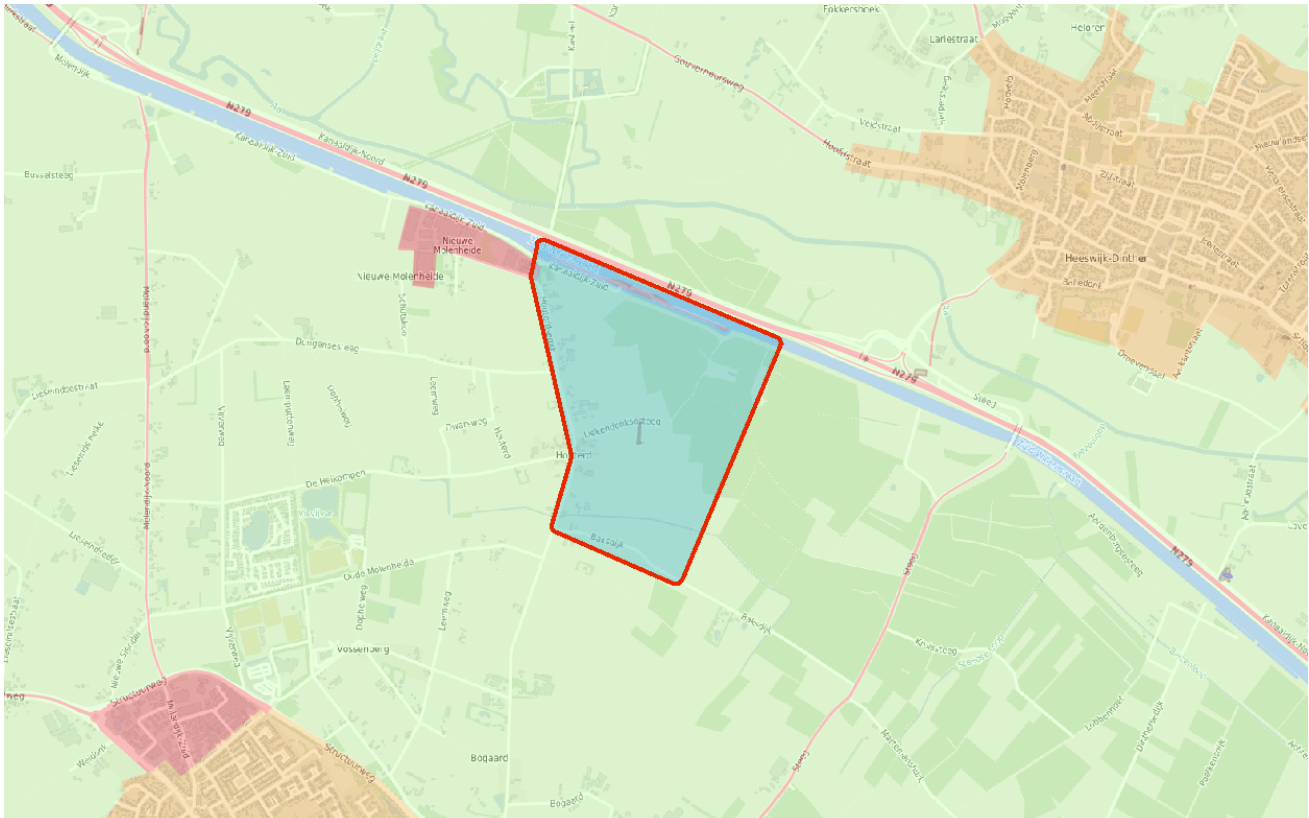

Bodem

- Locaties

Ondergrond

- Kadastraal perceel
- topografie
- Selectie

Inhoudsopgave

Voorblad	
Inhoudsopgave	
Inleiding	
Tank: Houterdsedijk 18 Schijndel	
Liekendonksesteeg 8	
Poeldonk 25	
Houterdsedijk 17	
Houterdsedijk 35	
Houterdsedijk 41	
Kanaaldijk-Zuid	
Kanaaldijk-Zuid 9	
Houterdsedijk 18	
Houterdsedijk 21	
Houterdsedijk 23	
Houterdsedijk 24	
Houterdsedijk 25	
Houterdsedijk 27	
Houterdsedijk 31	
Houterdsedijk 37	
Houterdsedijk 39	
Kanaaldijk Zuid 5d (Vorstenbosch Bouwbedrijf BV)	
Kanaaldijk Zuid 5d(Vorstenbosch Bouwbedrijf B.V.)	
Nieuwe Molenheide 14e (De Schroef)	
Z-Willemsvaart (centr.deel)	
Kaarten	
Disclaimer	
Toelichting	

Inleiding

Dit betreft een rapportage van de milieu-hygiënische bodemkwaliteit van het perceel waarvan de locatie op de eerste pagina van deze rapportage is aangegeven. De rapportage is gemaakt met behulp van het bodeminformatiesysteem (bis) van de gezamenlijke omgevingsdiensten in Noord-Brabant.

Indien er van het perceel, of de directe omgeving hiervan, bodemonderzoeken of ondergrondse tanks in het bis bekend zijn, bevat deze rapportage een uittreksel hiervan.

Welke informatie bevat het bodeminformatiesysteem?

Bij de uitvoering van de gemeentelijke en provinciale bodemtaken ontvangen wij bodemrapporten bij grondwerken, bodem- en tanksaneringen, grondtransacties en het behandelen van aanvragen voor omgevingsvergunningen. De resultaten van de bodemonderzoeken worden verwerkt in het bis.

Geen informatie aanwezig

Indien er in het bis geen informatie over een perceel aanwezig is, kan niet geconcludeerd worden dat er dan ook geen bodemverontreiniging aanwezig is. Alleen na uitvoering van een volledig verkennend bodemonderzoek conform de NEN 5740 kan hierover meer zekerheid worden verkregen. Indien u onderzoek wilt laten uitvoeren dan adviseren wij u contact op te nemen met een SIKB BRL 2000 gecertificeerd adviesbureau. Alleen onderzoeken die uitgevoerd zijn door een gecertificeerd bureau worden voor overheidsbeslissingen in behandeling genomen.

Locaties met historisch bodembedreigende activiteiten

Om inzicht te krijgen waar de bodem in het verleden mogelijk verontreinigd is geraakt zijn de locaties met een risico op bodemverontreiniging in kaart gebracht. Deze gegevens zijn afkomstig uit oude bestanden en tekeningen, zoals het Hinderwetarchief, milieuarhief en de bestanden van de Kamer van Koophandel. Deze historische informatie zegt iets over het vermoeden van bodemverontreiniging. In feite is het een risicoanalyse die kan leiden tot vervolgonderzoek.

Deze locaties zijn ondergebracht in het zogenaamde historische bodembestand (HBB). Op tal van locaties met de meest verdachte bodembedreigende activiteiten en waar nog niet eerder bodemonderzoek heeft plaatsgevonden, heeft inmiddels oriënterend bodemonderzoek plaatsgevonden.

Opbouw van de rapportage

Op basis van de ingevoerde geografische gegevens die voor de aanvraag van de rapportage zijn ingevoerd, is met behulp van software gecontroleerd of er op het perceel of in de directe omgeving hiervan gegevens over de bodem en grondwater beschikbaar zijn. Indien deze informatie aanwezig is dan wordt deze getoond in de onderstaande volgorde:

Informatie over de milieukwaliteit op de locatie:

- Overzicht locatiegegevens
- Overzicht bodemonderzoeken
- Overzicht historische bodembedreigende activiteiten
- Overzicht ondergrondse tanks

Naast het geselecteerde perceel wordt ook in een straal van 25 meter rond het geselecteerde perceel gekeken of er onderzoeksgegevens beschikbaar zijn. Indien er informatie aanwezig is, dan wordt deze getoond onder het hoofdstuk: "Informatie over de milieukwaliteit in de directe omgeving van de locatie".

Vervolgens worden ook voor de percelen in de directe omgeving de locatiegegevens, de historische bodembedreigende activiteiten en de ondergrondse tanks weergegeven.

Toelichting bij informatie over de bodemkwaliteit op de locatie

Overzicht locatiegegevens

Onder deze paragraaf worden de locatiegegevens getoond zoals deze in het bis bekend zijn. Onder de locatiegegevens worden ook de status van de bodemlocatie, eventuele verontreinigingen en de vervolgactie aangeven.

Overzicht onderzoeken

Onder deze paragraaf worden de gegevens van de bodemrapporten die op de locatie zijn uitgevoerd weergegeven, zoals soort onderzoek, aanleiding, rapportdatum, beknopte conclusie en resultaat Wet bodembescherming.

Overzicht historische bodembedreigende activiteiten

Onder deze paragraaf worden de historische bodembedreigende activiteiten getoond zoals deze in het bis bekend zijn.

Overzicht aanwezige ondergrondse tanks

Onder deze paragraaf worden de ondergrondse tanks getoond, zoals deze in het bis bekend zijn.

Informatie over de bodemkwaliteit in een straal van 25 meter rond de locatie

Idem als informatie over de bodemkwaliteit op de locatie maar dan binnen een straal van 25 meter rond de locatie.

Locatie: Tank: Houterdsedijk 18 Schijndel

Locatie

Adres	Houterdsedijk 18 Schijndel
Locatiecode	AA194805008
Locatiennaam	Tank: Houterdsedijk 18 Schijndel
Plaats	Meerijstad
Locatiecode bevoegd gezag WBB	NB194805008

Status

Vervolg WBB	Uitvoeren historisch onderzoek	Beoordeling	Pot. verontreinigd
Status rapporten	BOOT	Beschikking	
Status besluiten		Status asbest	
Is van voor 1987			

Uitgevoerde onderzoeken

Datum	Type	Naam	Auteur	Opdrachtnummer	Archief	Conclusie overheid
01-01-1900	BOOT	Houterdsedijk 18				Naam: Houterdsedijk 18 Straat/Huisnummer: Houterdsedijk 18 Postcode/Plaats: Schijndel Gemeente: Meerijstad Aanwezig: Nee In gebruik: Nee Soort: Bovengronds Volume: 600 Product: Diesel Status: Verwijderd Code Nazca: NZ084400323 Eigen code: L-2010-0319 X/Y coördinaten: 158597.000 / 405724.000 Opmerking1: 21-9-2001 Tijdens controle 28 augustus 2001 aangegeven dat bovengrondse tank 28 tot 30 jaar oud is Opmerking2: Material: Staal Inhoud: Dieselolie Locatie: Bovengronds Saneringswijze: Verwijderd Status omschrijving: Buiten gebruik
01-01-1900	BOOT	Houterdsedijk 18				Naam: Houterdsedijk 18 Straat/Huisnummer: Houterdsedijk 18 Postcode/Plaats: Schijndel Gemeente: Meerijstad Aanwezig: Nee In gebruik: Nee Soort: Bovengronds Volume: 600 Product: petroleum Status: Verwijderd Code Nazca: NZ084400322 Eigen code: L-2010-0319 X/Y coördinaten: 158597.000 / 405724.000 Opmerking1:

				<p>21-9-2001 Tijdens controle 28 augustus 2001 aangegeven dat tank niet meer als zodanig in gebruik is en ook niet meer in gebruik zal worden genomen. Opmerking2: Material: Staal Inhoud: Petroleum Locatie: Bovengronds Saneringswijze: Verwijderd Status omschijving: Buiten gebruik</p>
01-01-1900	BOOT	Houterdsedijk 18		<p>Naam: Houterdsedijk 18 Straat/Huisnummer: Houterdsedijk 18 Postcode/Plaats: Schijndel Gemeente: Meierijstad In gebruik: Ja Soort: Bovengronds Volume: 1000 Product: Diesel Status: Onbekend Code Nazca: NZ084400324 Eigen code: L-2010-0319 X/Y coördinaten: 158597.000 / 405724.000 Opmerking1: 6-3-2002 Plaatsing horizontaal bovengronds enkelwandig tank van staal BRI-k 796 Nom. inhoud 1000 liter 160 cm lengte 96 cm dia. nr. van de tank 6175 Kiwacertificaatnr. 3402 d.de. 23-10-2001 geplaatst door GROVO BV, Boskoop Opmerking2: Material: Staal Inhoud: Dieselolie Locatie: Bovengronds Saneringswijze: Niet gesaneerd Status omschijving: In gebruik</p>

Beschikbare documenten per onderzoek

Geen gegevens beschikbaar

Verontreinigende activiteiten

Activiteit	Start	Einde	Vervallen	Benoemd	Verontreinigd	Spoed	Voldoende onderzocht
dieseltank (bovengronds)	9999	9999	Niet van toepassing	Per definitie	Onbekend		Onbekend
petroleum- of kerosinetank (bovengronds)	9999	9999	Niet van toepassing	Per definitie	Onbekend		Onbekend

Geconstateerde verontreinigingen

Geen gegevens beschikbaar

Beschikbare documenten

Geen gegevens beschikbaar

Besluiten

Geen gegevens beschikbaar

Sanering

Geen gegevens beschikbaar

Saneringscontouren

Geen gegevens beschikbaar

Zorgmaatregelen

Geen gegevens beschikbaar

Locatie: Liekendonksesteeg 8

Locatie

Adres	Liekendonksesteeg 8 5482ZX Schijndel
Locatiecode	AA194807776
Locatiennaam	Liekendonksesteeg 8
Plaats	Meerijstad
Locatiecode bevoegd gezag WBB	NB194807776

Status

Vervolg WBB	voldoende gesaneerd	Beoordeling	ernstig, geen risico's bepaald
Status rapporten	Meldingsformulier BUS evaluatieverslag	Beschikking	
Status besluiten		Status asbest	Onderzocht conform NEN 5707 en 0 - 100 mg/kg;
Is van voor 1987	Ja		

Uitgevoerde onderzoeken

Datum	Type	Naam	Auteur	Opdrachtnummer	Archief	Conclusie overheid
20-09-2018	Verkennd onderzoek NEN 5740	Inspectie van de bodem middles verkennend en aanvullend bodem- en asbestonderzoek te rplaatse van de Liekendonksesteeg 8	Bureau Milieumetingen (Provincie)			
17-05-2019	Meldingsformulier BUS saneringsplan	Meldingsformulier BUS Immobiel				
21-04-2020	Meldingsformulier BUS evaluatieverslag	Evaluatie Immobiel BUS sanering	GEOFOXX		ODZOB BHZ_BS- 2020-6023	

Beschikbare documenten per onderzoek

Geen gegevens beschikbaar

Verontreinigende activiteiten

Geen gegevens beschikbaar

Geconstateerde verontreinigingen

Matrix	Overschr.	m ²	m ³	Van	Tot	Opmerking
Grond	I	1275	1020			PAK 2019

Beschikbare documenten

Geen gegevens beschikbaar

Besluiten

Datum	Besluit	Kenmerk	Status
18-06-2019	BUS-melding correct aangeleverd	Z.133700/D.261883	Definitief
16-06-2020	Instemmen uitgevoerde sanering	Z.171657 / D.606090	Definitief

Sanering

Geen gegevens beschikbaar

Saneringscontouren

Datum	Gerealiseerd bovengrond	Gerealiseerd ondergrond	Medium
25-02-2020	Voll. verw., aanvulgrond achtergrond		

Zorgmaatregelen

Geen gegevens beschikbaar

Locatie: Poeldonk 25

Locatie

Adres	Poeldonk 25 Den Dungen
Locatiecode	AA084500551
Locatiennaam	Poeldonk 25
Plaats	Sint-Michielsgestel
Locatiecode bevoegd gezag WBB	NB084502612

Status

Vervolg WBB		Beoordeling	
Status rapporten	Verkennend onderzoek NEN 5740	Beschikking	
Status besluiten		Status asbest	
Is van voor 1987			

Uitgevoerde onderzoeken

Datum	Type	Naam	Auteur	Opdrachtnummer	Archief	Conclusie overheid
10-08-2009	Verkennend onderzoek NEN 5740	Verkennend bodemonderzoek, Poeldonk 25, Den Dungen	NIPA			

Beschikbare documenten per onderzoek

Geen gegevens beschikbaar

Verontreinigende activiteiten

Geen gegevens beschikbaar

Geconstateerde verontreinigingen

Geen gegevens beschikbaar

Beschikbare documenten

Geen gegevens beschikbaar

Besluiten

Geen gegevens beschikbaar

Sanering

Geen gegevens beschikbaar

Saneringscontouren

Geen gegevens beschikbaar

Zorgmaatregelen

Geen gegevens beschikbaar

Locatie: Houterdsedijk 17

Locatie

Adres	Houterdsedijk 17 5482ZX Schijndel
Locatiecode	AA194800156
Locatiennaam	Houterdsedijk 17
Plaats	Meerijstad
Locatiecode bevoegd gezag WBB	NB084401671

Status

Vervolg WBB	uitvoeren OO	Beoordeling	
Status rapporten	BOOT	Beschikking	
Status besluiten		Status asbest	
Is van voor 1987	Ja		

Uitgevoerde onderzoeken

Datum	Type	Naam	Auteur	Oprachtnummer	Archief	Conclusie overheid
01-01-1900	BOOT	Houterdsedijk 17				Naam: Houterdsedijk 17 Straat/Huisnummer: Houterdsedijk 17 Postcode/Plaats: Schijndel Gemeente: Meerijstad In gebruik: Ja Soort: Bovengronds Volume: 1200 Product: Diesel Status: Onbekend Code Nazca: NZ084400385 Eigen code: L-2010-0318 X/Y coördinaten: 158688.000 / 405762.000 Opmerking2: Material: Staal Inhoud: Dieselolie Locatie: Bovengronds Saneringswijze: Niet gesaneerd Status omschijving: In gebruik
01-01-1900	Verkennend onderzoek NVN 5740	Verkennend Onderzoek 1	Milon		BV 129/2001 Bisnr. 2007	

Beschikbare documenten per onderzoek

Geen gegevens beschikbaar

Verontreinigende activiteiten

Activiteit	Start	Einde	Vervallen	Benoemd	Verontreinigd	Spoed	Voldoende onderzocht
dieseltank (bovengronds)	9999	9999	Nee	Nee	Onbekend	Nee	Nee

Geconstateerde verontreinigingen

Geen gegevens beschikbaar

Beschikbare documenten

Geen gegevens beschikbaar

Besluiten

Geen gegevens beschikbaar

Sanering

Geen gegevens beschikbaar

Saneringscontouren

Geen gegevens beschikbaar

Zorgmaatregelen

Geen gegevens beschikbaar

Locatie: Houterdsedijk 35

Locatie

Adres	Houterdsedijk 35 5482ZX Schijndel
Locatiecode	AA194800157
Locatiennaam	Houterdsedijk 35
Plaats	Meerijstad
Locatiecode bevoegd gezag WBB	NB084401647

Status

Vervolg WBB	uitvoeren OO	Beoordeling	
Status rapporten	BOOT	Beschikking	
Status besluiten		Status asbest	
Is van voor 1987	Ja		

Uitgevoerde onderzoeken

Datum	Type	Naam	Auteur	Oprachtnummer	Archief	Conclusie overheid
01-01-1900	BOOT	Houterdsedijk 35				Naam: Houterdsedijk 35 Straat/Huisnummer: Houterdsedijk 35 Postcode/Plaats: Schijndel Gemeente: Meerijstad Aanwezig: Nee In gebruik: Nee Soort: Ondergronds Volume: 0 Product: Huisbrandolie Status: Verwijderd Code Nazca: NZ084400334 Eigen code: L-2010-0328 X/Y coördinaten: 158592.000 / 406407.000 Opmerking1: heeft op het opdrachtformulier tankslag 1992 aangegeven dat de tank verwijderd is. Opmerking2: Material: Staal Inhoud: Huisbrandolie Locatie: Ondergronds Saneringswijze: Verwijderd Status omschrijving: Buiten gebruik
01-01-1900	BOOT	Houterdsedijk 35				Naam: Houterdsedijk 35 Straat/Huisnummer: Houterdsedijk 35

					Postcode/Plaats: Schijndel Gemeente: Meierijstad In gebruik: Ja Soort: Bovengronds Volume: 1200 Product: Diesel Status: Onbekend Code Nazca: NZ084400335 Eigen code: L-2010-0328 X/Y coördinaten: 158592.000 / 406407.000 Opmerking1: keuringsdatum gesteld op 1-1-1990 Opmerking2: Material: Staal Inhoud: Dieselolie Locatie: Bovengronds Saneringswijze: Niet gesaneerd Status omschrijving: In gebruik
01-01-1900	Verkennend onderzoek NVN 5740	Verkennend Onderzoek 1	Milon	BV 396/1996	

Beschikbare documenten per onderzoek

Geen gegevens beschikbaar

Verontreinigende activiteiten

Activiteit	Start	Einde	Vervallen	Benoemd	Verontreinigd	Spoed	Voldoende onderzocht
dieseltank (bovengronds)	9999	9999	Nee	Nee	Onbekend	Nee	Nee
hbo-tank (ondergronds)	9999	9999	Nee	Nee	Onbekend	Nee	Nee

Geconstateerde verontreinigingen

Geen gegevens beschikbaar

Beschikbare documenten

Geen gegevens beschikbaar

Besluiten

Geen gegevens beschikbaar

Sanering

Geen gegevens beschikbaar

Saneringscontouren

Geen gegevens beschikbaar

Zorgmaatregelen

Geen gegevens beschikbaar

Locatie: Houterdsedijk 41

Locatie

Adres	Houterdsedijk 41 Schijndel
Locatiecode	AA194800158
Locatiennaam	Houterdsedijk 41
Plaats	Meerijstad
Locatiecode bevoegd gezag WBB	NB194800158

Status

Vervolg WBB		Beoordeling	
Status rapporten	BOOT	Beschikking	
Status besluiten		Status asbest	
Is van voor 1987			

Uitgevoerde onderzoeken

Datum	Type	Naam	Auteur	Opdrachtnummer	Archief	Conclusie overheid
01-01-1900	BOOT	Besluit Opslag Ondergrondse Tanks 1	Heidemij		1.777.212 Besluit Opslaa	

Beschikbare documenten per onderzoek

Geen gegevens beschikbaar

Verontreinigende activiteiten

Geen gegevens beschikbaar

Geconstateerde verontreinigingen

Geen gegevens beschikbaar

Beschikbare documenten

Geen gegevens beschikbaar

Besluiten

Geen gegevens beschikbaar

Sanering

Geen gegevens beschikbaar

Saneringscontouren

Geen gegevens beschikbaar

Zorgmaatregelen

Geen gegevens beschikbaar

Locatie: Kanaaldijk-Zuid

Locatie

Adres	Kanaaldijk-Zuid Schijndel
Locatiecode	AA194800174
Locatiennaam	Kanaaldijk-Zuid
Plaats	Meerijstad
Locatiecode bevoegd gezag WBB	NB194800174

Status

Vervolg WBB		Beoordeling	
Status rapporten	brf (briefrapport)	Beschikking	
Status besluiten		Status asbest	
Is van voor 1987	Nee		

Uitgevoerde onderzoeken

Datum	Type	Naam	Auteur	Opdrachtnummer	Archief	Conclusie overheid
01-01-1900	brf (briefrapport)	Overig 1	Onbekend		1.777.212 (47962)	

Beschikbare documenten per onderzoek

Geen gegevens beschikbaar

Verontreinigende activiteiten

Geen gegevens beschikbaar

Geconstateerde verontreinigingen

Geen gegevens beschikbaar

Beschikbare documenten

Geen gegevens beschikbaar

Besluiten

Geen gegevens beschikbaar

Sanering

Geen gegevens beschikbaar

Saneringscontouren

Geen gegevens beschikbaar

Zorgmaatregelen

Geen gegevens beschikbaar

Locatie: Kanaadijk-Zuid 9

Locatie

Adres	Kanaaldijk-Zuid 9 5482ZW SCHIJNDEL
Locatiecode	AA194802755
Locatiennaam	Kanaadijk-Zuid 9
Plaats	Meerijstad
Locatiecode bevoegd gezag WBB	NB084401361

Status

Vervolg WBB	Uitvoeren historisch onderzoek	Beoordeling	
Status rapporten	BOOT	Beschikking	
Status besluiten		Status asbest	
Is van voor 1987	Ja		

Uitgevoerde onderzoeken

Datum	Type	Naam	Auteur	Opdrachtnummer	Archief	Conclusie overheid
01-01-1900	BOOT	Besluit Opslag Ondergrondse Tanks 1	onbekend			

Beschikbare documenten per onderzoek

Geen gegevens beschikbaar

Verontreinigende activiteiten

Activiteit	Start	Einde	Vervallen	Benoemd	Verontreinigd	Spoed	Voldoende onderzocht
brandstoftank (bovengronds)	9999	9999	Nee	Nee	Onbekend	Nee	Nee
hbo-tank (bovengronds)	9999	9999	Nee	Nee	Onbekend	Nee	Nee
hbo-tank (ondergronds)	9999	9999	Nee	Nee	Onbekend	Nee	Nee

Geconstateerde verontreinigingen

Geen gegevens beschikbaar

Beschikbare documenten

Geen gegevens beschikbaar

Besluiten

Geen gegevens beschikbaar

Sanering

Geen gegevens beschikbaar

Saneringscontouren

Geen gegevens beschikbaar

Zorgmaatregelen

Geen gegevens beschikbaar

Locatie: Houterdsedijk 18

Locatie

Adres	Houterdsedijk 18 5482ZZ SCHIJNDEL
Locatiecode	AA194803409
Locatiennaam	Houterdsedijk 18
Plaats	Meerijstad
Locatiecode bevoegd gezag WBB	NB084400790

Status

Vervolg WBB	Uitvoeren historisch onderzoek	Beoordeling	
Status rapporten		Beschikking	
Status besluiten		Status asbest	
Is van voor 1987	Ja		

Uitgevoerde onderzoeken

Geen gegevens beschikbaar

Beschikbare documenten per onderzoek

Geen gegevens beschikbaar

Verontreinigende activiteiten

Activiteit	Start	Einde	Vervallen	Benoemd	Verontreinigd	Spoed	Voldoende onderzocht
brandstoftank (bovengronds)	9999	9999	Nee	Nee	Onbekend	Nee	Nee
dieseltank (bovengronds)	9999	9999	Nee	Nee	Onbekend	Nee	Nee
petroleum- of kerosinetank (bovengronds)	9999	9999	Nee	Nee	Onbekend	Nee	Nee

Geconstateerde verontreinigingen

Geen gegevens beschikbaar

Beschikbare documenten

Geen gegevens beschikbaar

Besluiten

Geen gegevens beschikbaar

Sanering

Geen gegevens beschikbaar

Saneringscontouren

Geen gegevens beschikbaar

Zorgmaatregelen

Geen gegevens beschikbaar

Locatie: Houterdsedijk 21

Locatie

Adres	Houterdsedijk 21 5482ZX SCHIJNDEL
Locatiecode	AA194803412
Locatiennaam	Houterdsedijk 21
Plaats	Meerijstad
Locatiecode bevoegd gezag WBB	NB084400778

Status

Vervolg WBB	Uitvoeren historisch onderzoek	Beoordeling	
Status rapporten	BOOT	Beschikking	
Status besluiten		Status asbest	
Is van voor 1987	Ja		

Uitgevoerde onderzoeken

Datum	Type	Naam	Auteur	Opdrachtnummer	Archief	Conclusie overheid
01-01-1900	BOOT	Houterdsedijk 21				Naam: Houterdsedijk 21 Straat/Huisnummer: Houterdsedijk 21 Postcode/Plaats: Schijndel Gemeente: Meerijstad In gebruik: Ja Soort: Bovengronds Volume: 1200 Product: Diesel Status: Onbekend Code Nazca: NZ084400326 Eigen code: L-2010-0322 X/Y coördinaten: 158697.000 / 405901.000 Opmerking2: Material: Staal Inhoud: Dieselolie Locatie: Bovengronds Saneringswijze: Niet gesaneerd Status omschrijving: In gebruik

Beschikbare documenten per onderzoek

Geen gegevens beschikbaar

Verontreinigende activiteiten

Activiteit	Start	Einde	Vervallen	Benoemd	Verontreinigd	Spoed	Voldoende onderzocht
dieseltank (bovengronds)	9999	9999	Nee	Nee	Onbekend	Nee	Nee

Geconstateerde verontreinigingen

Geen gegevens beschikbaar

Beschikbare documenten

Geen gegevens beschikbaar

Besluiten

Geen gegevens beschikbaar

Sanering

Geen gegevens beschikbaar

Saneringscontouren

Geen gegevens beschikbaar

Zorgmaatregelen

Geen gegevens beschikbaar

Locatie: Houterdsedijk 23

Locatie

Adres	Houterdsedijk 23 5482ZX SCHIJNDEL
Locatiecode	AA194803413
Locatiennaam	Houterdsedijk 23
Plaats	Meerijstad
Locatiecode bevoegd gezag WBB	NB084400779

Status

Vervolg WBB	Uitvoeren historisch onderzoek	Beoordeling	
Status rapporten	BOOT	Beschikking	
Status besluiten		Status asbest	
Is van voor 1987	Ja		

Uitgevoerde onderzoeken

Datum	Type	Naam	Auteur	Opdrachtnummer	Archief	Conclusie overheid
12-07-1991	BOOT	Houterdsedijk 23				Naam: Houterdsedijk 23 Straat/Huisnummer: Houterdsedijk 23 Postcode/Plaats: Schijndel Gemeente: Meerijstad In gebruik: Nee Soort: Ondergronds Volume: 5200 Product: Huisbrandolie Datum sanering: 12-07-1991 Status: gereinigd Code Nazca: NZ084400327 Eigen code: L-2010-0969 X/Y coördinaten: 158687.000 / 405976.000 Opmerking1: Actie tankslag 1991; KIWA-deelcertificaat reiniging A 01112, Isotank Opmerking2: Material: Staal Inhoud: Huisbrandolie Locatie: Ondergronds Saneringswijze: Gereinigd Status omschijving: Buiten gebruik

Beschikbare documenten per onderzoek

Geen gegevens beschikbaar

Verontreinigende activiteiten

Activiteit	Start	Einde	Vervallen	Benoemd	Verontreinigd	Spoed	Voldoende onderzocht
hbo-tank (ondergronds)	9999	9999	Nee	Nee	Onbekend	Nee	Nee

Geconstateerde verontreinigingen

Geen gegevens beschikbaar

Beschikbare documenten

Geen gegevens beschikbaar

Besluiten

Geen gegevens beschikbaar

Sanering

Geen gegevens beschikbaar

Saneringscontouren

Geen gegevens beschikbaar

Zorgmaatregelen

Geen gegevens beschikbaar

Locatie: Houterdsedijk 24

Locatie

Adres	Houterdsedijk 24 5482ZZ SCHIJNDEL
Locatiecode	AA194803414
Locatiennaam	Houterdsedijk 24
Plaats	Meerijstad
Locatiecode bevoegd gezag WBB	NB084400792

Status

Vervolg WBB	Uitvoeren historisch onderzoek	Beoordeling	
Status rapporten	BOOT	Beschikking	
Status besluiten		Status asbest	
Is van voor 1987	Ja		

Uitgevoerde onderzoeken

Datum	Type	Naam	Auteur	Opdrachtnummer	Archief	Conclusie overheid
23-08-1991	BOOT	Houterdsedijk 24				Naam: Houterdsedijk 24 Straat/Huisnummer: Houterdsedijk 24 Postcode/Plaats: Schijndel Gemeente: Meerijstad Aanwezig: Nee In gebruik: Nee Soort: Ondergronds Volume: 5300 Product: Huisbrandolie Datum sanering: 23-08-1991 Status: Gereinigd maar afwezig Code Nazca: NZ084400328 Eigen code: L-2010-0324 X/Y coördinaten: 158586.000 / 406328.000 Opmerking1: Actie tankslag 1991; KIWA-certificaat A 01263, Isotank Opmerking2: Material: Staal Inhoud: Huisbrandolie Locatie: Ondergronds Saneringswijze: Gereinigd en verwijderd Status omschijving: Buiten gebruik

Beschikbare documenten per onderzoek

Geen gegevens beschikbaar

Verontreinigende activiteiten

Activiteit	Start	Einde	Vervallen	Benoemd	Verontreinigd	Spoed	Voldoende onderzocht

hbo-tank (ondergronds)	9999	9999	Nee	Nee	Onbekend	Nee	Nee
onverdachte activiteit	9999	9999	Nee	Nee	Onbekend	Nee	Nee

Geconstateerde verontreinigingen

Geen gegevens beschikbaar

Beschikbare documenten

Geen gegevens beschikbaar

Besluiten

Geen gegevens beschikbaar

Sanering

Geen gegevens beschikbaar

Saneringscontouren

Geen gegevens beschikbaar

Zorgmaatregelen

Geen gegevens beschikbaar

Locatie: Houterdsedijk 25

Locatie

Adres	Houterdsedijk 25 5482ZX SCHIJNDEL
Locatiecode	AA194803415
Locatiennaam	Houterdsedijk 25
Plaats	Meerijstad
Locatiecode bevoegd gezag WBB	NB084400780

Status

Vervolg WBB	voldoende onderzocht	Beoordeling	niet ernstig, licht tot matig verontreinigd
Status rapporten	Verkennd onderzoek NEN 5740	Beschikking	
Status besluiten		Status asbest	Niet onderzocht
Is van voor 1987	Ja		

Uitgevoerde onderzoeken

Datum	Type	Naam	Auteur	Oprachtnummer	Archief	Conclusie overheid
17-04-1989	BOOT	Houterdsedijk 25				Naam: Houterdsedijk 25 Straat/Huisnummer: Houterdsedijk 25 Postcode/Plaats: Schijndel Gemeente: Meerijstad Aanwezig: Nee In gebruik: Nee Soort: Ondergronds Volume: 3000 Product: Huisbrandolie Datum sanering: 17-04-1989 Status: Gereinigd maar afwezig Code Nazca: NZ084400329 Eigen code: L-2010-0325 X/Y coördinaten: 158672.000 / 406122.000 Opmerking1: tank zelf verwijderd rapport in dossier 13/1983 Opmerking2: Material: Staal Inhoud: Huisbrandolie Locatie: Ondergronds Saneringswijze: Gereinigd en verwijderd Status omschijving: Buiten gebruik

03-06-2010	Verkennend onderzoek NEN 5740	Verkennend onderzoek NEN 5740	Van Vleuten Consult bv			Zintuiglijke waarnemingen: Sporen tot matig Puin, Zwak slakken Bovengrond: Minerale Olie >AW Ondergrond: <AW Grondwater: Barium >S Geen belemmeringen
------------	-------------------------------	-------------------------------	------------------------	--	--	--

Beschikbare documenten per onderzoek

Naam Onderzoek	Document
Verkennend onderzoek NEN 5740	jy1ya1bt.pdf

Verontreinigende activiteiten

Activiteit	Start	Einde	Vervallen	Benoemd	Verontreinigd	Spoed	Voldoende onderzocht
hbo-tank (ondergronds)	9999	9999	Nee	Ja	>A	Nee	Ja

Geconstateerde verontreinigingen

Geen gegevens beschikbaar

Beschikbare documenten

Geen gegevens beschikbaar

Besluiten

Geen gegevens beschikbaar

Sanering

Geen gegevens beschikbaar

Saneringscontouren

Geen gegevens beschikbaar

Zorgmaatregelen

Geen gegevens beschikbaar

Locatie: Houterdsedijk 27

Locatie

Adres	Houterdsedijk 27 5482ZX SCHIJNDEL
Locatiecode	AA194803416
Locatiennaam	Houterdsedijk 27
Plaats	Meerijstad
Locatiecode bevoegd gezag WBB	NB084400781

Status

Vervolg WBB	Uitvoeren historisch onderzoek	Beoordeling	
Status rapporten	BOOT	Beschikking	
Status besluiten		Status asbest	
Is van voor 1987	Ja		

Uitgevoerde onderzoeken

Datum	Type	Naam	Auteur	Opdrachtnummer	Archief	Conclusie overheid
01-01-1900	BOOT	Houterdsedijk 27				Naam: Houterdsedijk 27 Straat/Huisnummer: Houterdsedijk 27 Postcode/Plaats: Schijndel Gemeente: Meerijstad In gebruik: Ja Soort: Bovengronds Volume: 500 Product: Huisbrandolie Status: Onbekend Code Nazca: NZ084400332 Eigen code: L-2010-0326 X/Y coördinaten: 158664.000 / 406149.000 Opmerking2: Material: Staal Inhoud: Huisbrandolie Locatie: Bovengronds Saneringswijze: Niet gesaneerd Status omschrijving: In gebruik
07-12-1988	BOOT	Houterdsedijk 27				Naam: Houterdsedijk 27 Straat/Huisnummer: Houterdsedijk 27 Postcode/Plaats: Schijndel Gemeente: Meerijstad Aanwezig: Nee In gebruik: Nee Soort: Ondergronds Volume: 10000 Product: Huisbrandolie Datum sanering: 07-12-1988 Status: Gereinigd maar afwezig Code Nazca: NZ084400330 Eigen code: L-2010-0326 X/Y coördinaten: 158664.000 / 406149.000 Opmerking1: tank zelf verwijderd naar Verstappen rapportje in dossier 683

				visueel tank in orde Opmerking2: Material: Staal Inhoud: Huisbrandolie Locatie: Ondergronds Saneringswijze: Gereinigd en verwijderd Status omschijving: Buiten gebruik
08-01-1990	BOOT	Houterdsedijk 27		Naam: Houterdsedijk 27 Straat/Huisnummer: Houterdsedijk 27 Postcode/Plaats: Schijndel Gemeente: Meerijstad Aanwezig: Nee In gebruik: Nee Soort: Ondergronds Volume: 3000 Product: Huisbrandolie Datum sanering: 08-01-1990 Status: Gereinigd maar afwezig Code Nazca: NZ084400331 Eigen code: L-2010-0326 X/Y coördinaten: 158664.000 / 406149.000 Opmerking1: tank zelf verwijderd rapportje in dossier 683 tank wordt in inrichting gereinigd; sludge en olie wordt naar gemeentewerf gebracht; tank wordt doorgeslepen en gebruikt als waterbak Opmerking2: Material: Staal Inhoud: Huisbrandolie Locatie: Ondergronds Saneringswijze: Gereinigd en verwijderd Status omschijving: Buiten gebruik

Beschikbare documenten per onderzoek

Geen gegevens beschikbaar

Verontreinigende activiteiten

Activiteit	Start	Einde	Vervallen	Benoemd	Verontreinigd	Spoed	Voldoende onderzocht
hbo-tank (ondergronds)	9999	9999	Nee	Nee	Onbekend	Nee	Nee

Geconstateerde verontreinigingen

Geen gegevens beschikbaar

Beschikbare documenten

Geen gegevens beschikbaar

Besluiten

Geen gegevens beschikbaar

Sanering

Geen gegevens beschikbaar

Saneringscontouren

Geen gegevens beschikbaar

Zorgmaatregelen

Geen gegevens beschikbaar

Locatie: Houterdsedijk 31

Locatie

Adres	Houterdsedijk 31 5482ZX SCHIJNDEL
Locatiecode	AA194803417
Locatiennaam	Houterdsedijk 31
Plaats	Meerijstad
Locatiecode bevoegd gezag WBB	NB084400782

Status

Vervolg WBB	Uitvoeren historisch onderzoek	Beoordeling	
Status rapporten	BOOT	Beschikking	
Status besluiten		Status asbest	
Is van voor 1987	Ja		

Uitgevoerde onderzoeken

Datum	Type	Naam	Auteur	Opdrachtnummer	Archief	Conclusie overheid
30-11-1992	BOOT	Houterdsedijk 31				Naam: Houterdsedijk 31 Straat/Huisnummer: Houterdsedijk 31 Postcode/Plaats: Schijndel Gemeente: Meerijstad In gebruik: Nee Soort: Ondergronds Volume: 3000 Product: Huisbrandolie Datum sanering: 30-11-1992 Status: gereinigd Code Nazca: NZ084400333 Eigen code: L-2010-1017 X/Y coördinaten: 158616.000 / 406303.000 Opmerking1: Actie tankslag 1992; KIWA-certificaat A 08668, Isotank Opmerking2: Material: Staal Inhoud: Huisbrandolie Locatie: Ondergronds Saneringswijze: Gereinigd en onklaar gemaakt Status omschrijving: Buiten gebruik

Beschikbare documenten per onderzoek

Geen gegevens beschikbaar

Verontreinigende activiteiten

Activiteit	Start	Einde	Vervallen	Benoemd	Verontreinigd	Spoed	Voldoende onderzocht
hbo-tank (ondergronds)	9999	9999	Nee	Nee	Onbekend	Nee	Nee

Geconstateerde verontreinigingen

Geen gegevens beschikbaar

Beschikbare documenten

Geen gegevens beschikbaar

Besluiten

Geen gegevens beschikbaar

Sanering

Geen gegevens beschikbaar

Saneringscontouren

Geen gegevens beschikbaar

Zorgmaatregelen

Geen gegevens beschikbaar

Locatie: Houterdsedijk 37

Locatie

Adres	Houterdsedijk 37 5482ZX SCHIJNDEL
Locatiecode	AA194803418
Locatiennaam	Houterdsedijk 37
Plaats	Meerijstad
Locatiecode bevoegd gezag WBB	NB084400783

Status

Vervolg WBB	Uitvoeren historisch onderzoek	Beoordeling	
Status rapporten	BOOT	Beschikking	
Status besluiten		Status asbest	
Is van voor 1987	Ja		

Uitgevoerde onderzoeken

Datum	Type	Naam	Auteur	Opdrachtnummer	Archief	Conclusie overheid
01-01-1900	BOOT	Houterdsedijk 37				Naam: Houterdsedijk 37 Straat/Huisnummer: Houterdsedijk 37 Postcode/Plaats: Schijndel Gemeente: Meerijstad In gebruik: Ja Soort: Bovengronds Volume: 600 Product: Diesel Status: Onbekend Code Nazca: NZ084400337 Eigen code: L-2010-0329 X/Y coördinaten: 158582.000 / 406550.000 Opmerking2: Material: Staal Inhoud: Dieselolie Locatie: Bovengronds Saneringswijze: Niet gesaneerd Status omschijving: In gebruik
01-01-1900	BOOT	Houterdsedijk 37				Naam: Houterdsedijk 37 Straat/Huisnummer: Houterdsedijk 37 Postcode/Plaats: Schijndel Gemeente: Meerijstad In gebruik: Ja Soort: Bovengronds Volume: 600 Product: Diesel Status: Onbekend Code Nazca: NZ084400338 Eigen code: L-2010-0329 X/Y coördinaten: 158582.000 / 406550.000 Opmerking1: nieuwe tank 2003 Opmerking2: Material: Staal Inhoud: Dieselolie Locatie: Bovengronds Saneringswijze: Niet

					gesaneerd Status omschijving: In gebruik
01-01-1991	BOOT	Houterdsedijk 37			Naam: Houterdsedijk 37 Straat/Huisnummer: Houterdsedijk 37 Postcode/Plaats: Schijndel Gemeente: Meierijstad Aanwezig: Nee In gebruik: Nee Soort: Ondergronds Volume: 2000 Product: Huisbrandolie Datum sanering: 01-01-1991 Status: Verwijderd Code Nazca: NZ084400336 Eigen code: L-2010-0329 X/Y coördinaten: 158582.000 / 406550.000 Opmerking1: Opdrachtformulier actie tankslag in dossier MV 12/1991 gevoegd. Heeft hierop aangegeven dat de tank geheel verwijderd is. Opmerking2: Material: Staal Inhoud: Huisbrandolie Locatie: Ondergronds Saneringswijze: Verwijderd Status omschijving: Buiten gebruik

Beschikbare documenten per onderzoek

Geen gegevens beschikbaar

Verontreinigende activiteiten

Activiteit	Start	Einde	Vervallen	Benoemd	Verontreinigd	Spoed	Voldoende onderzocht
dieseltank (bovengronds)	9999	9999	Nee	Nee	Onbekend	Nee	Nee
hbo-tank (ondergronds)	9999	9999	Nee	Nee	Onbekend	Nee	Nee

Geconstateerde verontreinigingen

Geen gegevens beschikbaar

Beschikbare documenten

Geen gegevens beschikbaar

Besluiten

Geen gegevens beschikbaar

Sanering

Geen gegevens beschikbaar

Saneringscontouren

Geen gegevens beschikbaar

Zorgmaatregelen

Geen gegevens beschikbaar

Locatie: Houterdsedijk 39

Locatie

Adres	Houterdsedijk 39 5482ZX SCHIJNDEL
Locatiecode	AA194803419
Locatiennaam	Houterdsedijk 39
Plaats	Meerijstad
Locatiecode bevoegd gezag WBB	NB084400784

Status

Vervolg WBB	Uitvoeren historisch onderzoek	Beoordeling	
Status rapporten	BOOT	Beschikking	
Status besluiten		Status asbest	
Is van voor 1987	Ja		

Uitgevoerde onderzoeken

Datum	Type	Naam	Auteur	Opdrachtnummer	Archief	Conclusie overheid
18-07-1990	BOOT	Houterdsedijk 39				Naam: Houterdsedijk 39 Straat/Huisnummer: Houterdsedijk 39 Postcode/Plaats: Schijndel Gemeente: Meerijstad Aanwezig: Nee In gebruik: Nee Soort: Ondergronds Volume: 5000 Product: Huisbrandolie Datum sanering: 18-07-1990 Status: Gereinigd maar afwezig Code Nazca: NZ084400339 Eigen code: L-2010-0908 X/Y coördinaten: 158549.000 / 406644.000 Opmerking1: Tank verwijderd door Den Ouden; : geen olie te ruiken in grond; tank nog in goede staat. Rapportje gevoegd in dossier "Ondergrondse brandstoftanks en tanksaneringen particulieren" 1990. Opmerking2: Material: Staal Inhoud: Huisbrandolie Locatie: Ondergronds Saneringswijze: Gereinigd en verwijderd Status omschijving: Buiten gebruik

Beschikbare documenten per onderzoek

Geen gegevens beschikbaar

Verontreinigende activiteiten

Activiteit	Start	Einde	Vervallen	Benoemd	Verontreinigd	Spoed	Volgende onderzoek
hbo-tank (ondergronds)	9999	9999	Nee	Nee	Onbekend	Nee	Nee

Geconstateerde verontreinigingen

Geen gegevens beschikbaar

Beschikbare documenten

Geen gegevens beschikbaar

Besluiten

Geen gegevens beschikbaar

Sanering

Geen gegevens beschikbaar

Saneringscontouren

Geen gegevens beschikbaar

Zorgmaatregelen

Geen gegevens beschikbaar

Locatie: Kanaaldijk Zuid 5d (Vorstenbosch Bouwbedrijf BV)

Locatie

Adres	Kanaaldijk Zuid 5d 5482ZW SCHIJNDEL
Locatiecode	AA194803493
Locatiennaam	Kanaaldijk Zuid 5d (Vorstenbosch Bouwbedrijf BV)
Plaats	Meerijstad
Locatiecode bevoegd gezag WBB	NB084400124

Status

Vervolg WBB	Uitvoeren historisch onderzoek	Beoordeling	
Status rapporten		Beschikking	
Status besluiten		Status asbest	
Is van voor 1987	Ja		

Uitgevoerde onderzoeken

Geen gegevens beschikbaar

Beschikbare documenten per onderzoek

Geen gegevens beschikbaar

Verontreinigende activiteiten

Activiteit	Start	Einde	Vervallen	Benoemd	Verontreinigd	Spoed	Voldoende onderzocht
burgerlijk- en utiliteitsbouwbedrijf	9999	9999	Nee	Nee	Onbekend	Nee	Nee

Geconstateerde verontreinigingen

Geen gegevens beschikbaar

Beschikbare documenten

Geen gegevens beschikbaar

Besluiten

Geen gegevens beschikbaar

Sanering

Geen gegevens beschikbaar

Saneringscontouren

Geen gegevens beschikbaar

Zorgmaatregelen

Geen gegevens beschikbaar

Locatie: Kanaaldijk Zuid 5d(Vorstenbosch Bouwbedrijf B.V.)

Locatie

Adres	Kanaaldijk Zuid 5d 5482ZW SCHIJNDEL
Locatiecode	AA194803494
Locatiennaam	Kanaaldijk Zuid 5d(Vorstenbosch Bouwbedrijf B.V.)
Plaats	Meerijstad
Locatiecode bevoegd gezag WBB	NB084400136

Status

Vervolg WBB	Uitvoeren historisch onderzoek	Beoordeling	
Status rapporten		Beschikking	
Status besluiten		Status asbest	
Is van voor 1987	Ja		

Uitgevoerde onderzoeken

Geen gegevens beschikbaar

Beschikbare documenten per onderzoek

Geen gegevens beschikbaar

Verontreinigende activiteiten

Geen gegevens beschikbaar

Geconstateerde verontreinigingen

Geen gegevens beschikbaar

Beschikbare documenten

Geen gegevens beschikbaar

Besluiten

Geen gegevens beschikbaar

Sanering

Geen gegevens beschikbaar

Saneringscontouren

Geen gegevens beschikbaar

Zorgmaatregelen

Geen gegevens beschikbaar

Locatie: Nieuwe Molenheide 14e (De Schroef)

Locatie

Adres	Nieuwe Molenheide 14e 5482ZV SCHIJNDEL
Locatiecode	AA194803748
Locatiennaam	Nieuwe Molenheide 14e (De Schroef)
Plaats	Meerijstad
Locatiecode bevoegd gezag WBB	NB084400125

Status

Vervolg WBB	Uitvoeren historisch onderzoek	Beoordeling	
Status rapporten		Beschikking	
Status besluiten		Status asbest	
Is van voor 1987	Ja		

Uitgevoerde onderzoeken

Geen gegevens beschikbaar

Beschikbare documenten per onderzoek

Geen gegevens beschikbaar

Verontreinigende activiteiten

Activiteit	Start	Einde	Vervallen	Benoemd	Verontreinigd	Spoed	Voldoende onderzocht
burgerlijk- en utiliteitsbouwbedrijf	9999	9999	Nee	Nee	Onbekend	Nee	Nee
onverdachte activiteit	9999	9999	Nee	Nee	Onbekend	Nee	Nee

Geconstateerde verontreinigingen

Geen gegevens beschikbaar

Beschikbare documenten

Geen gegevens beschikbaar

Besluiten

Geen gegevens beschikbaar

Sanering

Geen gegevens beschikbaar

Saneringscontouren

Geen gegevens beschikbaar

Zorgmaatregelen

Geen gegevens beschikbaar

Locatie: Z-Willemsvaart (centr.deel)

Locatie

Adres	Z-Willemsvaart VEGHEL
Locatiecode	AA194804656
Locatiennaam	Z-Willemsvaart (centr.deel)
Plaats	Meerijstad
Locatiecode bevoegd gezag WBB	NB799900009

Status

Vervolg WBB	voldoende gesaneerd	Beoordeling	Ernstig, urgentie niet bepaald
Status rapporten	Sanerings evaluatie	Beschikking	Ernstig, urgentie niet bepaald
Status besluiten	Ernstig, urgentie niet bepaald	Status asbest	
Is van voor 1987	Ja		

Uitgevoerde onderzoeken

Datum	Type	Naam	Auteur	Opdrachtnummer	Archief	Conclusie overheid
01-12-1993	Oriënterend bodemonderzoek	Oriënterend Onderzoek Waterbodem Zuid-Willemsvaart Centraal, Rapportage Fase 1	DHV			
17-05-1999	Sanerings evaluatie	Evaluatie WBB Zuid-Willemsvaart, Kom Veghel	Rijkswaterstaat			

Beschikbare documenten per onderzoek

Geen gegevens beschikbaar

Verontreinigende activiteiten

Activiteit	Start	Einde	Vervallen	Benoemd	Verontreinigd	Spoed	Voldoende onderzocht
onbekend	9999	9999	Nee		Onbekend		Nee

Geconstateerde verontreinigingen

Matrix	Overschr.	m ²	m ³	Van	Tot	Opmerking
Waterbodem	K4	153000	49188			

Beschikbare documenten

Geen gegevens beschikbaar

Besluiten

Datum	Besluit	Kenmerk	Status
31-05-2005	Instemmen uitgevoerde sanering	1100926	Definitief

Sanering

Type sanering	Zorgstatus	Uiterste start	Werkelijke start	Werkelijke einddatum
Volledig (locatie)				31-05-2005

Saneringscontouren

Datum	Gerealiseerd bovengrond	Gerealiseerd ondergrond	Medium
31-05-2005	Voll. verw., aanvulgrond schoon (MF)	Restverontreiniging, IBC	

Zorgmaatregelen

Maatregel start	Duur	Eind	Matrix	Overschrijding	Type maatregel
31-05-2005					

De informatie die wij in deze rapportage beschikbaar stellen, dient u te interpreteren als een inschatting van de situatie. Aangezien de informatie is gebaseerd op onderzoeken die in het verleden hebben plaatsgevonden kunnen wij nooit 100% zekerheid geven met betrekking tot de actuele kwaliteit van grond en grondwater. De gezamenlijke omgevingsdiensten in Noord – Brabant zijn niet aansprakelijk voor enige schade dan wel enige andere indirecte incidentele of gevolgschade als blijkt dat in de praktijk de kwaliteit van grond of grondwater anders is dan in dit rapport is vermeld. Wij attenderen u op het feit dat u als makelaar, eigenaar, toekomstig eigenaar of als derde, bij aan- of verkoop van onroerend goed een vergaande onderzoeksplicht heeft als het gaat om het vaststellen van de kwaliteit van de bodem en/of de aanwezigheid van ondergrondse brandstoftanks. Wij adviseren u om in voorkomende gevallen zelf zorg te dragen voor bodemonderzoek dan wel onderzoek naar de aanwezigheid van een tank.

De informatie uit deze rapportage kan niet worden gebruikt bij de aanvraag van een omgevingsvergunning of andere gemeentelijke producten of diensten. Bij een vergunningaanvraag dient elke situatie opnieuw afzonderlijk te worden beoordeeld. Ook al heeft er op een locatie eerder bodemonderzoek plaatsgevonden is het niet uitgesloten dat de gemeente opnieuw bodemonderzoek eist. De aanwezige informatie kan verouderd zijn, ook kan er een onjuiste onderzoeksstrategie zijn toegepast.

Toelichting

Toelichting op gebruikte terminologie

Uitleg begrippen bij deze rapportage

De analyseresultaten in relatie tot de onderzoeksstrategie geven een beeld van de verontreinigings situatie. Op basis van hiervan wordt een locatie beoordeeld. Hieronder volgt een opsomming:

- Niet verontreinigd geen vervolg: Volgens de beschikbare informatie is de locatie niet verontreinigd, een nader bodemonderzoek is niet noodzakelijk.
- Ernstig: Potentieel ernstig. Het vermoeden bestaat dat er sprake is van een ernstige verontreiniging.
- Een locatie wordt ook als Pot. Ernstig gekwalificeerd als er alleen bodembedreigende handelingen hebben plaatsgevonden (historisch bodemonderzoek). De locatie is dan als het ware verdacht met betrekking tot het voorkomen van bodemverontreiniging.
- Urgent c.q. Spoedeisend: Potentieel urgent. Het vermoeden bestaat dat de ernstige verontreiniging risico's vormt voor de gezondheid, ecologie en verspreiding.
- verontreinigd: Geen vervolg. Het vermoeden bestaat dat de locatie wel verontreinigd is maar er is geen aanleiding tot het doen van vervolgonderzoek.
- Niet Ernstig: Er is geen sprake van een ernstige bodemverontreiniging.
- Ernstig, niet urgent c.q. Spoedeisend: Door de provincie in een beschikking vastgelegd dat sprake is van een sterke verontreiniging in meer dan 25 m³ grond en/of 100 m³ grondwater. Er zijn geen gezondheids-, Ecologische en/ of verspreidingsrisico's.
- Ernstig, urgentie c.q. spoedeisendheid niet bepaald: Er is sprake van een sterke verontreiniging in meer dan 25 m³ grond en/of 100 m³ grondwater waarvan de urgentie (risico's) niet zijn vastgesteld.
- Ernstig en urgent c.q. spoedeisend, sanering binnen 4 jaar: Door de provincie in een beschikking vastgelegd dat sprake is van een sterke verontreiniging in meer dan 25 m³ grond en/of 100 m³ grondwater. De verontreiniging vormt een actueel gevaar voor de volksgezondheid, en/of het ecosysteem en/of verspreiding.

Indien er op een locatie een geval van ernstige bodemverontreiniging is aangetroffen is de provincie bevoegd gezag. De provincie zal afhankelijk van de situatie een beschikking afgeven.

Op basis van de status van de verontreiniging (beoordeling van de locatie) worden de vervolgstappen vastgesteld. We onderscheiden de volgende stappen (activiteiten):

- Voldoende onderzocht/gesaneerd, geen vervolg: Op basis van de huidige bodemonderzoeken of op grond van een goedgekeurd evaluatierapport (naar aanleiding van een bodemsanering) is vervolgonderzoek niet noodzakelijk.
- Uitvoeren (aanvullend) HO, OO, NO, SO en SP: Respectievelijk het uitvoeren van een (aanvullend) Historisch Onderzoek, een Oriënterend Onderzoek, een Nader Onderzoek, een Saneringonderzoek en het opstellen van een Saneringsplan.
- Uitvoeren van een sanering en/of aanvullend sanering: De grond en/of het grondwater worden ontdaan van de verontreinigende componenten.
- Uitvoeren tijdelijke beveiliging: Het plaatsen van tijdelijke sanerende maatregelen met als doel verspreiding van de verontreiniging tegen te gaan of de risico's van de verontreiniging terug te dringen.

- Uitvoeren (aanvullende) saneringsevaluatie: De resultaten (hoeveelheid verwijderde grond, terugsaneerwaarde, etc) worden vastgelegd in een rapport.
- Uitvoeren actieve nazorg: Na afronding van de sanering gelden nog zorgverplichtingen die door de provincie in een beschikking zijn vastgelegd.
- Monitoring: De verontreiniging wordt periodiek gecontroleerd of geen verspreiding plaatsvindt. Ook deze activiteiten zijn in een beschikking vastgelegd.
- Registratie restverontreiniging: Na sanering is een verontreiniging achter gebleven. De aard en omvang van deze verontreiniging wordt geregistreerd bij de provincie en de gemeente. Bij het kadaster wordt een aantekening gemaakt.

Er zijn verschillende soorten bodemonderzoeken, elk met een ander doel en uitvoeringsstrategie. De volgende onderzoekstypen worden onderscheiden:

- PreHo: Prehistorisch bodemonderzoek, er is een verdenking van bodembedreigende activiteiten. De locatie is bijvoorbeeld afkomstig uit de lijst van de Kamer van Koophandel.
- Historisch onderzocht: Er is een historisch bodemonderzoek verricht. Zonder de locatie te bezoeken is in de gemeentelijke archieven gezocht naar aanwijzingen voor een bodembedreigende activiteit.
- Beperkt onderzoek: Eenvoudig onderzoek met een specifiek doel (bv verdenking van asbest of een calamiteit). Een beperkt onderzoek geeft geen uitsluitsel over de algemene bodemkwaliteit.
- BOOT of indicatief onderzoek: Een beperkt onderzoek geeft geen uitsluitsel over de algemene bodemkwaliteit.
- Onderzocht op aard (O.O./NVN/NEN): Op de locatie is een analytisch bodemonderzoek verricht om te onderzoeken of er sprake is van bodemverontreiniging. Dit kunnen verschillende typen onderzoek zijn die echter allemaal tot doel hebben om een eventuele verontreiniging aan het licht te brengen. (OO = oriënterend onderzoek, NVN = indicatief bodemonderzoek conform de Nederlandse Voornorm en NEN = verkennend bodemonderzoek conform de Nederlandse Eenheidsnorm (NEN 5740)).
- Nulsituatie onderzoek: Om in de toekomst vast te kunnen stellen of de huidige eigenaar de bodem (verder)verontreinigd heeft wordt de kwaliteit van de bodem vastgelegd. Indien later blijkt dat de milieuhygiënische kwaliteit van de bodem is verslechterd dan kan de eigenaar hiervoor aansprakelijk worden gesteld. Wordt toegepast bij de vestiging van bedrijven op een locatie die potentieel bodembedreigende activiteiten uitvoeren.
- O.O.T. (Besluit Opslag Ondergrondse Tanks): Onderzoek dat wordt uitgevoerd om vast te stellen of zich bij een ondergrondse brandstoftank verontreinigingen bevindt.
- Asbest in grond onderzoek (NEN 5707)
- Nader onderzoek: Onderzoek naar de grootte van de verontreiniging en het vaststellen van de ernst en de urgentie (NTA 5755).
- Saneringsonderzoek opgesteld: er is, naar aanleiding van de resultaten van het nader bodemonderzoek, een onderzoek naar de saneringsmogelijkheden uitgevoerd.
- Saneringsplan opgesteld: Een saneringsplan is een planmatige beschrijving van de saneringsmethode en/of de saneringstechnieken.
- Saneringsevaluatie uitgevoerd: een opsomming van de resultaten en gebeurtenissen naar aanleiding van een sanering.

Analyseresultaten in conclusie

De analyseresultaten worden weergegeven in de vorm van letters en symbolen. De combinatie hiervan geeft aan of de bodem verontreinigd is of niet. De letters hebben de volgende betekenis (conform de Wet bodembescherming).

AW= Achtergrondwaarde

S = Streefwaarde

T = Tussenwaarde

I = Interventiewaarde

In feite geven de letters een concentratieniveau aan dat iets zegt over de aard van de verontreiniging en de sanering daarvan. In het kader van het Besluit bodemkwaliteit is dit de van nature in de bodem aanwezige gehalte aan “verontreinigende” stoffen. Streefwaarde: is de waarde waarbij sprake is van schone grond, geschikt voor alle mogelijke doeleinden. Als van één of meerdere stoffen de streefwaarde of achtergrondwaarde wordt overschreden, is sprake van een lichte bodemverontreiniging. Tussenwaarde: Als van één of meerdere stoffen de tussenwaarde wordt overschreden, is sprake van een matige bodemverontreiniging. Overschrijding van de tussenwaarde is het criterium voor uitvoering van nader bodemonderzoek. Interventiewaarde: is de waarde waarbij maatregelen (interventies) noodzakelijk zijn. Als van één of meerdere stoffen de interventiewaarde wordt overschreden, is sprake van een sterke bodemverontreiniging. De omvang van de verontreiniging, de risico's voor de volksgezondheid, ecologische risico's en verspreidingsrisico's bepalen de ernst en de urgentie c.q. spoedeisendheid van het geval.

Wat u moet weten over tankgegevens

In het verleden werden veel woningen verwarmd met behulp van huisbrandolie (hbo). Deze olie werd opgeslagen in speciale ondergrondse opslagtanks. Bij lekkage kunnen deze tanks een bodemverontreiniging veroorzaken. Volgens het besluit BOOT (Besluit Opslaan in Ondergrondse Tanks), tegenwoordig het Activiteitenbesluit, moeten nog in gebruik zijnde gesaneerde ondergrondse tanks voldoen aan diverse voorschriften zoals keuringen en monitoring. Oude buitengebruik gestelde tanks konden tot 1998 worden gesaneerd door KIWA (Keuringsinstituut voor Waterleidingsartikelen) erkende bedrijven (de tanks werden schoon gemaakt en gevuld met zand, mits de bodem niet verontreinigd was). Oude buitengebruik gestelde tanks die nu nog niet zijn behandeld moeten worden verwijderd. Een eindonderzoek naar brandstofproducten in grond en grondwater is dan verplicht.

Historisch bodemonderzoek Wijboschbroek sel3

Omgevingsrapportage

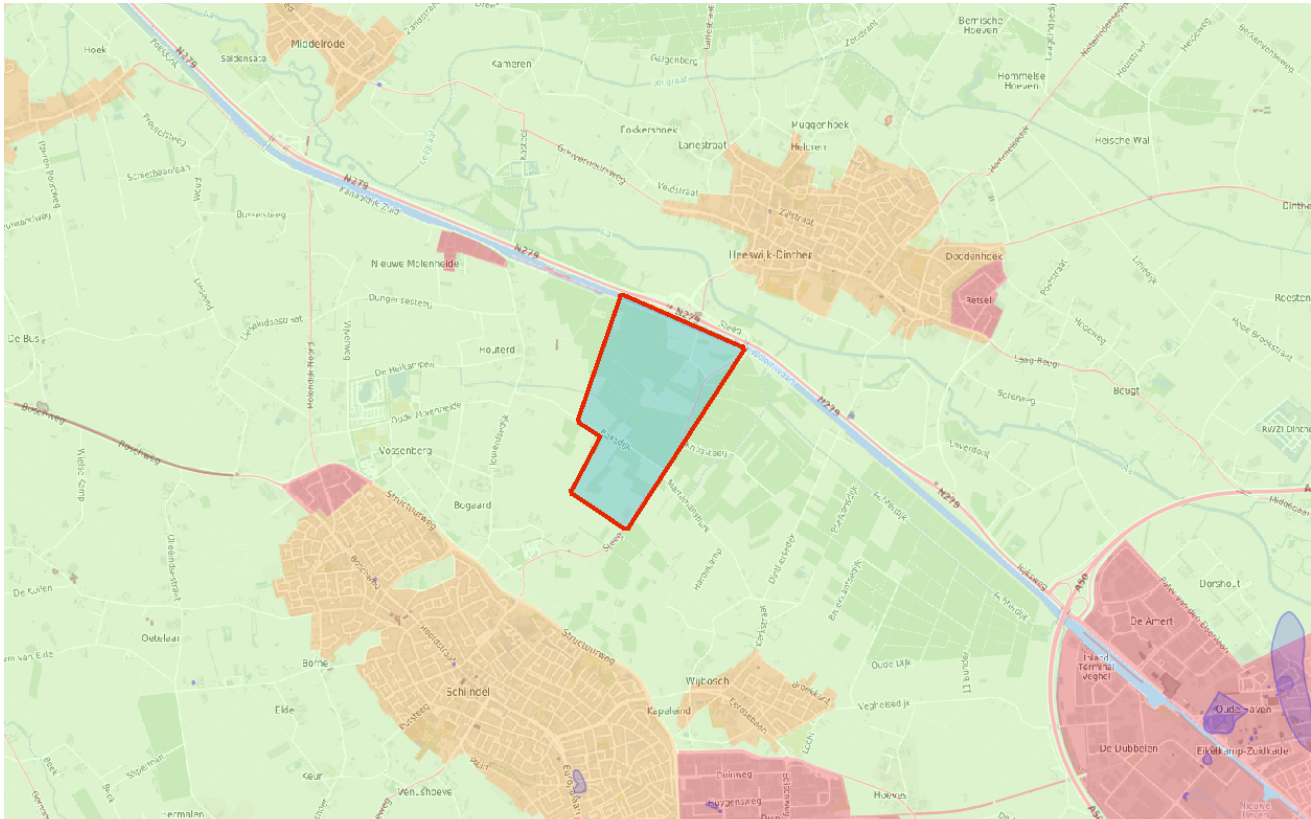

Bodem

- Locaties

Ondergrond

- ▬ Kadastraal perceel
- topografie
- Selectie

Inhoudsopgave

Voorblad
Inhoudsopgave
Inleiding
Steeg 44
Baksdijk (voormalige stortplaats)
Steeg 44
Baksdijk 22
Baksdijk 24
Kanaaldijk Zuid 32
Kanaaldijk-Zuid 5D
Steeg 40
Steeg 42
Z-Willemsvaart (centr.deel)
Kaarten
Disclaimer
Toelichting

Inleiding

Dit betreft een rapportage van de milieu-hygiënische bodemkwaliteit van het perceel waarvan de locatie op de eerste pagina van deze rapportage is aangegeven. De rapportage is gemaakt met behulp van het bodeminformatiesysteem (bis) van de gezamenlijke omgevingsdiensten in Noord-Brabant.

Indien er van het perceel, of de directe omgeving hiervan, bodemonderzoeken of ondergrondse tanks in het bis bekend zijn, bevat deze rapportage een uittreksel hiervan.

Welke informatie bevat het bodeminformatiesysteem?

Bij de uitvoering van de gemeentelijke en provinciale bodemtaken ontvangen wij bodemrapporten bij grondwerken, bodem- en tanksaneringen, grondtransacties en het behandelen van aanvragen voor omgevingsvergunningen. De resultaten van de bodemonderzoeken worden verwerkt in het bis.

Geen informatie aanwezig

Indien er in het bis geen informatie over een perceel aanwezig is, kan niet geconcludeerd worden dat er dan ook geen bodemverontreiniging aanwezig is. Alleen na uitvoering van een volledig verkennend bodemonderzoek conform de NEN 5740 kan hierover meer zekerheid worden verkregen. Indien u onderzoek wilt laten uitvoeren dan adviseren wij u contact op te nemen met een SIKB BRL 2000 gecertificeerd adviesbureau. Alleen onderzoeken die uitgevoerd zijn door een gecertificeerd bureau worden voor overheidsbeslissingen in behandeling genomen.

Locaties met historisch bodembedreigende activiteiten

Om inzicht te krijgen waar de bodem in het verleden mogelijk verontreinigd is geraakt zijn de locaties met een risico op bodemverontreiniging in kaart gebracht. Deze gegevens zijn afkomstig uit oude bestanden en tekeningen, zoals het Hinderwetearchief, milieuarchieven en de bestanden van de Kamer van Koophandel. Deze historische informatie zegt iets over het vermoeden van bodemverontreiniging. In feite is het een risicoanalyse die kan leiden tot vervolgonderzoek.

Deze locaties zijn ondergebracht in het zogenaamde historische bodembestand (HBB). Op tal van locaties met de meest verdachte bodembedreigende activiteiten en waar nog niet eerder bodemonderzoek heeft plaatsgevonden, heeft inmiddels oriënterend bodemonderzoek plaatsgevonden.

Opbouw van de rapportage

Op basis van de ingevoerde geografische gegevens die voor de aanvraag van de rapportage zijn ingevoerd, is met behulp van software gecontroleerd of er op het perceel of in de directe omgeving hiervan gegevens over de bodem en grondwater beschikbaar zijn. Indien deze informatie aanwezig is dan wordt deze getoond in de onderstaande volgorde:

Informatie over de milieukwaliteit op de locatie:

- Overzicht locatiegegevens
- Overzicht bodemonderzoeken
- Overzicht historische bodembedreigende activiteiten
- Overzicht ondergrondse tanks

Naast het geselecteerde perceel wordt ook in een straal van 25 meter rond het geselecteerde perceel gekeken of er onderzoeksgegevens beschikbaar zijn. Indien er informatie aanwezig is, dan wordt deze getoond onder het hoofdstuk: "Informatie over de milieukwaliteit in de directe omgeving van de locatie".

Vervolgens worden ook voor de percelen in de directe omgeving de locatiegegevens, de historische bodembedreigende activiteiten en de ondergrondse tanks weergegeven.

Toelichting bij informatie over de bodemkwaliteit op de locatie

Overzicht locatiegegevens

Onder deze paragraaf worden de locatiegegevens getoond zoals deze in het bis bekend zijn. Onder de locatiegegevens worden ook de status van de bodemlocatie, eventuele verontreinigingen en de vervolgactie aangeven.

Overzicht onderzoeken

Onder deze paragraaf worden de gegevens van de bodemrapporten die op de locatie zijn uitgevoerd weergegeven, zoals soort onderzoek, aanleiding, rapportdatum, beknopte conclusie en resultaat Wet bodembescherming.

Overzicht historische bodembedreigende activiteiten

Onder deze paragraaf worden de historische bodembedreigende activiteiten getoond zoals deze in het bis bekend zijn.

Overzicht aanwezige ondergrondse tanks

Onder deze paragraaf worden de ondergrondse tanks getoond, zoals deze in het bis bekend zijn.

Informatie over de bodemkwaliteit in een straal van 25 meter rond de locatie

Idem als informatie over de bodemkwaliteit op de locatie maar dan binnen een straal van 25 meter rond de locatie.

Locatie: Steeg 44

Locatie

Adres	Steeg 44 5482WN SCHIJNDEL
Locatiecode	AA194804753
Locatiennaam	Steeg 44
Plaats	Meerijstad
Locatiecode bevoegd gezag WBB	084400003

Status

Vervolg WBB		Beoordeling	
Status rapporten	Verkennend onderzoek NEN 5740	Beschikking	
Status besluiten		Status asbest	
Is van voor 1987			

Uitgevoerde onderzoeken

Datum	Type	Naam	Auteur	Opdrachtnummer	Archief	Conclusie overheid
27-04-2012	Verkennend onderzoek NEN 5740	Actualiserend en verkennend bodemonderzoek	MILON bv			<p>Ter bepaling van de actuele verontreinigingssituatie ter plaatse van de voormalige brandstoftanks is een actualiserend bodemonderzoek uitgevoerd. Voor het bepalen van de milieuhygiënische bodemkwaliteit ter plaatse van het overige terrein is een verkennend bodemonderzoek uitgevoerd. Actualiserend bodemonderzoek Tijdens de verldwerkzaamheden zijn bij diverse boringen zwakke tot sterke olie-water teacties aangetroffen. Voor het overige zijn er, met uitzondering van enkele puin- en plasticresten, geen bijzonderheden waargenomen die kunnen duiden op een mogelijke verontreiniging van de bodem. Analytisch zijn in de grond en het grondwater licht, matig en/.of sterk verhoogde concentraties minerale olie aangetroffen. De omvang van de minerale olieverontreiniging is zowel in horizontale als verticale richting afdoende vastgesteld. In de grond wordt de totale verontreiniging geschat op 80m³ (bodenvolume). Hiervan is circa 10m³ ernstig verontreinigd en 70 m³ licht verontreinigd. De totale grondwaterverontreiniging wordt geschat op 145 m³ (bodenvolume). Hiervan is circa 20 m³ ernstig verontreinigd en 120 m³ licht verontreinigd. De verontreinigingssituatie is ten opzichte van het nader onderzoek in 2000 niet tot nauwelijks gewijzigd. Echter door een andere interpretatie en berekening van het verontreinigd bodenvolume (grond en grondwater) is de omvang van de verontreiniging groter dan in het nader bodemonderzoek uit 2000. Op basis van de</p>

					<p>onderzoeksresultaten wordt geconcludeerd dat er geen sprake is van een geval van ernstige bodemverontreiniging. Deze conclusie is gelijk aan het nader bodemonderzoek uit 2000. Op basis van de onderzoeksresultaten geldt er voor de aangetroffen bodemverontreiniging geen saneringsnoodzaak. Toch kunnen er zich situaties voordoen (bijvoorbeeld verkoop, nieuwbouw e.d.) dat de verontreiniging alsnog gesaneerd dient te worden. Het bevoegd gezag bij de uitvoering van de sanering is dan de gemeente Schijndel. Geadviseerd wordt voorafgaand aan de sanering een plan van aanpak op te stellen en ter kennisname te overleggen aan het bevoegd gezag. Verkennend bodemonderzoek Tijdens de veldwerkzaamheden zijn, met uitzondering van enkele stukjes plastic en puin, geen bijzonderheden waargenomen die kunnen duiden op een mogelijk bodemverontreiniging. Wel zijn in de grond sporen roest waargenomen. Specifiek wordt vermeld dat er geen oliecomponenten of asbestverdachte materialen zijn aangetroffen. Het onderzoek heeft geleid tot een goed beeld van de bodemkwaliteit ter plaatse van de verschillende deellocaties. Geadviseerd wordt om een nader bodemonderzoek uit te voeren naar de ernst en omvang van de sterk verhoogde concentraties alfa-endosulfan, drins en DDT ter plaatse van de bestrijdingsmiddelenopslag. In dit onderzoek dient ook het grondwater meegeenomen te worden. Daarnaast wordt geadviseerd om het grondwater in peilbuis 207 (kassencomplex) opnieuw te bemonsteren en te heranalyseren op nikkel. De overige onderzoeksresultaten geven geen aanleiding voor vervolgonderzoek. Ten aanzien van het advies tot nader en aanvullend onderzoek wordt opgemerkt dat Milon bv slechts een adviserende taak heeft en dat het bevoegd gezag de noodzaak van aanvullend of nader onderzoek vaststeld.</p>
--	--	--	--	--	--

Beschikbare documenten per onderzoek

Geen gegevens beschikbaar

Verontreinigende activiteiten

Geen gegevens beschikbaar

Geconstateerde verontreinigingen

Geen gegevens beschikbaar

Beschikbare documenten

Geen gegevens beschikbaar

Besluiten

Geen gegevens beschikbaar

Sanering

Geen gegevens beschikbaar

Saneringscontouren

Geen gegevens beschikbaar

Zorgmaatregelen

Geen gegevens beschikbaar

Locatie: Baksdijk (voormalige stortplaats)

Locatie

Adres	Baksdijk ong 5482!! SCHIJNDEL
Locatiecode	AA194802686
Locatiennaam	Baksdijk (voormalige stortplaats)
Plaats	Meierijstad
Locatiecode bevoegd gezag WBB	NB084400006

Status

Vervolg WBB	uitvoeren NO	Beoordeling	Niet ernstig
Status rapporten	(Na)zorgrapportage	Beschikking	
Status besluiten		Status asbest	
Is van voor 1987	Ja		

Uitgevoerde onderzoeken

Datum	Type	Naam	Auteur	Oprachtnummer	Archief	Conclusie overheid
01-10-1993	brf (briefrapport)	Overig 1	Stadsgewest s-Hertogenbosch		0063897	
16-07-1997	Oriënterend bodemonderzoek		Afvalwaterservice-Den Bosch			
07-12-1999	Monitoringsrapportage	Monitoring 1	Provincie Noord Brabant		0063899	
12-11-2002	Verkennd onderzoek NEN 5740		Iwaco B.V.			
16-07-2004	brf (briefrapport)	Overig 2	Stadsgewest s-Hertogenbosch		voormalige stortplaatsen	
18-12-2006	(Na)zorgrapportage	Eindrapportage NAVOS-onderzoek - locatie Baksdijk - gemeente Schijndel	Provincie Noord-Brabant		09.022939	Vervolgonderzoek wordt niet noodzakelijk geacht

Beschikbare documenten per onderzoek

Geen gegevens beschikbaar

Verontreinigende activiteiten

Activiteit	Start	Einde	Vervallen	Benoemd	Verontreinigd	Spoed	Voldoende onderzocht
stortplaats huishoudelijk afval op land	1950	1955	Nee		Onbekend	Nee	Nee

Geconstateerde verontreinigingen

Matrix	Overschr.	m ²	m ³	Van	Tot	Opmerking

Beschikbare documenten

Geen gegevens beschikbaar

Besluiten

Geen gegevens beschikbaar

Sanering

Geen gegevens beschikbaar

Saneringscontouren

Geen gegevens beschikbaar

Zorgmaatregelen

Geen gegevens beschikbaar

Locatie: Steeg 44

Locatie

Adres	Steeg 44 5482WN SCHIJNDEL
Locatiecode	AA194802802
Locatiennaam	Steeg 44
Plaats	Meerijstad
Locatiecode bevoegd gezag WBB	NB084401624

Status

Vervolg WBB	uitvoeren NO	Beoordeling	Potentieel Ernstig
Status rapporten	BOOT	Beschikking	
Status besluiten		Status asbest	
Is van voor 1987	Ja		

Uitgevoerde onderzoeken

Datum	Type	Naam	Auteur	Opdrachtnummer	Archief	Conclusie overheid
01-01-1900	BOOT	Steeg 46				Naam: Steeg 46 Straat/Huisnummer: Steeg 46 Postcode/Plaats: Schijndel Gemeente: Meerijstad In gebruik: Ja Soort: Bovengronds Volume: 600 Product: Diesel Status: Onbekend Code Nazca: NZ084400892 Eigen code: L-2010-0581 X/Y coördinaten: 159530.000 / 404668.000 Opmerking2: Material: Staal Inhoud: Dieselolie Locatie: Bovengronds Saneringswijze: Niet gesaneerd Status omschijving: In gebruik
01-01-1900	Nader onderzoek	Nader Onderzoek 2	Agro milieu		milieudossier	
01-01-1900	Nul- of Eindsituatieonderzoek	Nulsituatie Onderzoek 1	Agro milieu		milieudossier	

Beschikbare documenten per onderzoek

Geen gegevens beschikbaar

Verontreinigende activiteiten

Activiteit	Start	Einde	Vervallen	Benoemd	Verontreinigd	Spoed	Voldoende onderzocht
brandstoffendetailhandel (vloeibaar)	1956	1961	Nee	Nee	Onbekend	Nee	Nee
dieseltank (bovengronds)	9999	9999	Nee	Nee	Onbekend	Nee	Nee
glastuinbouw	1996	9999	Nee	Nee	Onbekend	Nee	Nee
groentenkwekerij	9999	9999	Nee	Nee	Onbekend	Nee	Nee
hout- en plaatmateriaalhandel	1956	1961	Nee	Nee	Onbekend	Nee	Nee

Geconstateerde verontreinigingen

Geen gegevens beschikbaar

Beschikbare documenten

Geen gegevens beschikbaar

Besluiten

Geen gegevens beschikbaar

Sanering

Geen gegevens beschikbaar

Saneringscontouren

Geen gegevens beschikbaar

Zorgmaatregelen

Geen gegevens beschikbaar

Locatie: Baksdijk 22

Locatie

Adres	Baksdijk 22 5482WB SCHIJNDEL
Locatiecode	AA194802871
Locatiennaam	Baksdijk 22
Plaats	Meerijstad
Locatiecode bevoegd gezag WBB	NB084400605

Status

Vervolg WBB	Uitvoeren historisch onderzoek	Beoordeling	
Status rapporten	BOOT	Beschikking	
Status besluiten		Status asbest	
Is van voor 1987	Ja		

Uitgevoerde onderzoeken

Datum	Type	Naam	Auteur	Opdrachtnummer	Archief	Conclusie overheid
01-01-1900	BOOT	Baksdijk 22				Naam: Baksdijk 22 Straat/Huisnummer: Baksdijk 22 Postcode/Plaats: Schijndel Gemeente: Meerijstad In gebruik: Ja Soort: Bovengronds Volume: 2000 Product: Huisbrandolie Status: Onbekend Code Nazca: NZ084400066 Eigen code: L-2010-1102 X/Y coördinaten: 159293.000 / 405315.000 Opmerking2: Material: Staal Inhoud: Huisbrandolie Locatie: Bovengronds Saneringswijze: Niet gesaneerd Status omschrijving: In gebruik

Beschikbare documenten per onderzoek

Geen gegevens beschikbaar

Verontreinigende activiteiten

Activiteit	Start	Einde	Vervallen	Benoemd	Verontreinigd	Spoed	Voldoende onderzocht
hbo-tank (bovengronds)	9999	9999	Nee	Nee	Onbekend	Nee	Nee

Geconstateerde verontreinigingen

Geen gegevens beschikbaar

Beschikbare documenten

Geen gegevens beschikbaar

Besluiten

Geen gegevens beschikbaar

Sanering

Geen gegevens beschikbaar

Saneringscontouren

Geen gegevens beschikbaar

Zorgmaatregelen

Geen gegevens beschikbaar

Locatie: Baksdijk 24

Locatie

Adres	Baksdijk 24 5482WB SCHIJNDEL
Locatiecode	AA194802872
Locatiennaam	Baksdijk 24
Plaats	Meerijstad
Locatiecode bevoegd gezag WBB	NB084400606

Status

Vervolg WBB	Uitvoeren historisch onderzoek	Beoordeling	
Status rapporten	BOOT	Beschikking	
Status besluiten		Status asbest	
Is van voor 1987	Ja		

Uitgevoerde onderzoeken

Datum	Type	Naam	Auteur	Opdrachtnummer	Archief	Conclusie overheid
01-01-1900	BOOT	Baksdijk 24				Naam: Baksdijk 24 Straat/Huisnummer: Baksdijk 24 Postcode/Plaats: Schijndel Gemeente: Meerijstad In gebruik: Ja Soort: Bovengronds Volume: 3000 Product: Huisbrandolie Status: Onbekend Code Nazca: NZ084400067 Eigen code: L-2010-1085 X/Y coördinaten: 159336.000 / 405291.000 Opmerking2: Material: Staal Inhoud: Huisbrandolie Locatie: Bovengronds Saneringswijze: Niet gesaneerd Status omschrijving: In gebruik

Beschikbare documenten per onderzoek

Geen gegevens beschikbaar

Verontreinigende activiteiten

Activiteit	Start	Einde	Vervallen	Benoemd	Verontreinigd	Spoed	Voldoende onderzocht
hbo-tank (bovengronds)	9999	9999	Nee	Nee	Onbekend	Nee	Nee

Geconstateerde verontreinigingen

Geen gegevens beschikbaar

Beschikbare documenten

Geen gegevens beschikbaar

Besluiten

Geen gegevens beschikbaar

Sanering

Geen gegevens beschikbaar

Saneringscontouren

Geen gegevens beschikbaar

Zorgmaatregelen

Geen gegevens beschikbaar

Locatie: Kanaaldijk Zuid 32

Locatie

Adres	Kanaaldijk Zuid 32 5482ZW SCHIJNDEL
Locatiecode	AA194803490
Locatiennaam	Kanaaldijk Zuid 32
Plaats	Meerijstad
Locatiecode bevoegd gezag WBB	NB084400819

Status

Vervolg WBB	uitvoeren NO	Beoordeling	Potentieel Ernstig
Status rapporten		Beschikking	
Status besluiten		Status asbest	
Is van voor 1987	Ja		

Uitgevoerde onderzoeken

Geen gegevens beschikbaar

Beschikbare documenten per onderzoek

Geen gegevens beschikbaar

Verontreinigende activiteiten

Activiteit	Start	Einde	Vervallen	Benoemd	Verontreinigd	Spoed	Voldoende onderzocht
benzinetank (ondergronds)	1934	9999	Nee	Nee	Onbekend	Nee	Nee

Geconstateerde verontreinigingen

Geen gegevens beschikbaar

Beschikbare documenten

Geen gegevens beschikbaar

Besluiten

Geen gegevens beschikbaar

Sanering

Geen gegevens beschikbaar

Saneringscontouren

Geen gegevens beschikbaar

Zorgmaatregelen

Geen gegevens beschikbaar

Locatie: Kanaaldijk-Zuid 5D

Locatie

Adres	Kanaaldijk-Zuid 5D 5482ZW SCHIJNDEL
Locatiecode	AA194803492
Locatiennaam	Kanaaldijk-Zuid 5D
Plaats	Meerijstad
Locatiecode bevoegd gezag WBB	NB084401604

Status

Vervolg WBB	uitvoeren NO	Beoordeling	Potentieel Ernstig
Status rapporten		Beschikking	
Status besluiten		Status asbest	
Is van voor 1987	Nee		

Uitgevoerde onderzoeken

Geen gegevens beschikbaar

Beschikbare documenten per onderzoek

Geen gegevens beschikbaar

Verontreinigende activiteiten

Activiteit	Start	Einde	Vervallen	Benoemd	Verontreinigd	Spoed	Voldoende onderzocht
bouwnijverheid	9999	9999	Nee	Nee	Onbekend	Nee	Nee
houtbe- en -verwerkende industrie	2000	9999	Nee	Nee	Onbekend	Nee	Nee

Geconstateerde verontreinigingen

Geen gegevens beschikbaar

Beschikbare documenten

Geen gegevens beschikbaar

Besluiten

Geen gegevens beschikbaar

Sanering

Geen gegevens beschikbaar

Saneringscontouren

Geen gegevens beschikbaar

Zorgmaatregelen

Geen gegevens beschikbaar

Locatie: Steeg 40

Locatie

Adres	Steeg 40 5482WN SCHIJNDEL
Locatiecode	AA194804032
Locatiennaam	Steeg 40
Plaats	Meerijstad
Locatiecode bevoegd gezag WBB	NB084400495

Status

Vervolg WBB	Uitvoeren historisch onderzoek	Beoordeling	
Status rapporten	BOOT	Beschikking	
Status besluiten		Status asbest	
Is van voor 1987	Ja		

Uitgevoerde onderzoeken

Datum	Type	Naam	Auteur	Opdrachtnummer	Archief	Conclusie overheid
01-01-1900	BOOT	Steeg 40				Naam: Steeg 40 Straat/Huisnummer: Steeg 40 Postcode/Plaats: Schijndel Gemeente: Meerijstad In gebruik: Ja Soort: Bovengronds Volume: 1200 Product: Diesel Status: Onbekend Code Nazca: NZ084400891 Eigen code: L-2010-0579 X/Y coördinaten: 159467.000 / 404593.000 Opmerking2: Material: Staal Inhoud: Dieselolie Locatie: Bovengronds Saneringswijze: Niet gesaneerd Status omschrijving: In gebruik

Beschikbare documenten per onderzoek

Geen gegevens beschikbaar

Verontreinigende activiteiten

Activiteit	Start	Einde	Vervallen	Benoemd	Verontreinigd	Spoed	Voldoende onderzocht
dieseltank (bovengronds)	9999	9999	Nee	Nee	Onbekend	Nee	Nee
onverdachte activiteit	9999	9999	Nee	Nee	Onbekend	Nee	Nee

Geconstateerde verontreinigingen

Geen gegevens beschikbaar

Beschikbare documenten

Geen gegevens beschikbaar

Besluiten

Geen gegevens beschikbaar

Sanering

Geen gegevens beschikbaar

Saneringscontouren

Geen gegevens beschikbaar

Zorgmaatregelen

Geen gegevens beschikbaar

Locatie: Steeg 42

Locatie

Adres	Steeg 42 5482WN SCHIJNDEL
Locatiecode	AA194804033
Locatiennaam	Steeg 42
Plaats	Meierijstad
Locatiecode bevoegd gezag WBB	NB084400496

Status

Vervolg WBB	Uitvoeren historisch onderzoek	Beoordeling	
Status rapporten		Beschikking	
Status besluiten		Status asbest	
Is van voor 1987	Nee		

Uitgevoerde onderzoeken

Geen gegevens beschikbaar

Beschikbare documenten per onderzoek

Geen gegevens beschikbaar

Verontreinigende activiteiten

Activiteit	Start	Einde	Vervallen	Benoemd	Verontreinigd	Spoed	Voldoende onderzocht
schietbaan (particuliere vereniging)	1990	9999	Nee	Nee	Onbekend	Nee	Nee

Geconstateerde verontreinigingen

Geen gegevens beschikbaar

Beschikbare documenten

Geen gegevens beschikbaar

Besluiten

Geen gegevens beschikbaar

Sanering

Geen gegevens beschikbaar

Saneringscontouren

Geen gegevens beschikbaar

Zorgmaatregelen

Geen gegevens beschikbaar

Locatie: Z-Willemsvaart (centr.deel)

Locatie

Adres	Z-Willemsvaart VEGHEL
Locatiecode	AA194804656
Locatiennaam	Z-Willemsvaart (centr.deel)
Plaats	Meerijstad
Locatiecode bevoegd gezag WBB	NB799900009

Status

Vervolg WBB	voldoende gesaneerd	Beoordeling	Ernstig, urgentie niet bepaald
Status rapporten	Sanerings evaluatie	Beschikking	Ernstig, urgentie niet bepaald
Status besluiten	Ernstig, urgentie niet bepaald	Status asbest	
Is van voor 1987	Ja		

Uitgevoerde onderzoeken

Datum	Type	Naam	Auteur	Opdrachtnummer	Archief	Conclusie overheid
01-12-1993	Oriënterend bodemonderzoek	Oriënterend Onderzoek Waterbodem Zuid-Willemsvaart Centraal, Rapportage Fase 1	DHV			
17-05-1999	Sanerings evaluatie	Evaluatie WBB Zuid-Willemsvaart, Kom Veghel	Rijkswaterstaat			

Beschikbare documenten per onderzoek

Geen gegevens beschikbaar

Verontreinigende activiteiten

Activiteit	Start	Einde	Vervallen	Benoemd	Verontreinigd	Spoed	Voldoende onderzocht
onbekend	9999	9999	Nee		Onbekend		Nee

Geconstateerde verontreinigingen

Matrix	Overschr.	m ²	m ³	Van	Tot	Opmerking
Waterbodem	K4	153000	49188			

Beschikbare documenten

Geen gegevens beschikbaar

Besluiten

Datum	Besluit	Kenmerk	Status
31-05-2005	Instemmen uitgevoerde sanering	1100926	Definitief

Sanering

Type sanering	Zorgstatus	Uiterste start	Werkelijke start	Werkelijke einddatum
---------------	------------	----------------	------------------	----------------------

Volledig (locatie)				31-05-2005
--------------------	--	--	--	------------

Saneringscontouren

Datum	Gerealiseerd bovengrond	Gerealiseerd ondergrond	Medium
31-05-2005	Voll. verw., aanvulgrond schoon (MF)	Restverontreiniging, IBC	

Zorgmaatregelen

Maatregel start	Duur	Eind	Matrix	Overschrijding	Type maatregel
31-05-2005					

De informatie die wij in deze rapportage beschikbaar stellen, dient u te interpreteren als een inschatting van de situatie. Aangezien de informatie is gebaseerd op onderzoeken die in het verleden hebben plaatsgevonden kunnen wij nooit 100% zekerheid geven met betrekking tot de actuele kwaliteit van grond en grondwater. De gezamenlijke omgevingsdiensten in Noord – Brabant zijn niet aansprakelijk voor enige schade dan wel enige andere indirecte incidentele of gevolgschade als blijkt dat in de praktijk de kwaliteit van grond of grondwater anders is dan in dit rapport is vermeld. Wij attenderen u op het feit dat u als makelaar, eigenaar, toekomstig eigenaar of als derde, bij aan- of verkoop van onroerend goed een vergaande onderzoeksplicht heeft als het gaat om het vaststellen van de kwaliteit van de bodem en/of de aanwezigheid van ondergrondse brandstoftanks. Wij adviseren u om in voorkomende gevallen zelf zorg te dragen voor bodemonderzoek dan wel onderzoek naar de aanwezigheid van een tank.

De informatie uit deze rapportage kan niet worden gebruikt bij de aanvraag van een omgevingsvergunning of andere gemeentelijke producten of diensten. Bij een vergunningaanvraag dient elke situatie opnieuw afzonderlijk te worden beoordeeld. Ook al heeft er op een locatie eerder bodemonderzoek plaatsgevonden is het niet uitgesloten dat de gemeente opnieuw bodemonderzoek eist. De aanwezige informatie kan verouderd zijn, ook kan er een onjuiste onderzoeksstrategie zijn toegepast.

Toelichting

Toelichting op gebruikte terminologie

Uitleg begrippen bij deze rapportage

De analyseresultaten in relatie tot de onderzoeksstrategie geven een beeld van de verontreinigings situatie. Op basis van hiervan wordt een locatie beoordeeld. Hieronder volgt een opsomming:

- Niet verontreinigd geen vervolg: Volgens de beschikbare informatie is de locatie niet verontreinigd, een nader bodemonderzoek is niet noodzakelijk.
- Ernstig: Potentieel ernstig. Het vermoeden bestaat dat er sprake is van een ernstige verontreiniging.
- Een locatie wordt ook als Pot. Ernstig gekwalificeerd als er alleen bodembedreigende handelingen hebben plaatsgevonden (historisch bodemonderzoek). De locatie is dan als het ware verdacht met betrekking tot het voorkomen van bodemverontreiniging.
- Urgent c.q. Spoedeisend: Potentieel urgent. Het vermoeden bestaat dat de ernstige verontreiniging risico's vormt voor de gezondheid, ecologie en verspreiding.
- verontreinigd: Geen vervolg. Het vermoeden bestaat dat de locatie wel verontreinigd is maar er is geen aanleiding tot het doen van vervolgonderzoek.
- Niet Ernstig: Er is geen sprake van een ernstige bodemverontreiniging.
- Ernstig, niet urgent c.q. Spoedeisend: Door de provincie in een beschikking vastgelegd dat sprake is van een sterke verontreiniging in meer dan 25 m3 grond en/of 100 m3 grondwater. Er zijn geen gezondheids-, Ecologische en/of verspreidingsrisico's.
- Ernstig, urgentie c.q. spoedeisendheid niet bepaald: Er is sprake van een sterke verontreiniging in meer dan 25 m3 grond en/of 100 m3 grondwater waarvan de urgentie (risico's) niet zijn vastgesteld.
- Ernstig en urgent c.q. spoedeisend, sanering binnen 4 jaar: Door de provincie in een beschikking vastgelegd dat sprake is van een sterke verontreiniging in meer dan 25 m3 grond en/of 100 m3 grondwater. De verontreiniging vormt een actueel gevaar voor de volksgezondheid, en/of het ecosysteem en/of verspreiding.

Indien er op een locatie een geval van ernstige bodemverontreiniging is aangetroffen is de provincie bevoegd gezag. De provincie zal afhankelijk van de situatie een beschikking afgeven.

Op basis van de status van de verontreiniging (beoordeling van de locatie) worden de vervolgstappen vastgesteld. We onderscheiden de volgende stappen (activiteiten):

- Voldoende onderzocht/gesaneerd, geen vervolg: Op basis van de huidige bodemonderzoeken of op grond van een goedgekeurd evaluatierapport (naar aanleiding van een bodemsanering) is vervolgonderzoek niet noodzakelijk.
- Uitvoeren (aanvullend) HO, OO, NO, SO en SP: Respectievelijk het uitvoeren van een (aanvullend) Historisch Onderzoek, een Oriënterend Onderzoek, een Nader Onderzoek, een Saneringonderzoek en het opstellen van een Saneringsplan.
- Uitvoeren van een sanering en/of aanvullend sanering: De grond en/of het grondwater worden ontdaan van de verontreinigende componenten.
- Uitvoeren tijdelijke beveiliging: Het plaatsen van tijdelijke sanerende maatregelen met als doel verspreiding van de verontreiniging tegen te gaan of de risico's van de verontreiniging terug te dringen.
- Uitvoeren (aanvullende) saneringsevaluatie: De resultaten (hoeveelheid verwijderde grond, terugsaneerwaarde, etc) worden vastgelegd in een rapport.
- Uitvoeren actieve nazorg: Na afronding van de sanering gelden nog zorgverplichtingen die door de provincie in een beschikking zijn vastgelegd.
- Monitoring: De verontreiniging wordt periodiek gecontroleerd of geen verspreiding plaatsvindt. Ook deze activiteiten zijn in een beschikking vastgelegd.
- Registratie restverontreiniging: Na sanering is een verontreiniging achter gebleven. De aard en omvang van deze verontreiniging wordt geregistreerd bij de provincie en de gemeente. Bij het kadaster wordt een aantekening gemaakt.

Er zijn verschillende soorten bodemonderzoeken, elk met een ander doel en uitvoeringsstrategie. De volgende onderzoekstypen

worden onderscheiden:

- PreHo: Prehistorisch bodemonderzoek, er is een verdenking van bodembedreigende activiteiten. De locatie is bijvoorbeeld afkomstig uit de lijst van de Kamer van Koophandel.
- Historisch onderzocht: Er is een historisch bodemonderzoek verricht. Zonder de locatie te bezoeken is in de gemeentelijke archieven gezocht naar aanwijzingen voor een bodembedreigende activiteit.
- Beperkt onderzoek: Eenvoudig onderzoek met een specifiek doel (bv verdenking van asbest of een calamiteit). Een beperkt onderzoek geeft geen uitsluitsel over de algemene bodemkwaliteit.
- BOOT of indicatief onderzoek: Een beperkt onderzoek geeft geen uitsluitsel over de algemene bodemkwaliteit.
- Onderzocht op aard (O.O./NVN/NEN): Op de locatie is een analytisch bodemonderzoek verricht om te onderzoeken of er sprake is van bodemverontreiniging. Dit kunnen verschillende typen onderzoek zijn die echter allemaal tot doel hebben om een eventuele verontreiniging aan het licht te brengen. (OO = oriënterend onderzoek, NVN = indicatief bodemonderzoek conform de Nederlandse Voornorm en NEN = verkennend bodemonderzoek conform de Nederlandse Eenheidsnorm (NEN 5740)).
- Nulsituatie onderzoek: Om in de toekomst vast te kunnen stellen of de huidige eigenaar de bodem (verder)verontreinigd heeft wordt de kwaliteit van de bodem vastgelegd. Indien later blijkt dat de milieuhygiënische kwaliteit van de bodem is verslechterd dan kan de eigenaar hiervoor aansprakelijk worden gesteld. Wordt toegepast bij de vestiging van bedrijven op een locatie die potentieel bodembedreigende activiteiten uitvoeren.
- O.O.T. (Besluit Opslag Ondergrondse Tanks): Onderzoek dat wordt uitgevoerd om vast te stellen of zich bij een ondergrondse brandstoftank verontreinigingen bevindt.
- Asbest in grond onderzoek (NEN 5707)
- Nader onderzoek: Onderzoek naar de grootte van de verontreiniging en het vaststellen van de ernst en de urgentie (NTA 5755).
- Saneringsonderzoek opgesteld: er is, naar aanleiding van de resultaten van het nader bodemonderzoek, een onderzoek naar de saneringsmogelijkheden uitgevoerd.
- Saneringsplan opgesteld: Een saneringsplan is een planmatige beschrijving van de saneringsmethode en/of de saneringstechnieken.
- Saneringsevaluatie uitgevoerd: een opsomming van de resultaten en gebeurtenissen naar aanleiding van een sanering.

Analyseresultaten in conclusie

De analyseresultaten worden weergegeven in de vorm van letters en symbolen. De combinatie hiervan geeft aan of de bodem verontreinigd is of niet. De letters hebben de volgende betekenis (conform de Wet bodembescherming).

AW= Achtergrondwaarde

S = Streefwaarde

T = Tussenwaarde

I = Interventiewaarde

In feite geven de letters een concentratieniveau aan dat iets zegt over de aard van de verontreiniging en de sanering daarvan. In het kader van het Besluit bodemkwaliteit is dit de van nature in de bodem aanwezige gehalte aan "verontreinigende" stoffen. Streefwaarde: is de waarde waarbij sprake is van schone grond, geschikt voor alle mogelijke doeleinden. Als van één of meerdere stoffen de streefwaarde of achtergrondwaarde wordt overschreden, is sprake van een lichte bodemverontreiniging. Tussenwaarde: Als van één of meerdere stoffen de tussenwaarde wordt overschreden, is sprake van een matige bodemverontreiniging. Overschrijding van de tussenwaarde is het criterium voor uitvoering van nader bodemonderzoek. Interventiewaarde: is de waarde waarbij maatregelen (interventies) noodzakelijk zijn. Als van één of meerdere stoffen de interventiewaarde wordt overschreden, is sprake van een sterke bodemverontreiniging. De omvang van de verontreiniging, de risico's voor de volksgezondheid, ecologische risico's en verspreidingsrisico's bepalen de ernst en de urgentie c.q. spoedeisendheid van het geval.

Wat u moet weten over tankgegevens

In het verleden werden veel woningen verwarmd met behulp van huisbrandolie (hbo). Deze olie werd opgeslagen in speciale ondergrondse opslagtanks. Bij lekkage kunnen deze tanks een bodemverontreiniging veroorzaken. Volgens het besluit BOOT (Besluit Opslaan in Ondergrondse Tanks), tegenwoordig het Activiteitenbesluit, moeten nog in gebruik zijnde gesaneerde ondergrondse tanks voldoen aan diverse voorschriften zoals keuringen en monitoring. Oude buitengebruik gestelde tanks konden tot 1998 worden gesaneerd door KIWA (Keuringsinstituut voor Waterleidingsartikelen) erkende bedrijven (de tanks werden schoon gemaakt en gevuld met zand, mits de bodem niet verontreinigd was). Oude buitengebruik gestelde tanks die nu nog niet zijn behandeld moeten worden verwijderd. Een eindonderzoek naar brandstofproducten in grond en grondwater is dan verplicht.

Historisch bodemonderzoek Wijboschbroek sel4

Omgevingsrapportage

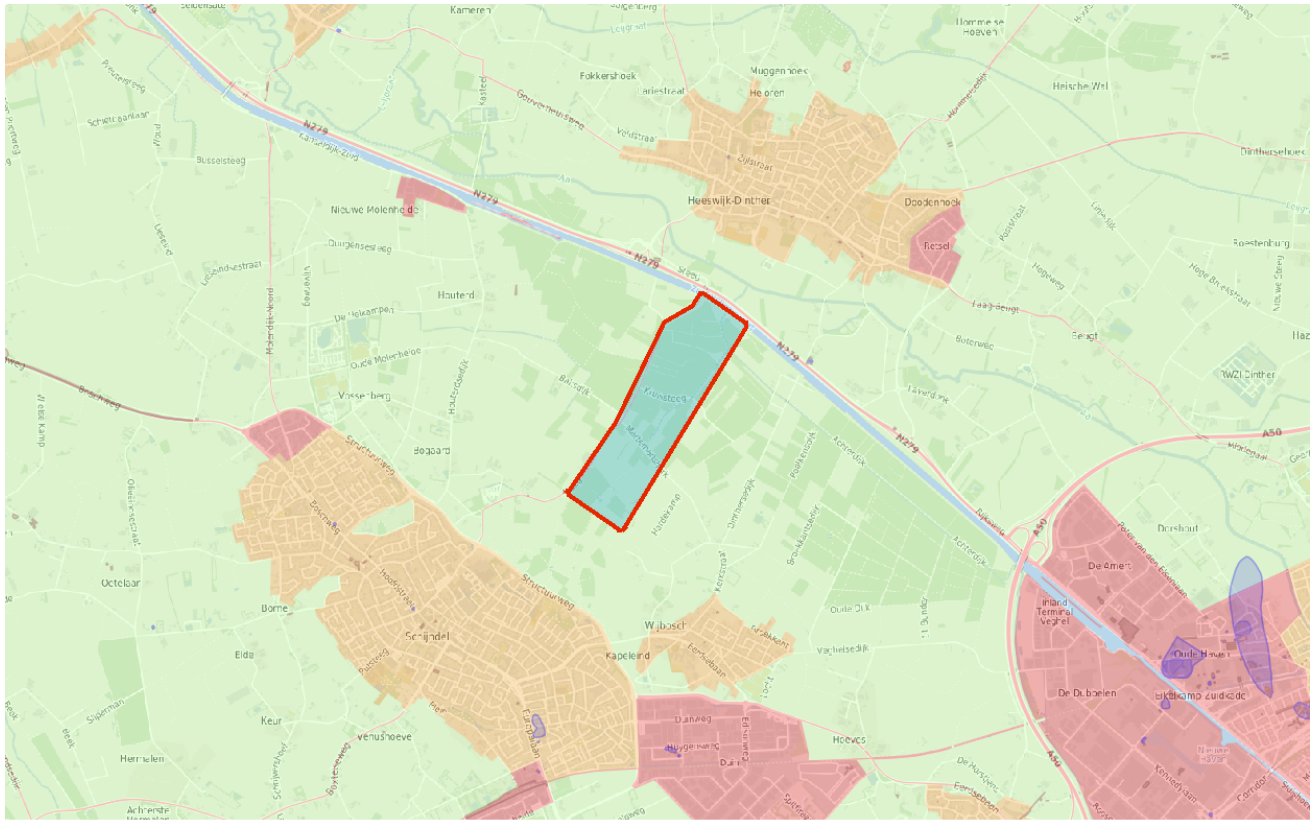

Bodem

- Locaties

Ondergrond

- ▬ Kadastraal perceel
- topografie
- Selectie

Inhoudsopgave

- Voorblad
- Inhoudsopgave
- Inleiding
- Steeg 44
- Z-Willemsvaart (centr.deel)
- Kerkendijk
- Kaarten
- Disclaimer
- Toelichting**

Inleiding

Dit betreft een rapportage van de milieu-hygiënische bodemkwaliteit van het perceel waarvan de locatie op de eerste pagina van deze rapportage is aangegeven. De rapportage is gemaakt met behulp van het bodeminformatiesysteem (bis) van de gezamenlijke omgevingsdiensten in Noord-Brabant.

Indien er van het perceel, of de directe omgeving hiervan, bodemonderzoeken of ondergrondse tanks in het bis bekend zijn, bevat deze rapportage een uittreksel hiervan.

Welke informatie bevat het bodeminformatiesysteem?

Bij de uitvoering van de gemeentelijke en provinciale bodemtaken ontvangen wij bodemrapporten bij grondwerken, bodem- en tanksaneringen, grondtransacties en het behandelen van aanvragen voor omgevingsvergunningen. De resultaten van de bodemonderzoeken worden verwerkt in het bis.

Geen informatie aanwezig

Indien er in het bis geen informatie over een perceel aanwezig is, kan niet geconcludeerd worden dat er dan ook geen bodemverontreiniging aanwezig is. Alleen na uitvoering van een volledig verkennend bodemonderzoek conform de NEN 5740 kan hierover meer zekerheid worden verkregen. Indien u onderzoek wilt laten uitvoeren dan adviseren wij u contact op te nemen met een SIKB BRL 2000 gecertificeerd adviesbureau. Alleen onderzoeken die uitgevoerd zijn door een gecertificeerd bureau worden voor overheidsbeslissingen in behandeling genomen.

Locaties met historisch bodembedreigende activiteiten

Om inzicht te krijgen waar de bodem in het verleden mogelijk verontreinigd is geraakt zijn de locaties met een risico op bodemverontreiniging in kaart gebracht. Deze gegevens zijn afkomstig uit oude bestanden en tekeningen, zoals het Hinderwetarchief, milieuarchief en de bestanden van de Kamer van Koophandel. Deze historische informatie zegt iets over het vermoeden van bodemverontreiniging. In feite is het een risicoanalyse die kan leiden tot vervolgonderzoek.

Deze locaties zijn ondergebracht in het zogenaamde historische bodembestand (HBB). Op tal van locaties met de meest verdachte bodembedreigende activiteiten en waar nog niet eerder bodemonderzoek heeft plaatsgevonden, heeft inmiddels oriënterend bodemonderzoek plaatsgevonden.

Opbouw van de rapportage

Op basis van de ingevoerde geografische gegevens die voor de aanvraag van de rapportage zijn ingevoerd, is met behulp van software gecontroleerd of er op het perceel of in de directe omgeving hiervan gegevens over de bodem en grondwater beschikbaar zijn. Indien deze informatie aanwezig is dan wordt deze getoond in de onderstaande volgorde:

Informatie over de milieukwaliteit op de locatie:

- Overzicht locatiegegevens
- Overzicht bodemonderzoeken
- Overzicht historische bodembedreigende activiteiten
- Overzicht ondergrondse tanks

Naast het geselecteerde perceel wordt ook in een straal van 25 meter rond het geselecteerde perceel gekeken of er onderzoeksgegevens beschikbaar zijn. Indien er informatie aanwezig is, dan wordt deze getoond onder het hoofdstuk: "Informatie over de milieukwaliteit in de directe omgeving van de locatie".

Vervolgens worden ook voor de percelen in de directe omgeving de locatiegegevens, de historische bodembedreigende activiteiten en de ondergrondse tanks weergegeven.

Toelichting bij informatie over de bodemkwaliteit op de locatie

Overzicht locatiegegevens

Onder deze paragraaf worden de locatiegegevens getoond zoals deze in het bis bekend zijn. Onder de locatiegegevens worden ook de status van de bodemlocatie, eventuele verontreinigingen en de vervolgactie aangeven.

Overzicht onderzoeken

Onder deze paragraaf worden de gegevens van de bodemrapporten die op de locatie zijn uitgevoerd weergegeven, zoals soort onderzoek, aanleiding, rapportdatum, beknopte conclusie en resultaat Wet bodembescherming.

Overzicht historische bodembedreigende activiteiten

Onder deze paragraaf worden de historische bodembedreigende activiteiten getoond zoals deze in het bis bekend zijn.

Overzicht aanwezige ondergrondse tanks

Onder deze paragraaf worden de ondergrondse tanks getoond, zoals deze in het bis bekend zijn.

Informatie over de bodemkwaliteit in een straal van 25 meter rond de locatie

Idem als informatie over de bodemkwaliteit op de locatie maar dan binnen een straal van 25 meter rond de locatie.

Locatie: Steeg 44

Locatie

Adres	Steeg 44 5482WN SCHIJNDEL
Locatiecode	AA194802802
Locatiennaam	Steeg 44
Plaats	Meerijstad
Locatiecode bevoegd gezag WBB	NB084401624

Status

Vervolg WBB	uitvoeren NO	Beoordeling	Potentieel Ernstig
Status rapporten	BOOT	Beschikking	
Status besluiten		Status asbest	
Is van voor 1987	Ja		

Uitgevoerde onderzoeken

Datum	Type	Naam	Auteur	Opdrachtnummer	Archief	Conclusie overheid
01-01-1900	BOOT	Steeg 46				Naam: Steeg 46 Straat/Huisnummer: Steeg 46 Postcode/Plaats: Schijndel Gemeente: Meerijstad In gebruik: Ja Soort: Bovengronds Volume: 600 Product: Diesel Status: Onbekend Code Nazca: NZ084400892 Eigen code: L-2010-0581 X/Y coördinaten: 159530.000 / 404668.000 Opmerking2: Material: Staal Inhoud: Dieselolie Locatie: Bovengronds Saneringswijze: Niet gesaneerd

						Status omschrijving: In gebruik
01-01-1900	Nader onderzoek	Nader Onderzoek 2	Agro milieu		milieudossier	
01-01-1900	Nul- of Eindsituatieonderzoek	Nulsituatie Onderzoek 1	Agro milieu		milieudossier	

Beschikbare documenten per onderzoek

Geen gegevens beschikbaar

Verontreinigende activiteiten

Activiteit	Start	Einde	Vervallen	Benoemd	Verontreinigd	Spoed	Voldoende onderzocht
brandstoffendetailhandel (vloeibaar)	1956	1961	Nee	Nee	Onbekend	Nee	Nee
dieseltank (bovengronds)	9999	9999	Nee	Nee	Onbekend	Nee	Nee
glastuinbouw	1996	9999	Nee	Nee	Onbekend	Nee	Nee
groentenkwekerij	9999	9999	Nee	Nee	Onbekend	Nee	Nee
hout- en plaatmateriaalhandel	1956	1961	Nee	Nee	Onbekend	Nee	Nee

Geconstateerde verontreinigingen

Geen gegevens beschikbaar

Beschikbare documenten

Geen gegevens beschikbaar

Besluiten

Geen gegevens beschikbaar

Sanering

Geen gegevens beschikbaar

Saneringscontouren

Geen gegevens beschikbaar

Zorgmaatregelen

Geen gegevens beschikbaar

Locatie: Z-Willemsvaart (centr.deel)

Locatie

Adres	Z-Willemsvaart VEGHEL
Locatiecode	AA194804656
Locatiennaam	Z-Willemsvaart (centr.deel)
Plaats	Meerijstad
Locatiecode bevoegd gezag WBB	NB799900009

Status

Vervolg WBB	voldoende gesaneerd	Beoordeling	Ernstig, urgentie niet bepaald
Status rapporten	Sanerings evaluatie	Beschikking	Ernstig, urgentie niet bepaald
Status besluiten	Ernstig, urgentie niet bepaald	Status asbest	
Is van voor 1987	Ja		

Uitgevoerde onderzoeken

Datum	Type	Naam	Auteur	Opdrachtnummer	Archief	Conclusie overheid
01-12-1993	Oriënterend bodemonderzoek	Oriënterend Onderzoek Waterbodem Zuid-Willemsvaart Centraal, Rapportage Fase 1	DHV			
17-05-1999	Sanerings evaluatie	Evaluatie WBB Zuid-Willemsvaart, Kom Veghel	Rijkswaterstaat			

Beschikbare documenten per onderzoek

Geen gegevens beschikbaar

Verontreinigende activiteiten

Activiteit	Start	Einde	Vervallen	Benoemd	Verontreinigd	Spoed	Voldoende onderzocht
onbekend	9999	9999	Nee		Onbekend		Nee

Geconstateerde verontreinigingen

Matrix	Overschr.	m ²	m ³	Van	Tot	Opmerking
Waterbodem	K4	153000	49188			

Beschikbare documenten

Geen gegevens beschikbaar

Besluiten

Datum	Besluit	Kenmerk	Status
31-05-2005	Instemmen uitgevoerde sanering	1100926	Definitief

Sanering

Type sanering	Zorgstatus	Uiterste start	Werkelijke start	Werkelijke einddatum
Volledig (locatie)				31-05-2005

Saneringscontouren

Datum	Gerealiseerd bovengrond	Gerealiseerd ondergrond	Medium
31-05-2005	Voll. verw., aanvulgrond schoon (MF)	Restverontreiniging, IBC	

Zorgmaatregelen

Maatregel start	Duur	Eind	Matrix	Overschrijding	Type maatregel
31-05-2005					

Locatie: Kerkendijk

Locatie

Adres	Kerkendijk SCHIJNDEL
Locatiecode	AA194804664
Locatiennaam	Kerkendijk
Plaats	Meerijstad
Locatiecode bevoegd gezag WBB	NB753300012

Status

Vervolg WBB	uitvoeren OO	Beoordeling	
Status rapporten		Beschikking	
Status besluiten		Status asbest	
Is van voor 1987	Ja		

Uitgevoerde onderzoeken

Geen gegevens beschikbaar

Beschikbare documenten per onderzoek

Geen gegevens beschikbaar

Verontreinigende activiteiten

Geen gegevens beschikbaar

Geconstateerde verontreinigingen

Geen gegevens beschikbaar

Beschikbare documenten

Geen gegevens beschikbaar

Besluiten

Geen gegevens beschikbaar

Sanering

Geen gegevens beschikbaar

Saneringscontouren

Geen gegevens beschikbaar

Zorgmaatregelen

Geen gegevens beschikbaar

De informatie die wij in deze rapportage beschikbaar stellen, dient u te interpreteren als een inschatting van de situatie. Aangezien de informatie is gebaseerd op onderzoeken die in het verleden hebben plaatsgevonden kunnen wij nooit 100% zekerheid geven met betrekking tot de actuele kwaliteit van grond en grondwater. De gezamenlijke omgevingsdiensten in Noord – Brabant zijn niet aansprakelijk voor enige schade dan wel enige andere indirecte incidentele of gevolgschade als blijkt dat in de praktijk de kwaliteit van grond of grondwater anders is dan in dit rapport is vermeld. Wij attenderen u op het feit dat u als makelaar, eigenaar, toekomstig eigenaar of als derde, bij aan- of verkoop van onroerend goed een vergaande onderzoeksplicht heeft als het gaat om het vaststellen van de kwaliteit van de bodem en/of de aanwezigheid van ondergrondse brandstoftanks. Wij adviseren u om in voorkomende gevallen zelf zorg te dragen voor bodemonderzoek dan wel onderzoek naar de aanwezigheid van een tank.

De informatie uit deze rapportage kan niet worden gebruikt bij de aanvraag van een omgevingsvergunning of andere gemeentelijke producten of diensten. Bij een vergunningaanvraag dient elke situatie opnieuw afzonderlijk te worden beoordeeld. Ook al heeft er op een locatie eerder bodemonderzoek plaatsgevonden is het niet uitgesloten dat de gemeente opnieuw bodemonderzoek eist. De aanwezige informatie kan verouderd zijn, ook kan er een onjuiste onderzoeksstrategie zijn toegepast.

Toelichting

Toelichting op gebruikte terminologie

Uitleg begrippen bij deze rapportage

De analyseresultaten in relatie tot de onderzoeksstrategie geven een beeld van de verontreinigings situatie. Op basis van hiervan wordt een locatie beoordeeld. Hieronder volgt een opsomming:

- Niet verontreinigd geen vervolg: Volgens de beschikbare informatie is de locatie niet verontreinigd, een nader bodemonderzoek is niet noodzakelijk.
- Ernstig: Potentieel ernstig. Het vermoeden bestaat dat er sprake is van een ernstige verontreiniging.
- Een locatie wordt ook als Pot. Ernstig gekwalificeerd als er alleen bodembedreigende handelingen hebben plaatsgevonden (historisch bodemonderzoek). De locatie is dan als het ware verdacht met betrekking tot het voorkomen van bodemverontreiniging.
- Urgent c.q. Spoedeisend: Potentieel urgent. Het vermoeden bestaat dat de ernstige verontreiniging risico's vormt voor de gezondheid, ecologie en verspreiding.
- verontreinigd: Geen vervolg. Het vermoeden bestaat dat de locatie wel verontreinigd is maar er is geen aanleiding tot het doen van vervolgonderzoek.
- Niet Ernstig: Er is geen sprake van een ernstige bodemverontreiniging.
- Ernstig, niet urgent c.q. Spoedeisend: Door de provincie in een beschikking vastgelegd dat sprake is van een sterke verontreiniging in meer dan 25 m³ grond en/of 100 m³ grondwater. Er zijn geen gezondheids-, Ecologische en/ of verspreidingsrisico's.
- Ernstig, urgentie c.q. spoedeisendheid niet bepaald: Er is sprake van een sterke verontreiniging in meer dan 25 m³ grond en/of 100 m³ grondwater waarvan de urgentie (risico's) niet zijn vastgesteld.
- Ernstig en urgent c.q. spoedeisend, sanering binnen 4 jaar: Door de provincie in een beschikking vastgelegd dat sprake is van een sterke verontreiniging in meer dan 25 m³ grond en/of 100 m³ grondwater. De verontreiniging vormt een actueel gevaar voor de volksgezondheid, en/of het ecosysteem en/of verspreiding.

Indien er op een locatie een geval van ernstige bodemverontreiniging is aangetroffen is de provincie bevoegd gezag. De provincie zal afhankelijk van de situatie een beschikking afgeven.

Op basis van de status van de verontreiniging (beoordeling van de locatie) worden de vervolgstappen vastgesteld. We onderscheiden de volgende stappen (activiteiten):

- Voldoende onderzocht/gesaneerd, geen vervolg: Op basis van de huidige bodemonderzoeken of op grond van een goedgekeurd evaluatierapport (naar aanleiding van een bodemsanering) is vervolgonderzoek niet noodzakelijk.
- Uitvoeren (aanvullend) HO, OO, NO, SO en SP: Respectievelijk het uitvoeren van een (aanvullend) Historisch Onderzoek, een Oriënterend Onderzoek, een Nader Onderzoek, een Saneringonderzoek en het opstellen van een Saneringsplan.
- Uitvoeren van een sanering en/of aanvullend sanering: De grond en/of het grondwater worden ontdaan van de verontreinigende componenten.
- Uitvoeren tijdelijke beveiliging: Het plaatsen van tijdelijke sanerende maatregelen met als doel verspreiding van de verontreiniging tegen te gaan of de risico's van de verontreiniging terug te dringen.
- Uitvoeren (aanvullende) saneringsevaluatie: De resultaten (hoeveelheid verwijderde grond,

terugsaneerwaarde, etc) worden vastgelegd in een rapport.

- Uitvoeren actieve nazorg: Na afronding van de sanering gelden nog zorgverplichtingen die door de provincie in een beschikking zijn vastgelegd.
- Monitoring: De verontreiniging wordt periodiek gecontroleerd of geen verspreiding plaatsvindt. Ook deze activiteiten zijn in een beschikking vastgelegd.
- Registratie restverontreiniging: Na sanering is een verontreiniging achter gebleven. De aard en omvang van deze verontreiniging wordt geregistreerd bij de provincie en de gemeente. Bij het kadaster wordt een aantekening gemaakt.

Er zijn verschillende soorten bodemonderzoeken, elk met een ander doel en uitvoeringsstrategie. De volgende onderzoekstypen worden onderscheiden:

- PreHo: Prehistorisch bodemonderzoek, er is een verdenking van bodembedreigende activiteiten. De locatie is bijvoorbeeld afkomstig uit de lijst van de Kamer van Koophandel.
- Historisch onderzocht: Er is een historisch bodemonderzoek verricht. Zonder de locatie te bezoeken is in de gemeentelijke archieven gezocht naar aanwijzingen voor een bodembedreigende activiteit.
- Beperkt onderzoek: Eenvoudig onderzoek met een specifiek doel (bv verdenking van asbest of een calamiteit). Een beperkt onderzoek geeft geen uitsluitsel over de algemene bodemkwaliteit.
- BOOT of indicatief onderzoek: Een beperkt onderzoek geeft geen uitsluitsel over de algemene bodemkwaliteit.
- Onderzocht op aard (O.O./NVN/NEN): Op de locatie is een analytisch bodemonderzoek verricht om te onderzoeken of er sprake is van bodemverontreiniging. Dit kunnen verschillende typen onderzoek zijn die echter allemaal tot doel hebben om een eventuele verontreiniging aan het licht te brengen. (OO = oriënterend onderzoek, NVN = indicatief bodemonderzoek conform de Nederlandse Voornorm en NEN = verkennend bodemonderzoek conform de Nederlandse Eenheidsnorm (NEN 5740)).
- Nulsituatie onderzoek: Om in de toekomst vast te kunnen stellen of de huidige eigenaar de bodem (verder)verontreinigd heeft wordt de kwaliteit van de bodem vastgelegd. Indien later blijkt dat de milieuhygiënische kwaliteit van de bodem is verslechterd dan kan de eigenaar hiervoor aansprakelijk worden gesteld. Wordt toegepast bij de vestiging van bedrijven op een locatie die potentieel bodembedreigende activiteiten uitvoeren.
- O.O.T. (Besluit Opslag Ondergrondse Tanks): Onderzoek dat wordt uitgevoerd om vast te stellen of zich bij een ondergrondse brandstoftank verontreinigingen bevindt.
- Asbest in grond onderzoek (NEN 5707)
- Nader onderzoek: Onderzoek naar de grootte van de verontreiniging en het vaststellen van de ernst en de urgentie (NTA 5755).
- Saneringsonderzoek opgesteld: er is, naar aanleiding van de resultaten van het nader bodemonderzoek, een onderzoek naar de saneringsmogelijkheden uitgevoerd.
- Saneringsplan opgesteld: Een saneringsplan is een planmatige beschrijving van de saneringsmethode en/of de saneringstechnieken.
- Saneringsevaluatie uitgevoerd: een opsomming van de resultaten en gebeurtenissen naar aanleiding van een sanering.

Analyseresultaten in conclusie

De analyseresultaten worden weergegeven in de vorm van letters en symbolen. De combinatie hiervan geeft aan of de bodem verontreinigd is of niet. De letters hebben de volgende betekenis (conform de Wet

bodembescherming).

AW= Achtergrondwaarde

S = Streefwaarde

T = Tussenwaarde

I = Interventiewaarde

In feite geven de letters een concentratieniveau aan dat iets zegt over de aard van de verontreiniging en de sanering daarvan. In het kader van het Besluit bodemkwaliteit is dit de van nature in de bodem aanwezige gehalte aan “verontreinigende” stoffen. Streefwaarde: is de waarde waarbij sprake is van schone grond, geschikt voor alle mogelijke doeleinden. Als van één of meerdere stoffen de streefwaarde of achtergrondwaarde wordt overschreden, is sprake van een lichte bodemverontreiniging. Tussenwaarde: Als van één of meerdere stoffen de tussenwaarde wordt overschreden, is sprake van een matige bodemverontreiniging. Overschrijding van de tussenwaarde is het criterium voor uitvoering van nader bodemonderzoek. Interventiewaarde: is de waarde waarbij maatregelen (interventies) noodzakelijk zijn. Als van één of meerdere stoffen de interventiewaarde wordt overschreden, is sprake van een sterke bodemverontreiniging. De omvang van de verontreiniging, de risico's voor de volksgezondheid, ecologische risico's en verspreidingsrisico's bepalen de ernst en de urgentie c.q. spoedeisendheid van het geval.

Wat u moet weten over tankgegevens

In het verleden werden veel woningen verwarmd met behulp van huisbrandolie (hbo). Deze olie werd opgeslagen in speciale ondergrondse opslagtanks. Bij lekkage kunnen deze tanks een bodemverontreiniging veroorzaken. Volgens het besluit BOOT (Besluit Opslaan in Ondergrondse Tanks), tegenwoordig het Activiteitenbesluit, moeten nog in gebruik zijnde gesaneerde ondergrondse tanks voldoen aan diverse voorschriften zoals keuringen en monitoring. Oude buitengebruik gestelde tanks konden tot 1998 worden gesaneerd door KIWA (Keuringsinstituut voor Waterleidingsartikelen) erkende bedrijven (de tanks werden schoon gemaakt en gevuld met zand, mits de bodem niet verontreinigd was). Oude buitengebruik gestelde tanks die nu nog niet zijn behandeld moeten worden verwijderd. Een eindonderzoek naar brandstofproducten in grond en grondwater is dan verplicht.