

BESLUIT WATERVERGUNNING

**Het aanleggen en behouden van een gemetselde voetmuur
in de kernzone van het primair oppervlaktewater genaamd
'Keutelbeek' nabij het adres Voorstad 2 te Sittard**

Zaaknummer: 2023-Z9460

Inhoudsopgave

1.	Onderwerp aanvraag.....	3
2.	Conclusie	3
3.	Besluit.....	3
4.	Ondertekening	4
5.	Voorschriften.....	5
5.1	Algemene voorschriften	5
5.2	Specifieke voorschriften.....	7
6.	Aanvraag.....	8
6.1.	Samenvatting aanvraag.....	8
6.2.	Locatie	9
6.3.	Vergunningplichtige handelingen	10
6.4.	Zorgplicht	11
7.	Toetsing.....	11
7.1	Algemeen	11
7.2	Overwegingen	12
7.3	Afwijking van de aanvraag	13
7.4	Conclusie toetsing	14
8.	Procedure en rechtsbescherming	14
8.1	Procedure.....	14
8.2	Rechtsbescherming	15
9.	Mededelingen	16
10.	Bijlagen.....	16

BESLUIT INGEVOLGE DE WATERWET

1. Onderwerp aanvraag

Het dagelijks bestuur van Waterschap Limburg heeft op 22 juni 2023 een aanvraag ontvangen van [gemachtigde] namens [de aanvrager], om een vergunning als bedoeld in hoofdstuk 6 van de Waterwet.

De aanvraag betreft het uitvoeren van handelingen in een watersysteem, beschermingszone of profiel van vrije ruimte, te weten het aanleggen en behouden van een gemetselde voetmuur in de kernzone van het primair oppervlaktewater genaamd 'Keutelbeek' nabij het adres Voorstad 2 te Sittard, waarvoor krachtens de Waterwet en/of de Keur Waterschap Limburg 2019 een vergunning is vereist.

2. Conclusie

Op grond van de overwegingen bestaan er geen bezwaren tegen het verlenen van de gevraagde vergunning. Met het in de vergunning opnemen van voorschriften is gewaarborgd dat de te bereiken doelstellingen zoals bedoeld in artikel 2.1 van de Waterwet in voldoende mate worden beschermd.

3. Besluit

Gelet op de bepalingen van de Waterwet, het Waterbesluit, de Waterregeling, de Keur Waterschap Limburg 2019, de Algemene wet bestuursrecht (Awb) en de overwegingen besluit het dagelijks bestuur als volgt:

- a. de gevraagde vergunning te verlenen aan [de aanvrager], voor:
 - het aanleggen en behouden van een gemetselde voetmuur in de kernzone van het primair oppervlaktewater genaamd 'Keutelbeek' nabij het adres Voorstad 2 te Sittard, waarvoor vergunning is vereist op grond van artikel 3.3 van de Keur Waterschap Limburg 2019 juncto § 1.5 Uitvoeringsregel Bouwwerken langs een oppervlaktewater;
- b. aan de vergunning voorschriften te verbinden met het oog op de in artikel 2.1 van de Waterwet genoemde doelstellingen;
- c. de vergunning te verlenen voor bepaalde tijd, tot 1 december 2024;
- d. de volgende onderdelen van de aanvraag deel uit te laten maken van deze vergunning:
 - situatietekening, "erfafscheiding Parklaan pand Voorstad 2 te Sittard", d.d. 07-02-2023, tekeningnummer H-00A, ons kenmerk: WLDOC-1663486819-328017, (bijlage 1);
 - tekening "Principedoorsnede bestaande overkluizing", d.d. 14-08-2023, tekeningnummer H-04, ons kenmerk : WLDOC-1663486819-330894, (bijlage 2);
 - tekening met dwarsprofielen behorende bij de ontkluizing van Keutelbeek, project Corio Glana HL 20 f2, WLDOC-1663486819-330896, (bijlage 3);
 - Definitief ontwerp: Corio Glana HL 20 f2, WLDOC-1663486819-333895 (bijlage 4).

4. Ondertekening

Het dagelijks bestuur van Waterschap Limburg,
namens deze,

w.g.

W.A.A. Harberink
Clustermanager Vergunningen, Toezicht en Handhaving

5. Voorschriften

5.1 Algemene voorschriften

Voorschrift 1

Vergunninghouder / aanwezigheid vergunning

1. De vergunninghouder is de eigenaar van het perceel kadastraal bekend als Gemeente Sittard, sectie D, nummer 4090 (voor situatieschets zie bijlage 1).
2. De vergunninghouder draagt er zorg voor dat een exemplaar van deze vergunning (of een kopie) op de locatie van de werkzaamheden aanwezig is en tijdens een inspectie kan worden getoond aan een toezichthouder van Waterschap Limburg.

Voorschrift 2

Beheer en onderhoud

1. De op grond van deze vergunning aanwezige werken moeten doelmatig functioneren, in goede staat van onderhoud verkeren en met zorg worden bediend.
2. Het dagelijks bestuur van Waterschap Limburg kan bij het onderhoud van de werken nadere aanwijzingen geven. De vergunninghouder zorgt ervoor dat gegeven aanwijzingen terstond worden opgevolgd.

Voorschrift 3

Contactpersoon

1. De vergunninghouder wijst één of meer personen aan die in het bijzonder belast is (zijn) met het toezicht op de naleving van het bij deze vergunning bepaalde of bevolene en met wie het dagelijks bestuur van Waterschap Limburg (in spoedgevallen ook buiten kantooruren) overleg kan voeren.
2. De vergunninghouder deelt schriftelijk binnen 14 dagen nadat deze vergunning in werking is getreden aan het dagelijks bestuur van Waterschap Limburg mede, naam, adres, telefoonnummer en emailadres van degene(n) die is/zijn aangewezen. Dat kan ook via handhaving@waterschaplimburg.nl.
3. De vergunninghouder meldt eventuele wijzigingen ten opzichte van het voorgaande binnen 14 dagen na de wijziging schriftelijk aan het dagelijks bestuur van Waterschap Limburg. Dat kan ook via handhaving@waterschaplimburg.nl.
4. In afwijking van het tweede lid van dit voorschrift hoeven geen contactpersonen te worden gemeld wanneer deze reeds bij eerdere vergunningverlening zijn gemeld en er geen wijzigingen zoals bedoeld in lid 3 van dit voorschrift zijn opgetreden.

Voorschrift 4

Einde werkzaamheden

1. De vergunninghouder meldt de einddatum van de werkzaamheden waarvoor vergunning is verleend, uiterlijk één week na afronding schriftelijk aan het dagelijks bestuur van Waterschap Limburg. Dat kan ook via handhaving@waterschaplimburg.nl.

Voorschrift 5

Afwijken van de vermelde gegevens

De verleende vergunning geldt tevens voor wijziging(en) van de vergunde activiteiten en/of werken, mits:

1. De wijziging(en) niet leidt/leiden tot andere of grotere nadelige gevolgen voor de belangen die door de vergunning worden beschermd.
2. De wijziging(en) 4 weken vooraf schriftelijk is/zijn gemeld aan het dagelijks bestuur van Waterschap Limburg en het dagelijks bestuur van Waterschap Limburg schriftelijk toestemming heeft verleend de wijziging(en) uit te mogen voeren.

Voorschrift 6

Uitvoeringsvoorschriften

1. De werken moeten worden gerealiseerd en behouden conform de tekeningen bij dit besluit (zie bijlage 1 en 2).
2. Bij het optreden van nadelige effecten als gevolg van de vergunde activiteiten, kan het dagelijks bestuur van Waterschap Limburg besluiten tot stillegging van de handeling. Eventueel kan het dagelijks bestuur van Waterschap Limburg aanvullende eisen stellen om verdere nadelige effecten te voorkomen.
3. Het dagelijks bestuur van Waterschap Limburg kan gedurende de werkzaamheden ter bescherming van de betrokken belangen nadere aanwijzingen geven. De vergunninghouder zorgt ervoor dat de gegeven aanwijzingen terstond worden opgevolgd.
4. De vergunninghouder meldt schade aan waterstaatkundige voorzieningen en/of verstoring van de waterhuishouding als gevolg van zijn handelen onmiddellijk per e-mail (handhaving@waterschaplimburg.nl) aan het dagelijks bestuur van Waterschap Limburg om de schade en/of verstoring later schriftelijk te bevestigen.
5. Hulpconstructies en/of hulpwerken mogen alleen worden toegepast na goedkeuring van het dagelijks bestuur van Waterschap Limburg.
6. Direct nadat de werken voltooid zijn, zorgt de vergunninghouder voor het opruimen en afvoeren van alle afval en alle gebruikte en niet-gebruikte werktuigen, materialen en (hulp)werken.

Voorschrift 7

Calamiteiten en/of bijzondere omstandigheden

1. Als de vergunninghouder als gevolg van calamiteiten of bijzondere omstandigheden niet aan de vergunningvoorschriften kan voldoen, moet hij dit direct melden (tijdens kantooruren via telefoonnummer 088 88 90 100 of via het "Meldpunt Water" 0800-0341, dit nummer is 7 dagen

per week en 24 uur per dag bereikbaar) en zo spoedig mogelijk schriftelijk bevestigen aan het dagelijks bestuur van Waterschap Limburg. Dit kan door een e-mail te sturen naar handhaving@waterschap limburg.nl.

2. Indien zich een calamiteit of bijzondere omstandigheid voordoet waardoor nadelige gevolgen voor het waterstaatswerk zijn ontstaan of dreigen te ontstaan, treft de vergunninghouder onmiddellijk de maatregelen die redelijkerwijs kunnen worden verlangd, om nadelige gevolgen voor het waterstaatswerk te voorkomen of, voor zover die gevolgen niet kunnen worden voorkomen, zoveel mogelijk te beperken of ongedaan te maken.

Voorschrift 8

Beëindiging gebruik

1. Indien de werken waarvoor vergunning is verleend hun functie hebben verloren en aldus niet meer worden gebruikt, stelt de vergunninghouder het dagelijks bestuur van Waterschap Limburg daarvan zo spoedig mogelijk schriftelijk in kennis.
2. De vergunninghouder ruimt vervolgens de werken binnen een door het dagelijks bestuur van Waterschap Limburg te stellen termijn op, tenzij het dagelijks bestuur van Waterschap Limburg schriftelijk aangeeft dit niet nodig te achten.
3. De vergunninghouder brengt na het opruimen het terrein ter plaatse in een door het dagelijks bestuur van Waterschap Limburg te bepalen toestand.

5.2 Specifieke voorschriften

Voorschrift 9

Oppervlaktewater algemeen

1. Tijdens de uitvoering van de werken mag de doorstroming van het oppervlaktewater niet worden gestremd of belemmerd.
2. De oevers van het oppervlaktewater moeten (ter plaatse van het waterstaatswerk) erosiebestendig worden afgewerkt.
3. Na het gereedkomen moeten alle door de werkzaamheden ontstane beschadigingen aan de oevers of de waterbodem worden hersteld en moeten verondiepingen of vernauwingen van het oppervlaktewater worden verwijderd.
4. Drijfvuil dat zich, als gevolg van de aanwezigheid van het werk, heeft verzameld moet worden verwijderd.
5. Bij gehele of gedeeltelijke vervanging, opruiming of vernieuwing van de werken moeten de onderdelen van de bestaande werken, die geen functie meer hebben, geheel worden verwijderd, tenzij het dagelijks bestuur van Waterschap Limburg schriftelijk aangeeft dit niet nodig te achten.

Voorschrift 10

Bouwwerken langs een oppervlaktewater

1. Startdatum dient in samenspraak met een handhaver van Waterschap Limburg te worden bepaald.

2. De minimale afstand tussen de overkluizing en de fundering is 1,70 meter. Dit is horizontaal gemeten, gezien vanaf de uiterste zijkant van de overkluizing en geldt voor de gehele lengte van de fundering. Zie bijlage 2
3. De fundering van het voetmuurtje en tuinpoort mag de stabiliteit van de overkluizing van het oppervlaktewater niet negatief belasten.
4. Het voetmuurtje dient zodanig aangelegd worden dat deze niet kan vervormen en/of verzakken.
5. Na het leggen van de fundering moet de sleuf worden aangevuld met de vrijgekomen grond. Indien dit niet mogelijk is, moet de sleuf worden aangevuld met grond met een soortelijk gewicht dat niet hoger is dan dat van de oorspronkelijk aanwezige grond. Het materiaal moet een goede samenhang bezitten.
6. Het voetmuurtje inclusief fundering dient voor **1 december 2024** verwijderd te worden. Waterschap Limburg is niet aansprakelijk voor kosten naar aanleiding van het te verwijderen bouwwerk.

6. Aanvraag

6.1. Samenvatting aanvraag

[De aanvrager] is voornemens om een voetmuurtje en een poort te realiseren. Het poortje is bedoeld om toegang te verkrijgen tot de privétuin. De tuin is nu via de voorzijde van het pand en via het steegje bereikbaar. Het toegangspoortje dient als tertiaire ontsluiting.

Het gemetselde voetmuurtje wordt voorzien van een fundatie in de kernzoning van een primaire oppervlaktewater. Deze fundatie is dieper dan 30 cm. ten opzichte van het maaiveld. Op grond van de Keur van Waterschap Limburg 2019 is dit bouwwerk vergunningplichtig. De Keutelbeek ter plaatse is overkluisd.

Toekomstige situatie ontluizing van de Keutelbeek

De kernzone en het profiel van vrije ruimte is in de legger opgenomen met het oog op het behoud van ruimte voor eventuele aanpassing van het oppervlaktewater (bijvoorbeeld verruiming van het profiel van het oppervlaktewater of zoals in dit geval het ontluizen van de beek). Een bouwwerk binnen deze zone maakt aanpassing van het oppervlaktewater (nagenoeg) onmogelijk. Het (toekomstig) functioneren van het oppervlaktewater dient voldoende geborgd te zijn. Op het moment van ontluizing zal het tuinmuurtje een belemmering vormen voor de aanpassingen en dient het verwijderd te worden.

6.2. Locatie

Het voetmuurtje wordt gerealiseerd op of nabij de locatie RD-coördinaten X = 188.540, Y = 334.421.

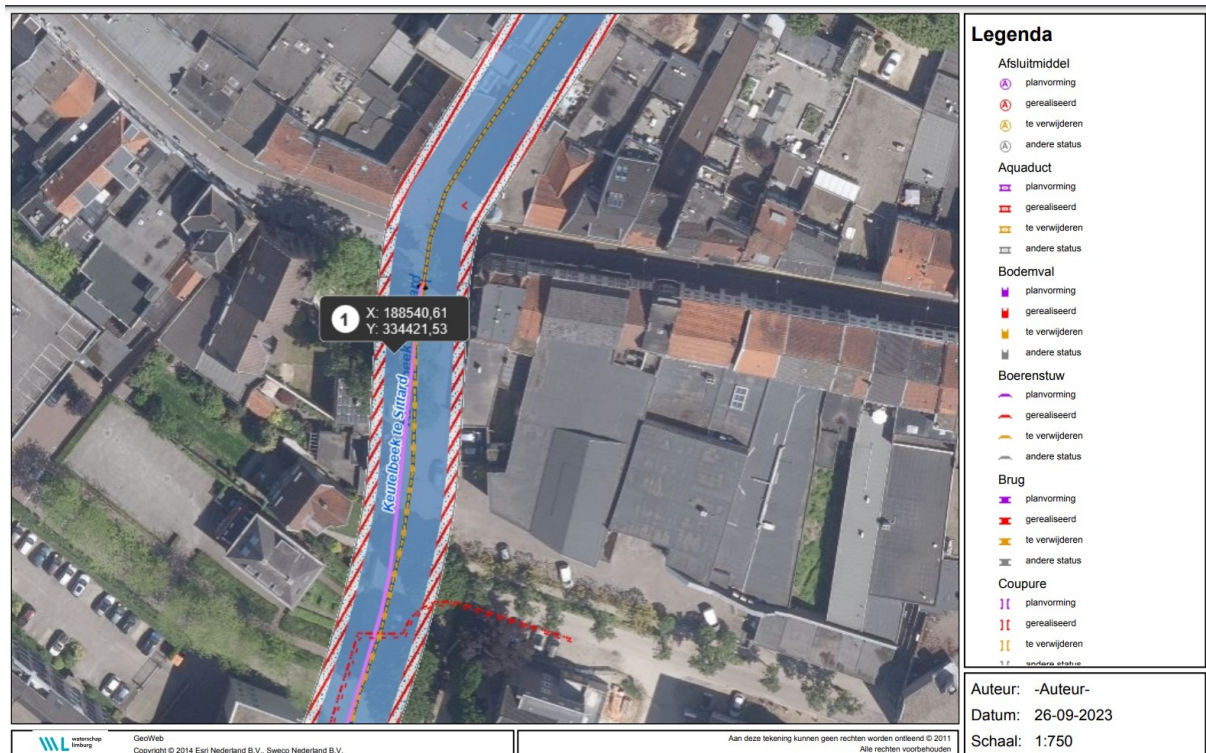

Fig. 1

Huidige status van de Keutelbeek te Sittard.

In figuur 1, is een weergave van de Keurzonerings van de Keutelbeek te Sittard. In de legenda is af te lezen dat de huidige status van de zonerings komen te vervallen, zie rood gearceerde deel.

De Keutelbeek is ter plaatse van de aangevraagde activiteiten gelegen in de gemeente Sittard en is als primair water opgenomen in de legger van Waterschap Limburg. Het oppervlaktewater heeft een natuurfunctie.

Toekomstige projecten Waterschap Limburg

In figuur 2 is het plangebied aangeduid (paars gearceerd).

Dit is een weergave van de nieuwe ontwikkelingen rondom de Keutelbeek, namelijk het ontkluisen van de beek. Projectgebied Watersysteem: Corio Glana HL 20 f2.

Zie ook Definitief ontwerp, bijlage 4.

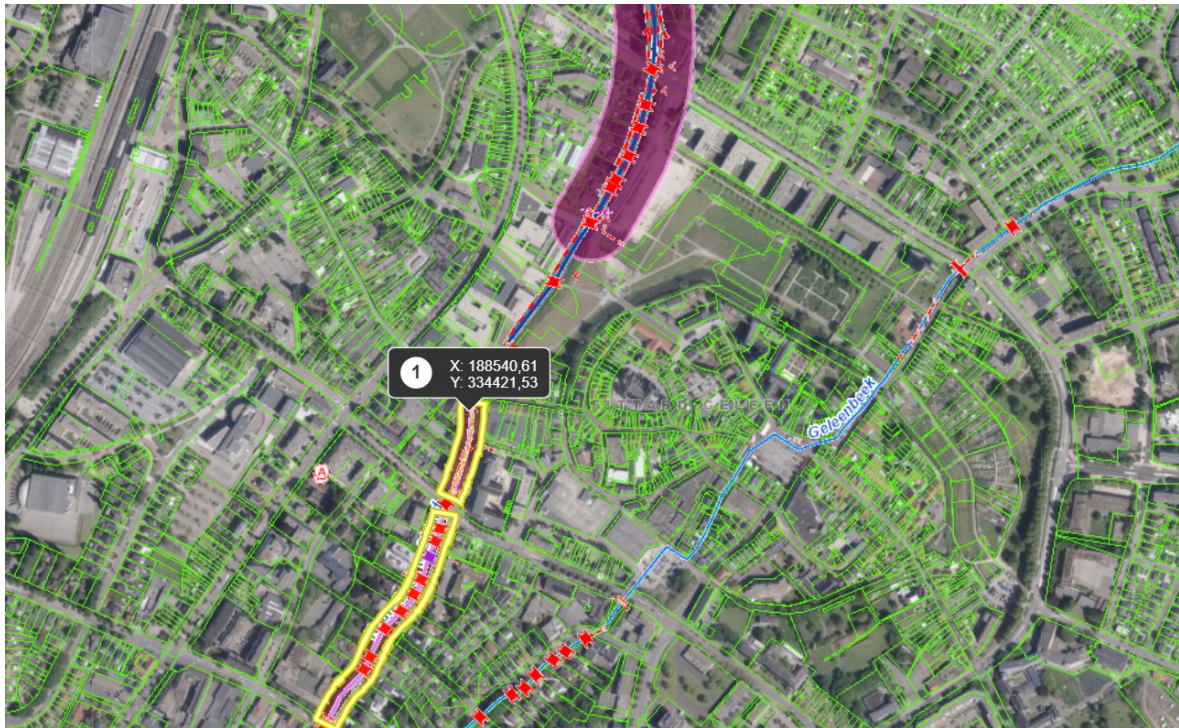

fig.2

☆ Projectgebied Watersysteem: Corio
Glana HL 20 f2 (P115203)

objectID: 6083 **Corio Glana HL 20 f2**
Projectomschrijving:
Beekherstel

Status/fasering:
onderzoeksfase: 01-03-2019
verkenningfase: 01-07-2020
planuitwerkingsfase: 01-03-2021
realisatiefase: 01-07-2024
nazorgfase: 01-07-2025
project afgerond: 01-07-2026

6.3. Vergunningplichtige handelingen

Op grond van artikel 3.3 van de Keur Waterschap Limburg 2019 is een watervergunning van het dagelijks bestuur vereist voor het uitvoeren van handelingen in een watersysteem als dit in een bij de keur behorende uitvoeringsregel is bepaald.

Ingevolge de uitvoeringsregels behorende bij de Keur Waterschap Limburg 2019 is in dit geval vergunning vereist voor de volgende activiteiten:

het aanleggen en behouden van een gemetselde voetmuur in de kernzone van het primair oppervlaktewater genaamd 'Keutelbeek' nabij het adres Voorstad 2 te Sittard, waarvoor vergunning is vereist op grond van artikel 3.3 van de Keur Waterschap Limburg 2019 juncto § 1.5 Uitvoeringsregel Bouwwerken langs een oppervlaktewater.

6.4. Zorgplicht

Algemene zorgplicht

Op grond van artikel 3.1 van de Keur van Waterschap Limburg 2019 geldt er een algemene zorgplicht voor uit te voeren handelingen in het watersysteem en de bijbehorende beschermingszones, in een meanderzone en in een inundatiegebied, als ook in het door het dagelijks bestuur aan te wijzen profiel van vrije ruimte. Deze zorgplicht geldt voor alle vergunde handelingen op basis van deze vergunning maar ook voor andere handelingen in het watersysteem en de eerder genoemde zones en gebieden. Het is aan de initiatiefnemer om al datgene te doen of na te laten waardoor aan deze algemene zorgplicht wordt voldaan.

In aanvulling op de algemene zorgplicht geldt(t)(en) de volgende specifieke zorgplicht(en):

Specifieke zorgplichten

Op grond van § 1.5 Uitvoeringsregel bouwwerken langs een oppervlaktewater houdt de specifieke zorgplicht (voor zover van toepassing) in elk geval in dat:

1. het plaatsen en hebben van een bouwwerk niet mag leiden tot beschadiging van het talud, de bodem en de oever van het oppervlaktewater;
2. het bouwwerk zodanig geplaatst dient te worden dat deze geen belemmering vormt voor het uitvoeren van onderhoud.

7. Toetsing

7.1 Algemeen

De Waterwet omschrijft in artikel 2.1 het toetsingskader voor de beslissing op de aanvraag:

- a. voorkoming en waar nodig beperking van overstromingen, wateroverlast en waterschaarste;
- b. bescherming en verbetering van de chemische en ecologische kwaliteit van watersystemen;
- c. vervulling van maatschappelijke functies door watersystemen.

Deze doelstellingen vormen in onderlinge samenhang het toetsingskader bij vergunningverlening.

Een vergunning wordt geweigerd indien de vergunningaanvraag niet verenigbaar is met de doelstellingen van het waterbeheer en het niet mogelijk is om de belangen van het waterbeheer door het verbinden van voorschriften of beperkingen aan de vergunning, voldoende te beschermen.

De doelstellingen zijn geconcretiseerd via normen en beleid ten aanzien van veiligheid, waterkwantiteit, waterkwaliteit en maatschappelijke functievervulling door watersystemen. De uitwerking hiervan vindt plaats in de Waterwet, in aanvullende regelgeving, in water- en beheerplannen op grond van hoofdstuk 4 van de Waterwet en in de beleids- en uitvoeringsregels van het dagelijks bestuur van Waterschap Limburg.

De Keutelbeek te Sittard heeft een natuur functie. Het op deze functie afgestemde beheer en onderhoud mag niet nadelig worden beïnvloed door de aanwezigheid van het werk. Tevens dienen de door de werken veroorzaakte gevolgen geen nadelige invloed te hebben op deze functie en de bij

deze functie behorende doelstellingen zoals die zijn omschreven in het Waterbeheerprogramma 2022-2027.

De vastgestelde normen en het beleid zijn bepalend respectievelijk richtinggevend bij de toetsing of een aangevraagde handeling verenigbaar is met de doelstellingen voor het waterbeheer.

7.2 Overwegingen

Beleid

De vergunningaanvraag is getoetst aan:

- de Keur Waterschap Limburg 2019; en
- de van toepassing zijnde beleids- en uitvoeringsregels behorende bij de Keur van Waterschap Limburg 2019.

De vergunningaanvraag is getoetst aan de volgende uitvoeringsregels:

- § 1.5 Uitvoeringsregel Bouwwerken langs een oppervlaktewater.

De vergunningaanvraag is getoetst aan de volgende beleidsregels:

- Beleidsregel 6. Aanleggen van een bouwwerk;

Toetsing wateren

Aanvragen om een vergunning voor werken en/of activiteiten in of nabij oppervlaktewater worden, voor zover voor de betreffende activiteit geen absoluut verbod geldt, getoetst aan:

- *Effecten op stabiliteit van overkluizing Keutelbeek;*
Het voetmuurtje ligt op een afstand van >1,70 meter van de bestaande overkluizing en is er wegens het geringe formaat (circa 31 cm boven maaiveld) geen reden om aan te nemen dat deze negatieve krachten zal afdragen op de overkluizing van de Keutelbeek. Hierdoor zullen er geen negatieve effecten optreden ten aanzien van de stabiliteit van de bestaande overkluizing.
- *toekomstige ontwikkelingen / verbeteringen watersysteem*
Het voetmuurtje wordt gebouwd in de kernzone van de Keutelbeek te Sittard. De kernzone en het profiel van vrije ruimte is in de legger opgenomen met het oog op het behoud van ruimte voor eventuele aanpassing van het oppervlaktewater (bijvoorbeeld verruiming van het profiel van het oppervlaktewater of zoals in dit geval het ontkluizen van de beek). Een bouwwerk binnen deze zone maakt aanpassing van het oppervlaktewater (nagenoeg) onmogelijk. Het (toekomstig) functioneren van het oppervlaktewater dient voldoende geborgd te zijn.

Project Watersysteem: Corio Glana HL 20 f2

In figuur 3 is het plangebied aangeduid (paars gearceerd).

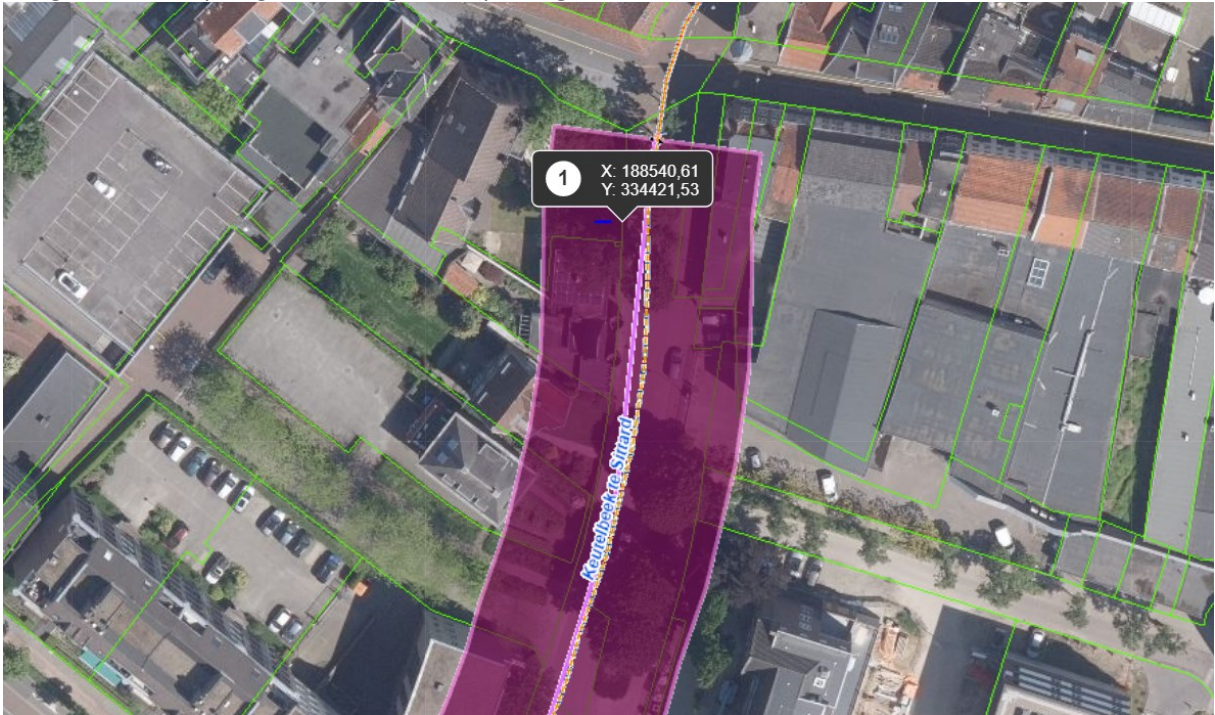

Fig. 3

Dit is een weergave van de nieuwe ontwikkelingen rondom de Keutelbeek, namelijk het ontkluizen van de beek. Projectgebied Watersysteem: Corio Glana HL 20 f2.

Het ontwerpprojectplan Waterwet Herinrichting Geleenbeek Parklaan in Sittard, Corio Glana Highlight 20 fase 2, heeft van 23 mei tot en met 4 juli 2023 ter inzage gelegen.

Dit is in te zien via [het Waterschapsblad](#)

Op het moment van ontkluizing zal het tuinmuurtje een belemmering vormen voor de aanpassingen en dient het verwijderd te worden. De vergunning wordt daarom tijdelijk verleend voor bepaalde tijd, **tot 1 december 2024**. Hiermee wordt afgeweken van de ontvangen aanvraag voor een watervergunning.

Om deze reden heeft het aanleggen van een voetmuurtje met fundering geen negatief effect op het kunnen uitvoeren van het project Corio Glana.

7.3 Afwijking van de aanvraag

In de ontvangen aanvraag van de watervergunning is geen einddatum aangegeven voor de geplande activiteiten. Eerder is voor de geplande activiteiten door de gemeente Sittard-Geleen een omgevingsvergunning verleend. De aanvraag voor de watervergunning is ontvangen na verlening van de omgevingsvergunning.

Het waterschap en de gemeente beschermen verschillende belangen. Het waterschap beschermt de kwantitatieve en kwalitatieve waterbelangen. Hierdoor kan een vergunning van het ene bevoegd gezag wel verleend worden zoals is aangevraagd en bij een ander bevoegd gezag niet. Hiervan is in casu sprake.

Door de bekendmaking van het ontwerpbesluit voor het projectplan voor de herinrichting van de Geleenbeek, locatie Parklaan in Sittard, Corio Glana Highlight 20 fase 2, is er voldoende concreet zicht op het realiseren van toekomstige ontwikkelingen / verbeteringen watersysteem van de Keutelbeek. In de tekeningen behorende bij de ontkluisiging van de Keutelbeek (zie bijlage 3) is aangegeven dat in de zeer dichte nabijheid van de geplande voetmuur een muur wordt opgetrokken voor het realiseren van deze ontkluising. Deze geplande muur wordt dieper gefundeerd dan de voetmuur met poort. Beide muren zullen elkaar naar alle waarschijnlijkheid negatief beïnvloeden met betrekking tot de stabiliteit. Dit is voor beide muren niet wenselijk. Dit vormt een mogelijk risico voor de uitvoering van het project.

Met deze belangen is rekening gehouden in de belangenafweging voor het verlenen van deze watervergunning (zie paragraaf 7.2). Dit heeft geresulteerd in een einddatum van 1 december 2024 voor deze vergunning om deze geplande ontwikkelingen ter plaatse te kunnen realiseren. In casu gaat het gemeenschappelijk belang voor het individuele belang. Er zijn namelijk ook twee andere toegangsmogelijkheden tot het perceel.

7.4 Conclusie toetsing

Het belang van de aanvrager bij het verkrijgen van een vergunning is afgewogen tegen de waterhuishoudkundige belangen die door de Waterwet en de Keur Waterschap Limburg 2019 worden beschermd.

De in de vergunning opgenomen voorschriften waarborgen dat de doelstellingen van het waterbeheer voldoende worden beschermd. Op grond van de overwegingen bestaan er geen bezwaren tegen het verlenen van de vergunning.

8. Procedure en rechtsbescherming

8.1 Procedure

Het dagelijks bestuur van Waterschap Limburg heeft op 22 juni 2023 de aanvraag ontvangen en geregistreerd onder zaaknummer 2023-Z9460.

De aanvrager is op 7 juli 2023 per e-mail op de hoogte gesteld van het feit dat de aanvraag op grond van artikel 4:5 van de Awb nog onvoldoende gegevens of bescheiden bevat om deze in behandeling te kunnen nemen. De aanvrager is in de gelegenheid gesteld om de ontbrekende gegevens of bescheiden binnen 6 weken aan de aanvraag toe te voegen. De termijn voor behandeling van de aanvraag is zolang opgeschort. De ontbrekende gegevens zijn op 15 augustus 2023 bij het dagelijks bestuur van Waterschap Limburg ontvangen. Daarmee is de procedure opgeschort met 5 weken.

De voorbereiding van deze vergunning op grond van de Waterwet heeft conform het gestelde in afdeling 4.1.2 van de Awb plaatsgevonden.

8.2 Rechtsbescherming

Bezwaar

Op grond van de Awb kunnen belanghebbenden, gedurende een periode van zes weken vanaf de dag na bekendmaking van de vergunning middels toezending daarvan aan de aanvrager, tegen deze vergunning een bezwaarschrift indienen. Het bezwaarschrift moet worden gericht aan het dagelijks bestuur van Waterschap Limburg, Postbus 2207, 6040 CC te Roermond.

Het bezwaarschrift dient te zijn ondertekend en bevat tenminste:

- a. de naam en het adres van de indiener;
- b. de dagtekening;
- c. een omschrijving van het besluit waartegen het bezwaar is gericht (bijvoorbeeld de vermelding van de datum en het nummer van het besluit);
- d. de motivering van het bezwaar.

Deze vergunning treedt in werking vanaf de dag na bekendmaking. Op grond van artikel 6:16 van de Awb schorst het indienen van bezwaar de werking van dit besluit niet. Gelet hierop kan, indien tegen dit besluit bezwaar wordt aangetekend, gedurende de bezwaartermijn tevens een verzoek om een voorlopige voorziening worden ingediend bij de rechtbank. De voorzieningenrechter kan dan uitspreken dat de werking van het besluit wordt opgeschort.

Het verzoek tot het treffen van een voorlopige voorziening moet worden gericht aan de voorzieningenrechter van de rechtbank Limburg, sector bestuursrecht, Postbus 950, 6040 AZ te Roermond. Voor het treffen van een voorlopige voorziening is een griffierecht verschuldigd.

Het verzoekschrift dient te zijn ondertekend en bevat tenminste:

- a. de naam en het adres van de indiener;
- b. de dagtekening;
- c. een omschrijving van het besluit waartegen het verzoek is gericht (bijvoorbeeld onder vermelding van de datum en het nummer van het besluit);
- d. de motivering van het verzoek;
- e. een afschrift van het ingediende bezwaarschrift.

U kunt ook digitaal een verzoek om een voorlopige voorziening indienen bij genoemde rechtbank via <https://loket.rechtspraak.nl/bestuursrecht>. Daarvoor moet u beschikken over een elektronische handtekening (DigiD). Kijk op de genoemde site voor de precieze voorwaarden.

Wij verzoeken u in het voorkomende geval vriendelijk om een afschrift van het verzoek tot het treffen van een voorlopige voorziening toe te zenden aan het dagelijks bestuur van Waterschap Limburg. U kunt dit afschrift ook per e-mail doorsturen naar vergunningen@waterschaplimburg.nl.

9. Mededelingen

Voorkomen van schade

De vergunninghouder moet redelijkerwijs alle mogelijke maatregelen treffen, om te voorkomen dat het dagelijks bestuur van Waterschap Limburg, dan wel derden, schade lijden ten gevolge van het gebruik van deze vergunning.

Waterstaatkundig belang

Het dagelijks bestuur van Waterschap Limburg kan de vergunning en de daaraan verbonden voorschriften en beperkingen wijzigen, aanvullen of geheel of gedeeltelijk intrekken wanneer dit op grond van een waterstaatkundig belang noodzakelijk is zoals bedoeld in artikel 6.22, lid 1 en lid 3, sub b van de Waterwet. Indien dit tot gevolg heeft dat de vergunninghouder daardoor het aanwezige werk moet aanpassen of verwijderen, zal de vergunninghouder dit moeten doen. Hierbij bestaat een recht op schadevergoeding, voor zover deze schade redelijkerwijs niet of niet geheel te zijnen laste behoort te blijven en voor zover de vergoeding niet of niet voldoende anderszins is verzekerd, zoals bedoeld in artikel 7.14 van de Waterwet.

Overige beperkingen

Dit besluit vrijwaart u niet van privaatrechtelijke beperkingen (zoals erfdiensbaarheden en eigendomsrechten) en van bepalingen/voorschriften van andere wetten, verordeningen en dergelijke die eventueel ook van toepassing zijn op uw werkzaamheden/handelen.

Adreswijziging en rechtsopvolging

1. De vergunninghouder moet een adreswijziging binnen 4 weken schriftelijk melden aan het dagelijks bestuur van Waterschap Limburg.
2. Een vergunning geldt tevens voor de rechtsopvolger van de vergunninghouder. De rechtsopvolger van de vergunninghouder doet binnen 4 weken nadat de vergunning voor hem is gaan gelden, daarvan mededeling aan het bevoegd gezag.

Afschrift

Een afschrift van dit besluit is verzonden aan:
[de gemachtigde].

10. Bijlagen

Bijlagen behorende bij vergunning met kenmerk 2023-Z9460:

1. Situatietekening, "erfafscheiding Parklaan pand Voorstad 2 te Sittard", d.d. 07-02-2023, tekeningnummer H-00A, ons kenmerk : WLD0C-1663486819-328017;
2. Tekening "Principedoorsnede bestaande overkluizing", d.d. 14-08-2023, tekeningnummer H-04, ons kenmerk : WLD0C-1663486819-330894;
3. tekening met dwarsprofielen, WLD0C-1663486819-330896;
4. Definitief ontwerp : Corio Glana HL 20 f2, WLD0C-1663486819-333895;
5. Objectenhandboek Waterschap Limburg, versie december 2016.