



HOOGHEEMRAADSCHAP
**DE STICHTSE
RIJNLANDEN**

veilige dijken • droge voeten • schoon water

WATERVERGUNNING

Voor het tijdelijk onttrekken en retourneren van grondwater en lozen van bronneringswater voor de aanleg van twee kelders aan 't Zand 27 in Utrecht

Zaaknummer

307387

Datum



INHOUDSOPGAVE

HOOFDSTUK 1 AANVRAAG EN BESLUIT	3
1.1 Aanvraag en m.e.r.-aanmeldingsnotitie.....	3
1.2 Plichten.....	3
1.3 Besluit.....	4
HOOFDSTUK 2 VOORSCHRIFTEN	5
2.1 Geldigheid vergunning.....	5
2.2 Activiteiten en maatregelen.....	5
2.3 Algemene verplichtingen.....	6
HOOFDSTUK 3 OVERWEGINGEN	10
3.1 Beschrijving activiteiten en lokale omstandigheden.....	10
3.2 Toetsingskader en beleid.....	11
3.3 Toetsing op mogelijke gevolgen.....	12
3.4 Belangenafweging.....	15
3.5 M.e.r.-beoordeling.....	16
3.6 Conclusie.....	16
HOOFDSTUK 4 PROCEDURE	17
4.1 Gevolgde procedure voor de vergunningaanvraag.....	17
4.2 Bezwaar.....	17
4.3 Voorlopige voorziening.....	17
HOOFDSTUK 5 INFORMATIE	19
5.1 Aandachtspunten.....	19
5.2 Zorgplicht.....	19
5.3 Andere benodigde vergunningen en toestemmingen.....	21
5.4 Heffingen.....	22
BIJLAGE 1 BEGRIPSBEPALINGEN	23
BIJLAGE 2 INVLOEDSGEBIED	25
BIJLAGE 3 RETOURVELD EN LOZINGSPUNT	26
BIJLAGE 4 PEILBUISGEGEVENS	27
BIJLAGE 6 STARTFORMULIER	28
BIJLAGE 7 STOPFORMULIER	29



HOOFDSTUK 1 AANVRAAG EN BESLUIT

1.1 Aanvraag en m.e.r.-aanmeldingsnotitie

Dijkgraaf en hoogheemraden van het Hoogheemraadschap de Stichtse Rijnlanden hebben een meldingsnotitie en een vergunningaanvraag ontvangen voor het tijdelijk onttrekken, (gedeeltelijk) retourbemalen en lozen van grondwater in verband met de aanleg van twee kelders aan 't Zand 27 in Utrecht.

Eén of meerdere activiteiten zijn niet vergunningplichtig, maar vallen onder de zorgplicht op basis van de Keur van Hoogheemraadschap De Stichtse Rijnlanden 2018.

In paragraaf 1.2 zijn de verschillende plichten uitgesplitst.

De aanvraag is:

- gedateerd op 4 augustus 2023 met kenmerk OLO7986139;
- ingekomen op 4 augustus 2023 en ingeboekt onder zaaknummer 307387.

De m.e.r.-aanmeldingsnotitie is:

- gedateerd op 4 augustus 2023 met kenmerk HT230042;
- ingekomen op 4 augustus 2023 en ingeboekt onder zaaknummer 307387.

De aanvraag en de m.e.r.-aanmeldingsnotitie voldoen aan de vereisten voor het aanvragen van een watervergunning als vastgelegd in de Regeling met betrekking tot het beheer en gebruik van watersystemen (Waterregeling) en voor het aanmelden van m.e.r.-beoordeling als vastgelegd in het Besluit milieueffectrapportage en 7.16 tot en met 7.20a Wet milieubeer.

1.2 Plichten

Voor de uit te voeren handelingen gelden op basis van hoofdstuk 3 van de Keur van Hoogheemraadschap De Stichtse Rijnlanden 2018 onderstaande plichten.

Zorgplicht

Op grond van artikel 3.1 van de Keur van het Hoogheemraadschap De Stichtse Rijnlanden 2018 geldt voor onderstaande handelingen een zorgplicht.

- Het aanleggen van een uitstroomvoorziening in een oppervlaktewater (zie hoofdstuk 8.2.2 van de Uitvoeringsregels bij de Keur Hoogheemraadschap De Stichtse Rijnlanden 2018)
- Het verwijderen van een uitstroomvoorziening in een oppervlaktewater (zie hoofdstuk 8.3.2 van de Uitvoeringsregels bij de Keur Hoogheemraadschap De Stichtse Rijnlanden 2018).
- Het lozen in een oppervlaktewater (zie hoofdstuk 9.2.2 van de Uitvoeringsregels bij de Keur Hoogheemraadschap De Stichtse Rijnlanden 2018).

Dit houdt in dat u direct aan de slag mag gaan om deze handelingen uit te voeren, mits u zorgvuldig werkt en schade aan het watersysteem voorkomt. In hoofdstuk 5 vindt u meer informatie over de zorgplicht.

Deze handelingen maken dus geen deel uit van deze vergunning.



Vergunningplicht

Op grond van artikel 3.3 van de Keur van het Hoogheemraadschap De Stichtse Rijnlanden 2018 geldt voor onderstaande handelingen een vergunningplicht. Daarnaast geldt voor deze handelingen een zorgplicht.

- Het onttrekken van grondwater in een bouwput (zie hoofdstuk 56.3 van de Uitvoeringsregels bij de Keur Hoogheemraadschap De Stichtse Rijnlanden 2018).
- Het in de bodem (terug) brengen van water (zie hoofdstuk 70.3 van de Uitvoeringsregels bij de Keur Hoogheemraadschap De Stichtse Rijnlanden 2018).
- Het onttrekken van grondwater in of nabij kwetsbare gebieden (zie hoofdstuk 71.3 van de Uitvoeringsregels bij de Keur Hoogheemraadschap De Stichtse Rijnlanden 2018).

Voor deze handelingen is deze vergunning van toepassing. Daarnaast vindt u in hoofdstuk 5 meer informatie over de zorgplicht.

1.3 Besluit

Dijkgraaf en hoogheemraden besluiten, op grond van de bepalingen van de Waterwet, het Waterbesluit, de Waterregeling, de Keur van Hoogheemraadschap De Stichtse Rijnlanden 2018, de Algemene wet bestuursrecht (Awb), het Besluit milieueffectrapportage, de Wet milieubeer en de in hoofdstuk 3 van deze vergunning vermelde overwegingen,

1. vergunning te verlenen, als bedoeld in artikel 3.3 van de Keur, om voor de aanleg van een kelder ter plaatse van 't Zand in Utrecht, kadastrale gemeentecode UTT, sectie V nummer(s) 3938:
 - a. grondwater te onttrekken;
 - b. grondwater in de bodem te brengen;
2. dat geen milieueffectrapport hoeft te worden gemaakt;
3. de in hoofdstuk 2 opgenomen voorschriften, paragraaf 1.1, de hoofdstukken 3 en 4 en de bijlagen 1 t/m 7 deel te laten uitmaken van de vergunning.

Voor een toelichting op de in deze vergunning vermelde begrippen wordt verwezen naar bijlage 1 van deze vergunning.

Met vriendelijke groet,
Dijkgraaf en hoogheemraden,
namens hen,

A.W. van de Ruit
Teamleider Vergunningverlening



HOOFDSTUK 2 VOORSCHRIFTEN

2.1 Geldigheid vergunning

Voorschriften 1 Termijnen

- 1.1 Deze vergunning vervalt van rechtswege indien niet binnen 24 maanden na het onherroepelijk worden van de vergunning met de werkzaamheden gestart is.
- 1.2 De werkzaamheden dienen binnen 18 maanden na aanvang te zijn afgerond.

2.2 Activiteiten en maatregelen

Voorschriften 2 Grondwateronttrekking

- 2.1 De verlaging van de grondwaterstand en/of stijghoogte, het debiet, de duur van de grondwateronttrekking en de hoeveelheden, zoals in tabel 1 aangegeven, worden niet overschreden.

Tabel 1: overzicht bouwfasen, verlagingen en debieten voor aanleg 2 kelders met verbindingsdeel

Aanlegfase	Bouwonderdeel	Afmeting van de Bouwput l x b*	Maximale Ontgravingdiepte / aanlegniveau **		Grondwaterstands- Verlaging***tot	Stijghoogteverlaging 1 ^e wvp*** tot	Max debiet		Duur van de grondwateronttrekking dagen	Totale hoeveelheid m ³
			m-mv	m NAP			m ³ /uur	m ³ /dag		
1	Initiële ontgraving	Bak 1: 22 x 9	1,10	+0,20	0	0	0	0	42	188.520
2	Plaatsen filters en opstarten bemaling	Bak 2: 12 x 6 Gang: 5 x 5	3,10	-1,80	-2,10	-2,10	250	5.500		
3	Ontgraven bouwput		3,10	-1,80	-2,10	-2,10	200	4.800		
4	Aanbrengen drain en funderingsstroken		3,10	-1,80	-2,10	-2,10	200	4.800		
5	Pompput	2 x 2	2,80	-1,50	-1,80	-1,80	175	4.200		
6	Storten vloer	Bak 1: 22 x 9	2,60	-1,30	-1,80	-1,80	175	4.200		
7	Uitharden vloer	Bak 2: 12 x 6 Gang: 5 x 5	2,25	-0,95	-1,00	-1,00	90	2.160	28	60.480
8	Aanbrengen kelderdek		>2,25	>-0,95	+0,20	+0,20	0	0	0	0
Totaal te onttrekken hoeveelheden										249.000

* afmetingen bouwputbodern

** maaiveld is op NAP+1,30 m

*** op het kritische punt

- 2.2 De kelder wordt aangelegd in een open ontgraving waarbij de eerste ontgraving reikt tot net boven de grondwaterstand. Vervolgens worden de onttrekkingsfilters geplaatst waarna verder ontgraven wordt tot de maximale bouwputdiepte. De grondwateronttrekking wordt uitgevoerd met vacuümbemaling waarvan de filters worden geplaatst op een onderlinge afstand van maximaal 2,0 m en een filterstelling van NAP-4,50 m tot NAP-5,50 m. De filterdiameter bedraagt 60 mm. De bemaling kan verder worden geoptimaliseerd door het plaatsen van een horizontale drain in het midden van de bouwputten. Deze wordt (optioneel) na de ontgraving aangebracht.
- 2.3 Bij het gebruik van een andere, vergelijkbare techniek dan beschreven in voorschrift 2.2 moet, vooraf aan de start van de grondwateronttrekking, contact worden opgenomen met het waterschap. Bij substantiële wijziging in de uitvoering moeten



aanvullende berekeningen uitgevoerd worden om vast te kunnen stellen of binnen de vergunning gewerkt kan worden. Het waterschap beslist of aanvullende berekeningen noodzakelijk zijn.

- 2.4 De grondwateronttrekking voor de aanleg van de kelders wordt zodanig op de voortgang van de werkzaamheden afgestemd, dat de debieten en de onttrekkingsduur tot het strikt noodzakelijke worden beperkt.

Voorschriften 3 Retourbemaling

- 3.1 Retourbemaling wordt toegepast om het waterbezwaar van de grondwateronttrekking te beperken. De locatie van de retourinstallatie is zoals in bijlage 5 van de vergunning is aangegeven. Het debiet van de retourbemaling bedraagt minimaal 50 % van de onttrokken hoeveelheid grondwater.
- 3.2 Het grondwater wordt geretourneerd in hetzelfde watervoerend pakket als waaruit het is onttrokken. De retourputten hebben een filterstelling van NAP-10,0 m tot NAP-15,0 m. De kwaliteit van het te retourneren grondwater is ten minste gelijk aan de kwaliteit van het ontvangende grondwater.
- 3.3 Het te retour te bemalen grondwater kan op een doelmatige wijze worden bemonsterd.

Voorschriften 4 Monitoring

- 4.1 De bemalingswerkzaamheden worden gemonitord zoals vermeld in het monitoringsplan "Monitoringsplan 't Zand 27 Utrecht" van 4 augustus 2023, versie 2, met kenmerk HT230042-Bv2 van de aanvraag.

Voorschriften 5 Grenswaarden en maatregelen ter bescherming van belangen

- 5.1 Ten minste een maand voorafgaand aan de bemaling wordt de bouwkundige staat van de bebouwing aan 't Zand 20 en 't Zand 22A vastgelegd door middel van het nemen van foto's van het interieur en het exterieur van de gebouwen.
- 5.2 Ten minste een maand voorafgaand aan de bemaling worden hoogtebouten geplaatst en ingemeten op de bebouwing aan 't Zand 22A zoals aangegeven in het monitoringsplan, als bedoeld in voorschrift 3.1.
- 5.3 De relatieve hoekverdraaiing tussen twee hoogtebouten, zoals bedoeld in voorschrift 5.2, mag ten opzichte van de nulmeting niet meer dan 1:1.000 bedragen.
- 5.4 Bij het bereiken van een relatieve hoekverdraaiing van 1:1.000, zoals bedoeld in voorschrift 5.3, worden mitigerende maatregelen genomen, om verdere deformatie te voorkomen.
- 5.5 Als grondwater onttrokken wordt in de periode maart tot en met oktober, wordt elke 14 dagen 30 mm water gegeven aan de bomen binnen een afstand van 100 m rondom de bouwputten. De neerslag in de voorliggende 14 dagen mag van deze watergift worden afgetrokken.

2.3 Algemene verplichtingen

Voorschriften 6 Meten, registreren en melden

- 6.1 De stijghoogte en/of grondwaterstand in de peilbuizen worden gemeten en geregistreerd volgens het in de vergunningaanvraag opgenomen monitoringsplan. Voorschrift 7.7 voor het in stand houden van meetputten, peilbuizen en



- onttrekkingsbronnen en 7.8 over mechanisch en niet mechanisch boren, zijn overeenkomstig van toepassing.
- 6.2 Op een gemotiveerd schriftelijk verzoek kan het waterschap instemmen met wijziging van de locatie van peilbuizen en de meetfrequentie van de stijghoogte en/of grondwaterstanden, zoals bedoeld in voorschrift 6.1.
- 6.3 De onttrokken en de geretourneerde hoeveelheid grondwater wordt dagelijks gemeten en geregistreerd op de verzamelleiding met één of meerdere watermeters, met vermelding van het type, het nominaal meetvermogen en het registratienummer van de watermeter(s).
- 6.4 Bij plaatsing of vervanging van een watermeter wordt zowel de meterstand als het type, het nominaal meetvermogen en registratienummer van de oude en nieuwe watermeter genoteerd en wordt dit schriftelijk gemeld, binnen een dag na plaatsing van de vervangende watermeter, aan afdeling handhaving van het waterschap (via VHpost@hdsr.nl of telefoonnummer 030 - 634 5700).
- 6.5 Genomen foto's van het interieur en het exterieur van de gebouwen, zoals opgenomen in voorschrift 5.1, worden minimaal vijf jaar bewaard en zijn ter inzage beschikbaar voor het bevoegd gezag. Op eerste aanzeggen worden deze foto's verstuurd aan het waterschap.
- 6.6 De hoogtemetingen aan de hoogtebouten zoals bedoelde in voorschrift 5.2, worden uitgevoerd en geregistreerd volgens het in de vergunningaanvraag opgenomen monitoringsplan, zoals bedoeld in voorschrift 3.1.
- 6.7 De x-/y-coördinaten, de bovenkant van de peilbuizen t.o.v. mv en NAP, en de filterstelling van de peilbuizen worden op kaart aangegeven.
- 6.8 De in tabel 2 vermelde gegevens worden via VHpost@hdsr.nl gemeld aan de afdeling handhaving van het waterschap volgens de aanwijzingen - onder vermelding van het betreffende onderwerp en het zaaknummer HDSR307387 - én via de website [Informatieplicht bij verstrekte vergunning - HDSR](#).

Tabel 2: overzicht melding van gegevens voor de aanleg van twee kelders

Onderwerp	Wanneer
a. Start van de bemaling (met startformulier bijlage 6)	Ten minste 3 werkdagen van te voren
b. Startmelding bemaling via website HDSR	Ten minste 3 werkdagen van te voren
c. Boorstaten van bronnen* en peilbuizen	Binnen drie werkdagen na plaatsing
d. Kaart met daarop alle peilbuizen en hoogtebouten, incl. x-/y-coördinaten en hoogte t.o.v. mv en NAP, volgens voorschriften 5.2, 6.1 en 6.7	Binnen een week na de start van de bemaling
e. Beginstand en eindstand van een watermeter inclusief datum en tijdstip van plaatsen/verwijderen, volgens voorschrift 6.4	Binnen drie werkdagen na plaatsing /verwijdering
f. Hoeveelheden grondwater die volgens voorschrift 6.3 zijn gemeten en geregistreerd én de tot dan toe totaal onttrokken en geretourneerde hoeveelheid grondwater	Wekelijks (tot een week na beëindiging van de bemaling)
g. stijghoogte en/of grondwaterstanden die volgens voorschrift 6.1 zijn gemeten en geregistreerd;	Wekelijks (tot een week na beëindiging van de bemaling)
h. De hoogtemetingen die zijn verricht, zoals bedoeld in voorschrift 6.6	Wekelijks (tot maand na beëindiging van de bemaling)
i. Beëindiging van de bemaling (met stopformulier bijlage 7)	Binnen drie werkdagen na beëindiging
j. Afmelding bemaling via website HDSR	Binnen drie werkdagen na beëindiging
k. Verwijderen van de filters van peilbuizen en (retour)putten	Minimaal drie werkdagen voordat de handeling plaatsvindt

* Voor de bronnen volstaat één enkele representatieve boorstaat.



- 6.9 Er wordt direct contact opgenomen met afdeling handhaving van het waterschap (via VHpost@hdsr.nl en telefoonnummer 030 - 634 5700) bij het bereiken van de in tabel 1 genoemde grenswaarden en in geval van calamiteiten of bijzondere omstandigheden die op de grondwateronttrekking, de retourbemaling, de lozing of op de metingen van invloed zijn.
- 6.10 Schade aan waterstaatkundige voorzieningen en/of verstoringen van de waterhuishouding, die onvoorzien is/zijn en tijdens de grondwateronttrekking, de retourbemaling of de lozing door handelen in het kader van de activiteit zijn ontstaan, wordt/worden onmiddellijk gemeld aan afdeling handhaving van het waterschap (via VHpost@hdsr.nl en telefoonnummer 030 - 634 5700). Eventuele aanwijzingen en aanvullende voorschriften van het waterschap worden onmiddellijk opgevolgd.

Voorschriften 7 Beheer en onderhoud

- 7.1 De op grond van deze vergunning aanwezige werken moeten doelmatig functioneren en in goede staat van onderhoud verkeren (en met zorg worden bediend).
- 7.2 Watermeters voldoen aan de NEN-EN-ISO-4064, zijn voorzien van een geldig keurmerk van een gecertificeerd bedrijf en zijn geïnstalleerd volgens de richtlijnen van de fabrikant. Een watermeter is geïjkt vóór de ingebruikname (ijkrapport mag niet ouder dan 2 jaar zijn). De gemeten onttrokken en geretourneerde hoeveelheid grondwater wijkt niet meer dan 5% af van de werkelijk onttrokken en geretourneerde hoeveelheden.
- 7.3 Een niet, niet goed, of niet betrouwbaar werkende watermeter wordt zo spoedig mogelijk, maar uiterlijk binnen 48 uur, vervangen en gemeld volgens voorschrift 6.4.
- 7.4 Wanneer gedurende een periode de metingen uit voorschrift 6.3 over meten en registreren van hoeveelheden, niet kunnen plaatsvinden, wordt dit schriftelijk met opgave van reden binnen 24 uur aan het waterschap gemeld (via VHpost@hdsr.nl).
- 7.5 Zolang de metingen, zoals bedoeld in voorschrift 7.4, niet kunnen plaatsvinden, worden de onttrokken en geretourneerde hoeveelheden grondwater op een door het waterschap goedgekeurde wijze geschat en geregistreerd. Wijkt deze schatting in belangrijke mate af van de hoeveelheid die volgens het waterschap onttrokken of geretourneerd is, dan stelt het waterschap op basis van de pompcapaciteit de hoeveelheid vast.
- 7.6 De onttrekkings- en retourputten zijn goed afgesloten en de omgeving van de putten is schoon, zodat er geen vuil van de bouwplaats via de bemalingsinstallatie in het watervoerend pakket komt.
- 7.7 De peilbuizen worden in stand gehouden voor de stijghoogte- en/of grondwaterstandsmetingen, zodat de betrouwbaarheid en continuïteit van de waarnemingen gewaarborgd blijven. Een geconstateerd defect wordt schriftelijk met opgave van reden, binnen 24 uur, aan afdeling handhaving van het waterschap gemeld (via VHpost@hdsr.nl) en is uiterlijk binnen twee werkdagen verholpen.



- 7.8 Bij het realiseren en bij (geheel of gedeeltelijk) buiten gebruik stellen van de onttrekkingsputten en peilbuizen wordt gewerkt volgens de protocollen 2001 en/of 2101; Protocol 2001: het protocol “Plaatsen handboringen en peilbuizen, maken van boorbeschrijvingen, nemen van grondmonsters en waterpassen, Instrumenten voor beter en eenvoudiger bodembeheer“(versie 6.0, 1 februari 2018), richtlijn van de Stichting Infrastructuur Kwaliteitsborging Bodembeheer, Gouda. Protocol 2101: het protocol “Mechanisch boren, Instrumenten voor beter en eenvoudiger bodembeheer“(versie 4.0, 1 februari 2018), richtlijn van de Stichting Infrastructuur Kwaliteitsborging Bodembeheer, Gouda.

Voorschriften 8 Beheer van gegevens

- 8.1 Tijdens de werkzaamheden is op de locatie van het werk een exemplaar van deze vergunning aanwezig.
- 8.2 Er wordt dagelijks een logboek bijgehouden. De gegevens in het logboek worden ten minste drie jaar en, op aanwijzing van het waterschap, zo nodig langer bewaard. Het logboek bevat ten minste alle meetgegevens uit de voorschriften 6.1 over grondwaterstanden, 6.3 over hoeveelheden en de rapportages uit 7.2 over ijkrapporten. Het logboek is op de locatie van het werk aanwezig en ligt voor controle ter inzage.

Voorschriften 9 Onvoorziene omstandigheden

- 9.1 Wanneer als gevolg van calamiteiten of bijzondere omstandigheden niet aan de vergunningsvoorwaarden kan worden voldaan, of dreigt niet te kunnen voldoen, wordt dit direct gemeld aan afdeling handhaving van het waterschap (via VHpost@hdsr.nl en telefoonnummer 030 - 634 5700). Eventuele aanwijzingen van het waterschap worden direct opgevolgd.
- 9.2 Als nadelige gevolgen of schade voor het waterschap of voor derden door de grondwateronttrekking de retourbemaling of de lozing optreden, moeten alle redelijkerwijs mogelijke maatregelen genomen worden om deze gevolgen of schade, te voorkomen of op te heffen. De aanwijzingen en de aanvullende voorschriften van het waterschap worden onmiddellijk opgevolgd.
- 9.3 Als het waterschap daar om verzoekt dient van een onvoorzien voorval of calamiteit, binnen een overeen te komen termijn, een schriftelijke rapportage met vermelding van oorzaak, datum en tijd van aanvang en beëindiging van het voorgevallene, de gevolgen ervan voor de omgeving en de voorgenomen maatregelen ter voorkoming van herhaling van het voorgevallene, te worden ingediend bij de afdeling handhaving van het waterschap (via VHpost@hdsr.nl).



HOOFDSTUK 3 OVERWEGINGEN

3.1 Beschrijving activiteiten en lokale omstandigheden

Activiteit

De vergunning is aangevraagd voor het onttrekken van grondwater voor de aanleg van twee kelders met tussenin een verbindend gedeelte. De bouwput voor beide kelders heeft een omvang van in totaal 550 m². De kelders worden aangelegd in een open ontgraving waarbij de eerste ontgraving reikt tot aan de freatische grondwaterstand. Vervolgens worden rondom de bouwput onttrekkingsfilters geplaatst waarna de ontgraving wordt voortgezet. Door de getrapte ontgraving staan de onttrekkingsfilters zo strak mogelijk rondom de Z-vormige bouwput.

Voor de aanleg is een tijdelijke grondwateronttrekking noodzakelijk om de werkzaamheden in droge omstandigheden uit te kunnen voeren. De bouwfasen, de bijbehorende maximale ontgravings- en stijghoogteverlagingsniveau's per fase evenals de maximaal te onttrekken hoeveelheden grondwater zijn vermeld in tabel 1 van hoofdstuk 2.

Voor de grondwateronttrekking wordt vacuumbemaling toegepast waarvan de filters geplaatst worden op een onderlinge afstand van maximaal 2,0 m. De filterstelling is van NAP-4,50 m tot NAP-5,50 m. De diameter van de filters bedraagt 60 mm. De bemaling kan eventueel worden geoptimaliseerd door het plaatsen van een horizontale drain in het midden van de bouwputten. De drain kan noodzakelijk zijn als blijkt dat de doorlatendheid van de bodem hoger is dan verondersteld, om het waterbezwaar te kunnen beperken. De drain wordt dan pas na de ontgraving aangebracht.

De start van de grondwateronttrekking is gepland in oktober 2023 en zal twee maanden duren.

Geohydrologie

De bouw en de grondwateronttrekking vindt plaats op en in een zandbodem met een dunne minder goed doorlatende toplaag. Aan de hand van het op projectlocatie uitgevoerde grondonderzoek, gegevens uit de DINO-database van TNO is de bodemopbouw in tabel 3 geschematiseerd.

Tabel 3: Geschematiseerde bodemopbouw en grondwaterstand (laag 1) en stijghoogte (laag 2 en 3) op locatie

Laag	Diepte (m NAP) *	Betekenis	Bodem-Beschrijving	Model-parameters	Grondwaterstand en stijghoogte (m NAP)	
					GHG	GLG
1	+1,3 tot -2,0	Deklaag	Zand, matig fijn, zwak siltig	C = 50 d	> +0,20	> -0,20
2	-2,0 tot -14,5	1 ^e WVP	Zand, matig siltig	kD = 400 m ² /dag	+0,20	-0,20
3	-14,5 tot -50		Zand, matig grof tot grof	kD = 1600 m ² /dag		
4	> 50	Waterscheidende laag	Klei	∞	-	-

* Het maaiveld is op NAP+1,30 m

Voor het bemalingsadvies en voor de inschatting van de gevolgen door derden, is uitgegaan van de gemiddeld hoogste grondwaterstand (GHG) en aanleg van alle bouwonderdelen ineens, waarmee ten aanzien van het invloedsgebied de uiterste situatie in beeld wordt gebracht.



Waterbezwaar / Grondwateronttrekking

Het waterbezwaar als vermeld in het bemalingsadvies is berekend met het rekenprogramma MicroFEM. Daarbij is uitgegaan van de geohydrologische parameters zoals vermeld in tabel 3 en de GHG. Het maximale debiet van 250 m³/uur en 5.500 m³/dag wordt meteen bereikt in de opstartfase. Zodoende wordt in korte tijd de gewenste grondwaterstandsverlaging bereikt. In totaal zal maximaal 249.000 m³ grondwater worden onttrokken. De maximale ontgravingsdiepte en grondwaterstandverlaging worden bereikt bij de aanleg van de funderingsstroken op NAP-1,80 m. In de andere fasen zijn de verlagingen en de debieten minder groot (zie tabel 1). Tijdens de bemaling wordt gestreefd naar het minimaliseren van het debiet.

Retourbemaling / Lozing

Het onttrokken grondwater wordt gedeeltelijk (50%) retourbemalen in een retourveld (zie bijlage 3) ten noorden van de projectlocatie om het waterbezwaar te beperken. Het resterende water wordt geloosd op het naastgelegen oppervlaktewater De Kleine Zandwetering. Dit is een tertiaire watergang.

3.2 Toetsingskader en beleid

3.2.1 Toetsingskader

De Waterwet omschrijft in artikel 2.1 de algemene doelstellingen die richtinggevend zijn bij de uitvoering van het waterbeheer:

- a. voorkoming en waar nodig beperking van overstromingen, wateroverlast en waterschaarste;
- b. bescherming en verbetering van de chemische en ecologische kwaliteit van watersystemen;
- c. vervulling van maatschappelijke functies door watersystemen;

Deze doelstellingen vormen in onderlinge samenhang het toetsingskader bij vergunningverlening. Een vergunning moet wegens artikel 6.21 van de Waterwet worden geweigerd voor zover verlening daarvan niet verenigbaar is met de doelstellingen, zoals bedoeld in artikel 2.1 en 6.11 van de Waterwet.

De doelstellingen zijn geconcretiseerd in de Keur en via normen en beleid ten aanzien van veiligheid, waterkwantiteit, waterkwaliteit en maatschappelijke functievervulling door watersystemen. De uitwerking hiervan vindt plaats in de Waterwet, in aanvullende regelgeving, in water- en beheerplannen op grond van hoofdstuk 4 van de Waterwet en in beleidsregels. De vastgestelde normen en het beleid zijn richtinggevend bij de toetsing of een aangevraagde handeling verenigbaar is met de doelstellingen voor het waterbeheer.

De m.e.r.-aanmeldingsnotitie wordt getoetst aan het Besluit milieueffectrapportage en aan 7.16 tot en met 7.20a van de Wet milieubeer.

3.2.2 Beleid

Voor het onttrekken en lozen van grondwater, als genoemd in artikel 6.5, lid b van de Waterwet, zijn in de Keur voorwaarden gesteld. Indien niet kan worden voldaan aan de voorwaarden voor het onttrekken van grondwater onder een algemene regel, kan middels het verlenen van een vergunning toestemming worden verleend om toch grondwater te mogen onttrekken en lozen. Bij het onttrekken en lozen van grondwater kunnen belangen met elkaar in conflict komen. Daarom is er beleid ontwikkeld om de belangen zorgvuldig af te wegen.



Het waterschap toetst de grondwateronttrekking en de lozing aan het beleid van de provincie Utrecht en het waterschapsbeleid voor veiligheid, waterkwantiteit- en kwaliteit en maatschappelijke functievervulling door watersystemen. Dit beleid is te vinden in de volgende plannen:

- Het Bodem- en Waterprogramma 2022-2027 van de provincie Utrecht;
- Het Nationaal Water Programma 2022-2027, het landelijk te voeren waterkwaliteitsbeleid staat vermeld in het Nationaal Waterplan van 18 maart 2022;
- Het Waterbeheerplan 2022-2027 'stroomopwaarts, klimaatbestendig en duurzaam' van Hoogheemraadschap De Stichtse Rijnlanden. Hierin is het waterbeheer beschreven voor alle taakvelden van het waterschap: de zorg voor schoon water, veilige dijken en droge voeten.
- Beleidsregels op grond van de Keur van het Hoogheemraadschap De Stichtse Rijnlanden 2018, vastgesteld op 5 februari 2019.
- De Beleidsnota Peilbeheer, vastgesteld door het algemeen bestuur op 18 december 2019.

Het beleid komt in het kort neer op het volgende.

1 Behoud van de grondwaterkwantiteit

De onttrekking wordt tot een minimum beperkt om de gewenste drooglegging te bereiken en het grondwater wordt bij voorkeur terug in de bodem gebracht.

2 Behoud van de grondwaterkwaliteit

Negatieve effecten op de grondwaterkwaliteit worden zoveel mogelijk voorkomen.

3 Beschermen van de belangen van derden

De bij het grondwater betrokken belangen van derden worden zoveel mogelijk beschermd tegen de gevolgen van de grondwateronttrekking.

4 Beschermen van de waterhuishouding en voorzieningen

Verstoring, belemmering en/of schade aan de waterhuishouding en voorzieningen moeten voorkomen worden of direct worden opgeheven.

Het beleid voor het behoud van grondwaterkwantiteit en -kwaliteit, het beschermen van belangen van derden en het beschermen van de lozingsvoorzieningen/waterhuishouding is relevant voor deze vergunning. Voor de afweging wordt verwezen naar paragraaf 3.4.

3.3 Toetsing op mogelijke gevolgen

3.3.1 Gevolgen van de grondwateronttrekking

Het verlagen van de grondwaterstand en/of stijghoogte ter plaatse van de bouwput heeft gevolgen voor de grondwaterstand en/of stijghoogte in de omgeving. De verlaging neemt af, naarmate de afstand tot de bouwput toeneemt. De verlaging van de grondwaterstand en/of stijghoogte tot 5 cm ten opzichte van de reguliere hoogte is het invloedsgebied. Het invloedsgebied van de grondwateronttrekking op de omgeving van de bouwlocatie is berekend met het rekenprogramma MicoFEM. Daarbij is uitgegaan van de fase met de grootste grondwateronttrekking (het aanbrengen van de funderingsstroken en het in een keer aanleggen van alle kelders) en de GHG. De grondwateronttrekkingen van de andere fasen hebben naar verwachting een minder groot effect.

Als de grondwateronttrekking bij een gemiddeld laagste grondwaterstand (GLG) plaatsvindt (b.v. in de zomer) dan hoeft de grondwaterstand en/of stijghoogte minder te worden verlaagd en volstaat een kleiner debiet om de bouwput droog te houden. De invloed van de grondwateronttrekking en de verlagingen zijn dan kleiner.



Het invloedsgebied van de bemaling in het eerste watervoerend pakket is in tabel 4 weergegeven. De isohypsen zijn ook geografisch weergegeven in bijlage 2.

Tabel 4: hydrologisch invloedsgebied stijghoogte in 1^e WVP van de aanleg van de kelders

Afstand tot de bouwput (m)	Verwachte maximale stijghoogteverlaging bij GLS (m)	Verwachte maximale stijghoogteverlaging bij GHS (m)
In de bouwput	1,90	2,30
20	0,90	1,10
75	0,30	0,40
150	0,10	0,25
300	0,05	0,12
500	-	0,05

Ter controle van de berekende effecten van de grondwateronttrekking schrijft het waterschap voor dat gedurende de grondwateronttrekking en retourbemaling de grondwaterstanden en de stijghoogtes in de omgeving van de onttrekkingsbron worden gemeten en geregistreerd.

3.3.2 Toetsing gevolgen van de grondwateronttrekking op de omgeving

De verlaging van de grondwaterstand en/of stijghoogte binnen het invloedsgebied heeft gevolgen voor de omgeving. Grondwater dient uiteenlopende belangen. Het wordt gebruikt voor drinkwaterbereiding, voor industriële doeleinden of voor beregening. Natuur is afhankelijk van de grondwaterstand en de kwaliteit van opwellend grondwater. Landbouw en bebouwing vereisen een bepaalde grondwaterstand en grondwater wordt steeds vaker gebruikt voor ondergrondse energieopslag. De gevolgen van de verlagingen worden hieronder getoetst.

Invloed op waterkeringen

Een grondwateronttrekking of retourbemaling kan op verschillende manieren effect hebben op een waterkering. Verandering van de grondwaterstand onder of in de nabijheid van een waterkering kan leiden tot instabiliteit of zetting van het dijklichaam en tot piping (water dat in een baan door de dijk stroomt). Ook het maken van een boorgat kan leiden tot piping. Ten slotte kan het veen in de bodem onder een kering uitdrogen, waardoor gevaar ontstaat voor verplaatsen van de waterkering.

Binnen het invloedsgebied van de bemaling komt geen waterkering voor.

Invloed op bebouwing en infrastructuur

Bebouwing en infrastructuur kunnen als gevolg van (ongelijke) zakkingen schade ondervinden. De kans op zakkingen is vooral aanwezig als de grondwaterstand of stijghoogte in zettingsgevoelige lagen als klei en veen wordt verlaagd beneden de GLG. Een lage grondwaterstand kan ook leiden tot paalrot en verzakking van op houten palen gefundeerde gebouwen als het drooggevallen hout in contact komt met zuurstof.

Binnen het invloedsgebied van de bemaling komt op staal gefundeerde bebouwing voor. De dichtstbijzijnde bebouwing ligt op 75 m afstand aan 't Zand 22A. Daar zal de stijghoogte en/of grondwaterstand bij bemaling tijdens GLG naar verwachting 0,3 m worden verlaagd. Bij deze verlaging wordt een verschilzakking berekend van minder dan 1:1000. Uit voorzorg is echter in de vergunning een voorschrift opgenomen waarin is bepaald dat van kwetsbare bebouwing bouwkundige vooropnamen worden gemaakt en dat bij bebouwing aan 't Zand 22A hoogtebouten worden geplaatst, ingemeten en gemonitord om de werkelijke verschilzakking tijdens de bemaling te kunnen meten.



Negatieve effecten voor bebouwing en infrastructuur worden niet verwacht.

Invloed op mobiele bodemverontreinigingen

Bodem- en grondwaterverontreinigingen kunnen als gevolg van een wijziging in de stromingsrichting van het grondwater verspreid worden met schade aan het bodem- en grondwatermilieu als gevolg.

Binnen het invloedsgebied van de bemaling komen geen mobiele verontreinigingen voor.

Invloed op archeologische waarden

Als gevolg van het verlagen van de grondwaterstand dringt zuurstof dieper in de bodem door. Dit kan leiden tot schade aan in de bodem aanwezige archeologische waarden. Voor behoud van de archeologische en cultuurhistorische waarde mag de bemaling geen nadelige invloed hebben op aanwezige archeologische waarde in de bodem en/of de aanwezige cultuurhistorische bebouwing.

Voor archeologische waarden geldt in ieder geval een onderzoeksverplichting bij ingrepen vanaf 0,3 m-mv en een oppervlakte van in totaal 50 m² of meer.

Binnen het invloedsgebied van de bemaling komen geen archeologische waarden voor.

Invloed op andere grondwateronttrekkingen

Binnen het invloedsgebied en de periode van de bemaling komen voor zover bekend geen andere grondwateronttrekkingen voor.

Wel bevindt de locatie zich in de boringsvrije zone van waterwingebied Leidsche Rijn. De drinkwaterwinning vindt plaats in het 2^e WVP. De boringsvrije zone dient ter bescherming van deze winning waarbij het binnen de zone niet toegestaan is om dieper te boren dan 40 m-mv. Omdat de filterdiepte van de bemaling ondiep is heeft de bemaling geen invloed op de drinkwaterwinning in het 2^e WVP.

Negatieve effecten voor drinkwaterwinning worden niet verwacht.

Invloed op natuur, landbouw, bomen en stadsgroen

Een verlaging van de stijghoogte en/of grondwaterstand kan de vochtvoorziening voor begroeiing nadelig beïnvloeden. Dit kan vooral tijdens het groeiseizoen (maart tot en met oktober) schadelijke gevolgen hebben voor het groeiproces van de bomen en groenvoorzieningen in de directe omgeving van de grondwateronttrekking. Een verlaging in een natuurgebied kan resulteren in verdroging of in de aanvoer van grote hoeveelheden gebiedsvreemd water van afwijkende kwaliteit. Dit heeft een nadelige invloed op de flora en fauna.

Binnen het invloedsgebied van de bemaling komen geen natuurwaarden en, landbouwgronden voor. Wel is stadsgroen aanwezig nabij de projectlocatie. Wanneer de werkzaamheden tijdens het groeiseizoen worden uitgevoerd wordt de waterhuishouding nadelig beïnvloed en kunnen bomen tijdens langdurige droge periodes droogteschade ondervinden als gevolg van de bemaling. Daarom zal in het groeiseizoen gedurende droge periodes water worden toegediend aan bomen binnen een afstand van 100 m van de bouwput. Hiertoe is in de vergunning een voorschrift opgenomen.

Negatieve effecten voor natuur, landbouw, stadsgroen en bomen worden niet verwacht.



Invloed voor de waterhuishouding en voorzieningen

De vergunningaanvraag is getoetst op:

- afname bergingscapaciteit watergang;
- afname doorstroomcapaciteit watergang;
- stabiliteit taluds;
- negatief effect op waterkwaliteit;
- negatief effect op ecologie;
- negatief effect op grondwaterregime;
- mogelijkheid van doelmatig onderhoud watergang.

Met de geringe hoeveelheden te lozen grondwater worden verstoring, belemmering en/of schade aan de waterhuishouding en voorzieningen niet verwacht.

Voor de belangenafweging verwijst het waterschap naar paragraaf 3.4.

3.4 Belangenafweging

Het belang van de aanvrager voor het onttrekken van grondwater is om kelders aan te leggen in droge werkomstandigheden. Om dit te kunnen uitvoeren wordt de stijghoogte en de grondwaterstand verlaagd op de locatie. Het onttrokken grondwater wordt geloosd op het oppervlaktewater De Kleine Zandwetering.

Behoud van de grondwaterkwaliteit en -waterkwantiteit

De aanvraag is getoetst aan het beleid. Daarbij is vastgesteld dat de omvang van de (grond)wateronttrekking beperkt wordt door:

- de bouwtijd zoveel mogelijk te beperken;
- de bouwputten in twee trappen te ontgraven waardoor de onttrekkingsfilters dichterbij geplaatst kunnen worden;
- het waterbezwaar te beperken door gebuikt te maken van een drain in het midden van de bouwputten en door gedeeltelijke retourbemaling toe te passen;
- de verlaging zoveel mogelijk gefaseerd uit te voeren naargelang het bouwproces dit toelaat.

Van het te lozen water wordt geen nadelig effect verwacht op de kwaliteit van het ontvangende oppervlaktewaterlichaam.

Beschermen van belangen van derden

Er worden maatregelen getroffen om de effecten van de grondwateronttrekking te volgen en schade aan groenvoorziening en bebouwing te voorkomen. Deze maatregelen zijn in de voorschriften van de vergunning opgenomen. Overige belangen binnen het invloedsgebied, zoals natuur, landbouw, archeologie, bodemmilieu, onttrekking van derden en drinkwatervoorziening worden naar verwachting niet negatief beïnvloed door de grondwateronttrekking. Hiervoor zijn geen voorschriften opgenomen.

Beschermen van de waterhuishouding en voorzieningen

Met inachtneming van de voorzorgsmaatregelen, zal de lozing geen verstoring of belemmering veroorzaken op het oppervlaktewaterlichaam De Kleine Zandwetering. Schade aan de waterhuishouding en voorzieningen en ecologie wordt niet voorzien.



3.5 M.e.r-beoordeling

In het kader van het Besluit milieueffectrapportage dient voor elke grondwateronttrekking, ongeacht de omvang, een m.e.r.-aanmeldingsnotitie te worden ingediend en dient het waterschap te beslissen of vanwege mogelijk belangrijke nadelige gevolgen voor het milieu een milieueffectrapport (MER) moet worden opgesteld.

De mogelijk nadelige gevolgen voor het milieu zijn beoordeeld conform artikel 7.17, lid 3, van de Wet milieubeheer en conform de in bijlage III van richtlijn 85/337/EEG 'Betreffende de milieueffectbeoordeling van bepaalde openbare en particuliere projecten' aangegeven criteria/omstandigheden.

Uit de beoordeling, beschreven in paragrafen 3.3 en 3.4, is gebleken dat de activiteit geen aanzienlijk nadelige gevolgen heeft voor het milieu en dat daarom geen noodzaak bestaat voor het opstellen van een milieueffectrapport (MER). De mogelijke nadelige effecten zijn gering en zijn met voorschriften in deze vergunning tot een minimum beperkt.

3.6 Conclusie

Met inachtneming van de aan dit besluit verbonden voorschriften, die de zorg voor andere grondwater- en oppervlaktewatergerelateerde belangen in voldoende mate waarborgen, kan het waterschap de aanvraag voor het onttrekken van grondwater en het lozen van bronneringswater honoreren.



HOOFDSTUK 4 PROCEDURE

4.1 Gevolgde procedure voor de vergunningaanvraag

Bij de besluitvorming is de procedure gevolgd van de afdeling 4.1.1 van de Algemene wet bestuursrecht.

Vergunningplicht

De uit te voeren activiteiten zijn vergunningplichtig op basis van hoofdstuk 3 van de Keur van het Hoogheemraadschap De Stichtse Rijnlanden 2018 en de bijbehorende uitvoeringsregels. Er zijn voorwaarden gesteld voor het onttrekken van grondwater, als genoemd in artikel 6.5, lid b van de Waterwet en het lozen van grondwater, als genoemd in artikel 6.5 lid a van de Waterwet.

M.e.r.-beoordeling

Het waterschap heeft na beoordeling van de m.e.r.-aanmeldingsnotitie beslist dat de activiteit geen belangrijke nadelige gevolgen heeft voor het milieu en dat daarom geen milieueffectrapport hoeft te worden gemaakt. Deze beoordeling is, conform artikel 7.20a, eerste lid, Wet milieubeheer, opgenomen in deze vergunning.

4.2 Bezwaar

Op grond van de Algemene wet bestuursrecht kunnen belanghebbenden, gedurende een periode van zes weken vanaf de dag na bekendmaking, tegen deze vergunning een bezwaarschrift indienen. Het bezwaarschrift moet worden gericht aan ons waterschap. In het bezwaarschrift moet aangegeven worden om welke vergunning het gaat en waarom u het niet eens bent met de vergunning. Het bezwaarschrift bevat verder het kenmerk van de vergunning, uw naam en adres en een dagtekening. Een bezwaarschrift kan worden ingediend bij het college van dijkgraaf en hoogheemraden van het Hoogheemraadschap De Stichtse Rijnlanden en worden gestuurd naar Postbus 550, 3990 GJ te Houten of post@hdsr.nl onder vermelding van het zaaknummer. Tevens is het mogelijk om bezwaar in te dienen via een e-formulier op onze website [Product - Bezwaar maken - Digitaal Loket \(hdsr.nl\)](#).

4.3 Voorlopige voorziening

Als er naar uw mening tijdelijke maatregelen nodig zijn waarmee niet tot de beslissing op het bezwaarschrift kan worden gewacht, kunt u, gelijktijdig met het bezwaarschrift, een verzoek om een voorlopige voorziening, inclusief schorsing, indienen. Het verzoek richt u aan:

Rechtbank Midden-Nederland
Afdeling bestuursrecht
o.v.v. voorlopige voorzieningen
Postbus 16005
3500 DA Utrecht

U kunt ook digitaal een verzoek indienen bij genoemde rechtbank via <http://loket.rechtspraak.nl/bestuursrecht> (onder het kopje “Beroep instellen bestuursrecht”, kan de optie “Indienen verzoekschrift voorlopig voorziening” worden gekozen). Daarvoor moet u wel beschikken over een elektronische handtekening (DigiD). Kijk op de genoemde site voor de precieze voorwaarden.

Voor het indienen van een verzoek om voorlopige voorziening zijn griffierechten verschuldigd. Voor natuurlijke personen €184,- en voor rechtspersonen €365,-.

Bij uw verzoek stuurt u zowel een kopie van uw bezwaarschrift als van de vergunning mee.





HOOFDSTUK 5 INFORMATIE

5.1 Aandachtspunten

Naast de voorschriften in hoofdstuk 2 van de vergunning moet rekening worden gehouden met het volgende:

- er dient alles in het werk te worden gesteld om te voorkomen dat het waterschap of derden, door het gebruik van deze watervergunning, schade ondervinden;
- indien er door het gebruik van deze watervergunning verontreiniging van oppervlaktewater ontstaat, dan wordt dit onmiddellijk en volledig opgeruimd;
- de vergunning geldt tevens voor de rechtsoptvolgers van de vergunninghouder (tenzij in de vergunning anders is bepaald). (artikel 6.24 lid 1 Waterwet);
- bij rechtsoptvolging doet de rechtsoptvolger binnen vier weken nadat de vergunning voor hem is gaan gelden, daarvan mededeling aan het bevoegd gezag (artikel. 6.24 lid 2 Waterwet).

5.2 Zorgplicht

Degene die krachtens deze vergunning handelingen verricht, heeft, volgens artikel 3.1 van de Keur van het Hoogheemraadschap De Stichtse Rijnlanden 2018, ook altijd een zorgplicht. Dit betekent dat de zorgplicht ook van toepassing is op de handelingen die vergunningplichtig zijn. Het is van belang dat wordt voorkomen dat het waterschap of derden schade ondervinden. Als er toch schade ontstaat of is ontstaan dan heeft degene die krachtens deze vergunning handelingen verricht de plicht dit direct te melden aan het waterschap.

Hieronder wordt de zorgplicht nader aangegeven per handeling. De nummering komt overeen met de hoofdstukindeling van de "Uitvoeringsregels bij de Keur 2018":

8.2.2 Zorgplicht (met betrekking tot aanbrengen van uitstroomvoorziening)

Zorgplicht kan bijvoorbeeld inhouden dat:

- binnen de beschermingszone A van de watergang (zie kaart 2A, [Keur 2020 HDSR \(arcgis.com\)](#)) een obstakelvrij onderhoudspad met een breedte van minimaal 3,75 meter open blijft ten behoeve van beheer en onderhoud door het waterschap;
- na beëindiging van de werkzaamheden het werk in nette staat wordt achtergelaten. Hiermee wordt bedoeld dat oevers en taluds zodanig worden afgewerkt dat er geen grond of puin in de watergang kan raken en dat verondiepingen of vernauwingen van het oppervlaktewater, waardoor de doorstroming zou kunnen worden belemmerd, worden verwijderd indien deze een gevolg zijn van de werkzaamheden;
- er rekening mee wordt gehouden dat bij toepassing van bepaalde materialen in het oppervlaktewater er uitloging van schadelijke stoffen kan plaatsvinden. Dit doet zich voor bij onder andere het gebruik van de volgende materialen: gecreosoteerd hout, gewolmaniseerd hout en verzinkt staal;
- wordt voorkomen dat als gevolg van onderhoudswerkzaamheden door derden (bijvoorbeeld het waterschap) de uitstroomvoorziening en/of onderhoudsmaterieel beschadigd raakt als gevolg van de werkzaamheden. Dit kan worden bereikt door de uitstroomvoorziening te verklikken middels een paal die zowel vanaf het maaiveld als vanaf het water zichtbaar is en blijft.

Het is aan de initiatiefnemer om al datgene te doen of na te laten waardoor aan de zorgplicht wordt voldaan.



8.3.2 Zorgplicht (met betrekking tot verwijderen van uitstroomvoorziening)

Zorgplicht kan bijvoorbeeld inhouden dat:

- na beëindiging van de werkzaamheden het werk in nette staat wordt achtergelaten. Hiermee wordt bedoeld dat oevers en taluds zodanig worden afgewerkt dat er geen grond of puin in de watergang kan raken en dat verondiepingen of vernauwingen van het oppervlaktewater, waardoor de doorstroming zou kunnen worden belemmerd, worden verwijderd indien deze een gevolg zijn van de werkzaamheden.

Het is aan de initiatiefnemer om al datgene te doen of na te laten waardoor aan de zorgplicht wordt voldaan.

9.2.2 Zorgplicht (met betrekking tot kwantitatief lozen op oppervlaktewater)

Zorgplicht kan bijvoorbeeld inhouden dat:

- na beëindiging van de werkzaamheden het werk in nette staat wordt achtergelaten. Hiermee wordt bedoeld dat oevers en taluds zodanig worden afgewerkt dat er geen grond of puin in de watergang kan raken en dat verondiepingen of vernauwingen van het oppervlaktewater, waardoor de doorstroming zou kunnen worden belemmerd, worden verwijderd indien deze een gevolg zijn van de werkzaamheden; en/of
- het lozen van water geen structurele en/of significante peilwijziging mag veroorzaken, aangezien dit kan leiden tot wateroverlast. Onder significant wordt verstaan een dermate grote afwijking die op grond van het peilbesluit niet is toegestaan. De peilbesluiten zijn te raadplegen via de site van het waterschap: [Peilgebieden HDSR \(arccgis.com\)](http://Peilgebieden HDSR (arccgis.com)). Hierin is opgenomen dat het waterschap de vastgestelde peilen nastreeft met een marge van 5 centimeter. Dit betekent dat het peil 5 centimeter mag stijgen en 5 centimeter mag dalen ten opzichte van het vastgestelde peil opgenomen in het peilbesluit. Grotere afwijkingen zijn niet toegestaan zonder overleg met het waterschap.

Het is aan de initiatiefnemer om al datgene te doen of na te laten waardoor aan de zorgplicht wordt voldaan.

56.3 Zorgplicht (met betrekking tot bemaling in bouwput)

Bij de zorgplicht moet de belangen van derden (zoals bebouwing, infrastructuur, waterkeringen, mobiele verontreiniging, archeologie, andere grondwateronttrekkingen, natuur, landbouw, bomen en stadsgroen) in acht worden genomen en schade worden voorkomen. Zorgplicht kan bijvoorbeeld inhouden dat:

- het werk na beëindiging van de grondwateronttrekkingen altijd in nette staat wordt achtergelaten;
- de grondwateronttrekking tot een minimum wordt beperkt, waarmee de effecten van de grondwateronttrekking op de omgeving (en daarmee het risico op schade) zoveel mogelijk wordt beperkt;
- bij kwetsbare bebouwing extra maatregelen worden genomen om schade te voorkomen.

Het is aan initiatiefnemer om al datgene te doen of na te laten waardoor aan de zorgplicht wordt voldaan.

70.3 Zorgplicht (met betrekking tot het op- of in de bodem lozen)

Bij de zorgplicht moet de belangen van derden (zoals bebouwing, infrastructuur, waterkeringen, mobiele verontreiniging, archeologie, andere grondwateronttrekkingen, natuur, landbouw, bomen en stadsgroen) in acht worden genomen en schade worden voorkomen. Zorgplicht kan bijvoorbeeld inhouden dat:



- het werk na beëindiging van het infiltreren of water in de bodem brengen altijd in nette staat wordt achtergelaten;
- de effecten van het infiltreren of water in de bodem brengen op de omgeving (en daarmee het risico op schade) zoveel mogelijk wordt beperkt;
- bij kwetsbare bebouwing extra maatregelen worden genomen om schade te voorkomen.

Het is aan initiatiefnemer om al datgene te doen of na te laten waardoor aan de zorgplicht wordt voldaan.

71.3 Zorgplicht (met betrekking tot onttrekking in of nabij kwetsbare gebieden)

Bij de zorgplicht moeten de belangen van derden (zoals bebouwing, infrastructuur, waterkeringen, mobiele verontreiniging, archeologie, andere grondwateronttrekkingen, natuur, landbouw, bomen en stadsgroen) in acht worden genomen en schade worden voorkomen. Zorgplicht kan bijvoorbeeld inhouden dat:

- het werk na beëindiging van de grondwateronttrekkingen altijd in nette staat wordt achtergelaten;
- de grondwateronttrekking tot een minimum wordt beperkt, waarmee de effecten van de grondwateronttrekking op de omgeving (en daarmee het risico op schade) zoveel mogelijk wordt beperkt;
- bij kwetsbare bebouwing extra maatregelen worden genomen om schade te voorkomen.

Het is aan initiatiefnemer om al datgene te doen of na te laten waardoor aan de zorgplicht wordt voldaan.

5.3 Andere benodigde vergunningen en toestemmingen

U moet er rekening mee houden dat er naast de onderhavige vergunning, voor de handelingen waarop de vergunning betrekking heeft, wellicht nog meer vergunningen en/of ontheffingen vereist zijn. Tevens is het mogelijk dat u toestemming nodig heeft van een eventuele (mede) eigenaar of gebruiker van de grond. U kunt pas beginnen met de werkzaamheden, wanneer u van alle betreffende instanties de benodigde vergunningen en dergelijke heeft ontvangen.

Voor het onttrekken en lozen van grondwater moet in ieder geval rekening worden gehouden met het Besluit lozen buiten inrichtingen

5.3.1 Besluit lozen buiten inrichtingen

In het Besluit lozen buiten inrichtingen (Blbi) staan algemene regels voor onder andere de lozingen in een oppervlaktewater. In deze besluiten worden voor een aantal lozingen de vergunningplicht volgens artikel 6.2 van de Waterwet opgeheven en vervangen door algemene regels. Voor de exacte inhoud van deze algemene regels verwijst het waterschap naar het [Besluit lozen buiten inrichtingen](#).

Voor het lozen van het grondwater moet worden voldaan aan de kwaliteitseisen opgenomen in artikel 3.2 van het Blbi. Daarin zijn eisen gesteld met betrekking tot visuele verontreiniging (o.a. door ijzer) en onopgeloste stoffen (ten hoogste 50 mg/l in enig steekmonster). Naast deze algemene regels is ook de zorgplicht (artikel 2.1) van toepassing op het lozen van grondwater.

Indien niet kan worden voldaan aan de voorwaarden gesteld in het Blbi, of wanneer er stoffen worden geloosd die niet uitpuittend zijn geregeld, moet maatwerk aangevraagd worden.



Er is een melding gedaan van de kwalitatieve lozing in het kader van het Besluit lozen buiten inrichtingen. De melding is ingediend op 4 augustus 2023 met kenmerk OLO7986211 en geregistreerd onder zaaknummer 307388.

Degene die krachtens deze vergunning handelingen verricht zorgt ervoor dat het te lozen grondwater op een doelmatige wijze kan worden bemonsterd, zoals opgenomen in artikel 3.2, lid 9 van het Besluit lozen buiten inrichtingen. Dit houdt in dat de controlevoorziening altijd goed toegankelijk is en geschikt is voor het nemen van steekmonsters.

5.4 Heffingen

Voor het onttrekken van grondwater en voor het lozen van afvalwater op riool of oppervlaktewater wordt een heffing gerekend.

5.4.1 Grondwaterheffing onttrekken

De Provincie Utrecht legt een heffing op voor het onttrekken van grondwater als bedoeld in artikel 7.7 van de Waterwet. De heffing is bedoeld ter bestrijding van de kosten van maatregelen en kosten die verband houden met grondwateronttrekking en het infiltreren van water, het bijhouden van register, schadevergoeding en onderzoek.

Het tarief voor de grondwaterheffing bedraagt € 0,0153 per kubieke meter onttrokken grondwater. De heffing wordt opgelegd bij grondwateronttrekkingen vanaf 12.000 m³ per jaar.

Voor vragen over de grondwaterheffing kunt u contact opnemen met de provincie Utrecht, telefoonnummer 030 - 258 9111 of e-mail info@provincie-utrecht.nl.

5.4.2 Verontreinigingsheffing lozen

De verontreinigingsheffing is gebaseerd op de hoeveelheid en de vervuilingswaarde van het geloosde bemalingswater. Tijdens het lozen is het aan u om de vervuilingswaarde (CZV en Kjeldahl Stikstof) te bepalen. Als de vervuilingswaarde niet is bepaald, wordt de heffing vastgesteld op basis van een coëfficiënt 0,5 vervuilingseenheid per 1.000 m³). Het tarief voor een vervuilingseenheid is voor 2023 vastgesteld op € 63,94. Het tarief voor 2024 (en daarna) is nog niet vastgesteld.

Voor vragen over de verontreinigingsheffing kunt u contact opnemen met de Belastingssamenwerking gemeenten en hoogheemraadschap Utrecht (BghU), telefoonnummer 088 - 0640 200 of bezoek de website (www.bghu.nl).



BIJLAGE 1 BEGRIPSBEPALINGEN

In deze vergunning wordt verstaan onder:

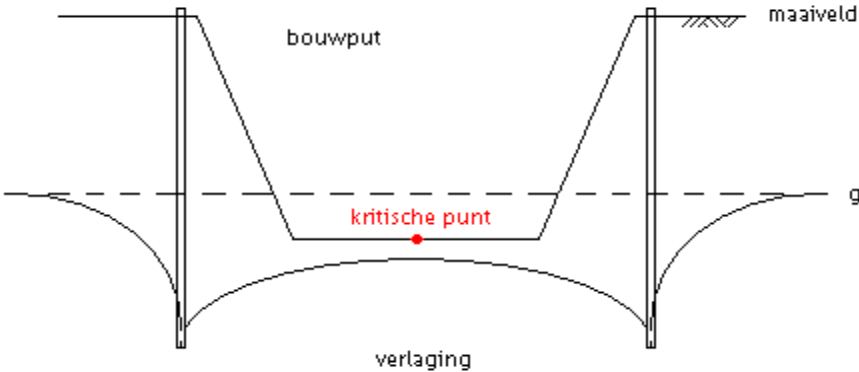
Aanvraag	De aan deze vergunning ten grondslag liggende aanvraag, eventueel aangevuld met aanvullende informatie
Beschermingszone	Aan een waterstaatswerk grenzende zone, die als zodanig in de legger is opgenomen, waarin ter bescherming van dat waterstaatswerk voorschriften krachtens deze keur van toepassing zijn
Bevoegd gezag	Hoogheemraadschap De Stichtse Rijnlanden, tenzij uitdrukkelijk vermeld dat het andere orgaan betreft.
Calamiteit	Een plotselinge, onverwachte en ongewone gebeurtenis met aanzienlijke materiële en/of gevolgschade.
Gemiddeld lage of hoge grondwaterstand en stijghoogte	De jaarlijkse variatie van de grondwaterstand en stijghoogte op een locatie kan worden gekarakteriseerd door de gemiddeld hoogste (GHG en GHS) en laagste grondwaterstand (GLG en GLS). In Nederland worden grondwaterstanden veelal 2 maal per maand gemeten.
Keur	De Keur van Hoogheemraadschap De Stichtse Rijnlanden 2018. Verordening van het waterschap, om de waterhuishouding en waterstaatswerken te beschermen en in stand te houden.
Kritische punt	Het kritische punt van een bemaling, is het punt in een bouwput waar, met de aangelegde bemaling, de kleinste verlaging behaald kan worden. Dit punt ligt het verst verwijderd van de onttrekkingspunten (zie ook onderstaande figuur). 
L	Een lozingspunt loost op het gemeenteriool of op het oppervlaktewater.
M	Een meetpunt. Dit is een controlepunt.
Meet- of monitoringsplan	Een plan voor het meten van de veranderingen als gevolg van een grondwateronttrekking in de grondwaterstanden en/of stijghoogten en veranderingen in de hoogteligging van de bebouwing en infrastructuur. In het plan is ten minste de locatieaanduiding van de peilbuizen, de x- en y-coördinaten, de filterstelling en de boorstaten opgenomen.
NAP	Normaal Amsterdams Peil
Ontvangstdatum aanvraag	Eerste datum dat de vergunningaanvraag ontvangen is bij Burgemeester en Wethouders van de gemeente, het dagelijks bestuur van het waterschap of Rijkswaterstaat
Oppervlaktewaterlichaam	Samenhangend geheel van vrij aan het aardoppervlak voorkomend water met de daarin aanwezige stoffen en de bijbehorende waterbodem, oevers, flora en fauna
Retourbemaling	Een bemalingproces waarbij het opgepompte grondwater in de nabijheid en in het zelfde watervoerend pakket teruggebracht wordt.
Vergunninghouder	Diegene die krachtens deze vergunning handelingen verricht zoals deze in artikel 6.2 tot en met 6.5 van de Waterwet zijn opgenomen en in staat is naleving van het gestelde in deze vergunning te borgen
Waterkering	Kunstmatige hoogte, (gedeelte van) natuurlijke hoogten of hoge gronden, inclusief eventuele berm, onderhoudsstroken en ondersteunende werken die een waterkerende of mede waterkerende functie hebben.



Waterschap	Het Hoogheemraadschap De Stichtse Rijnlanden, afdeling vergunningverlening en handhaving, tenzij specifiek is aangegeven dat het om een ander waterschap gaat (bij samenloop)
Waterstaatswerk	Een oppervlaktewaterlichaam, bergingsgebied, waterkering of ondersteunend kunstwerk, die als zodanig in de legger zijn aangegeven
Watersysteem	Samenhangend geheel van één of meer oppervlaktewaterlichamen met bijbehorende bergingsgebieden, waterkeringen en ondersteunende kunstwerken en grondwaterlichamen
Watervergunning	Vergunning als bedoeld in de Wet
Wbb	Wet Bodembescherming, stelt regels om de bodem te beschermen, in het bijzonder ter voorkoming van verspreiding van bodemverontreiniging en sanering van ontstane verontreiniging. In de Wbb maakt grondwater onderdeel uit van de bodem.
Werken	Alle door menselijk toedoen ontstane of te maken constructies met toebehoren
Werkzaamheden	Het maken, aanleggen, houden, onderhouden en opruimen van het op grond van de vergunning vergunde werk
Wet	De Wet: de Waterwet
WVP	Watervoerend pakket
Zorgplicht	<p>Degene die grondwater onttrekt of loost en weet of redelijkerwijs had kunnen weten dat door die grondwateronttrekking of lozing nadelige gevolgen voor het milieu ontstaan of kunnen ontstaan, die niet of onvoldoende worden voorkomen of beperkt door naleving van de bij of krachtens dit besluit gestelde regels, die gevolgen beperkt voor zover voorkomen niet mogelijk is en voor zover dit redelijkerwijs van hem kan worden gevegd. (artikel 3.1 van de Keur 2018 van Hoogheemraadschap De Stichtse Rijnlanden)</p> <p>Als nadelige gevolgen of schade voor derden door de grondwateronttrekking of retourbemaling optreden is, is degene die krachtens deze vergunning handelingen verricht op grond van art. 6:162 jo 6:167 van het burgerlijk wetboek verplicht alle redelijkerwijs mogelijke maatregelen te nemen om de nadelige gevolgen of schade voor het waterschap, dan wel derden, te voorkomen, op te heffen of deze te compenseren.</p>



BIJLAGE 2 INVLOEDSGEBIED

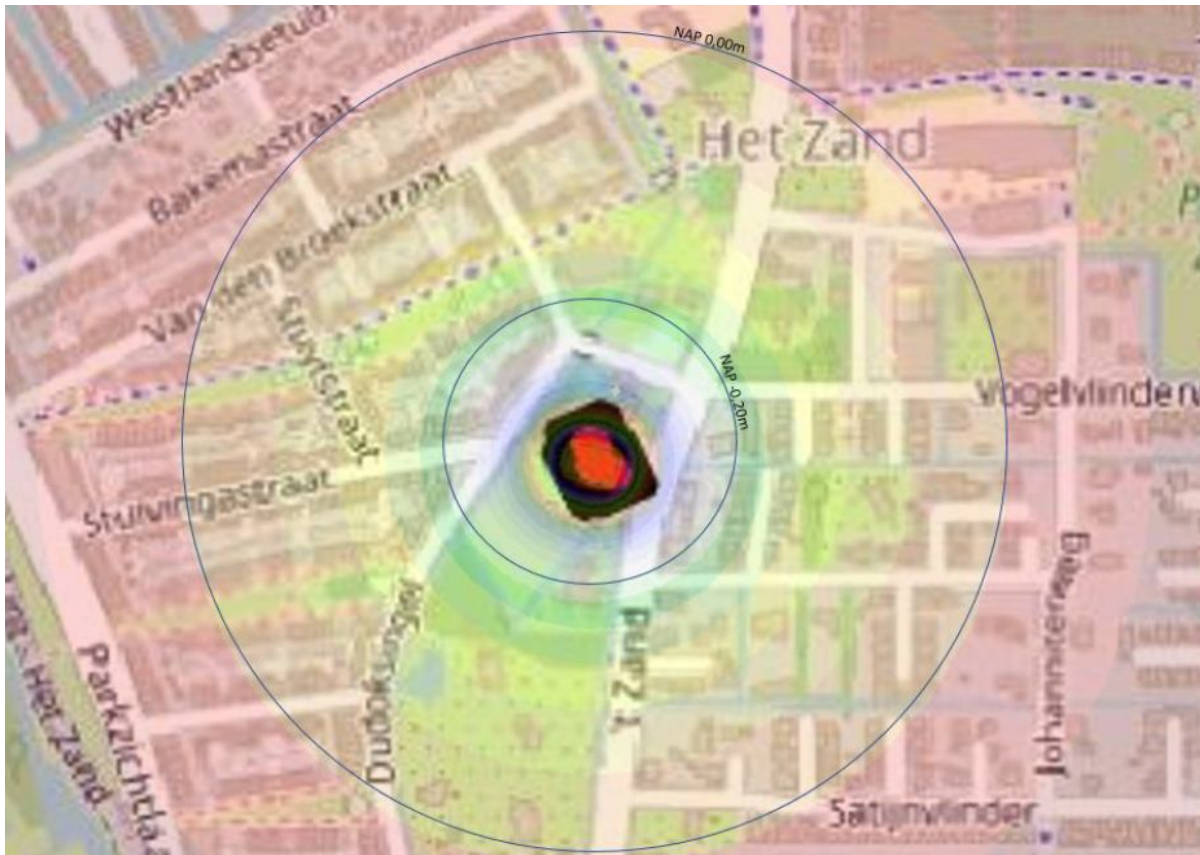

Figuur 1: Invloedsgebied (stijghoogteverlaging in het 1^e WVP) bij bemaling tijdens GHG

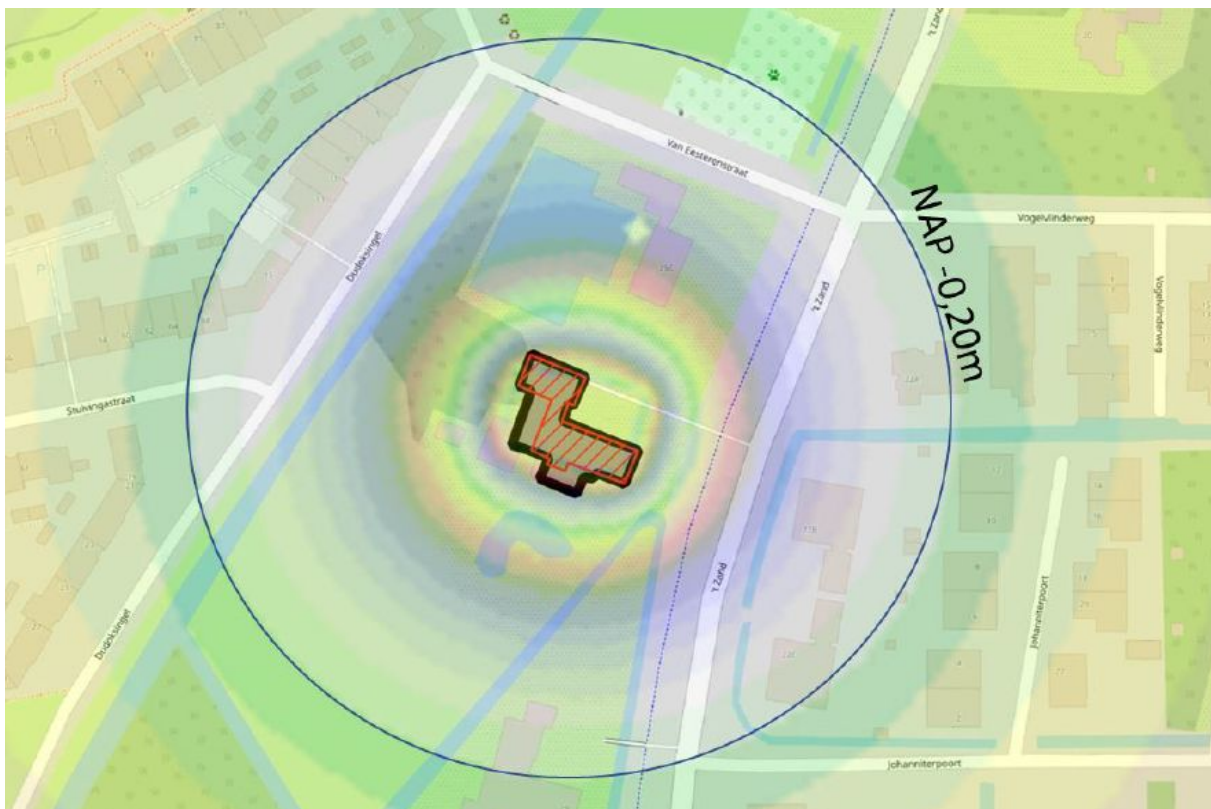

Figuur 2: Afbeelding figuur 1 uitvergroet.



BIJLAGE 3 RETOURVELD EN LOZINGSPUNT



Figuur 3: Retourveld (lichtbruin) met retourleiding vanaf bouwputlocatie (grijs)



BIJLAGE 4 PEILBUISGEGEVENS



Figuur 4: Pijlbuislocaties (blauwe stippen)

Peilbuisgegevens

Peil buis	Coördinaten		Doel	1e WVP		Meetfrequentie	Actie- waarde	Grens- waarde
	x-	y-		van m NAP	tot m NAP			
Pb001			Effecten in omgeving	-3,0	-4,0	2x nulmeting; 1 ^e wk 2x pw; Daarna wekelijks; 1xeindmeting	-0,30	-0,50
Pb002				-2,0	-3,0			
Pb003				-2,0	-3,0			
Pb004				-2,0	-3,0			
Pb005			't Zand 22A	-2,0	-3,0			
Pb006			't Zand 22A	-2,0	-3,0			
Pb007			't Zand 20	-2,0	-3,0			
Pb008			't Zand 20	-2,0	-3,0			
Pb009			besturing van bemaling	-3,0	-4,0	Dagelijks (handmatig)		

