

Onderwerp:	Quickscan archeologie	Projectcode:	P02043
Uw referentie:		Opgesteld door:	M. Reinders (KNA Archeoloog BSc)
Onze referentie:	P02043\210602_083137	Telefoon:	026 2020606
Datum:	Woensdag 16 juni 2021	Email:	archeologie@greenhouse-advies.nl

Inleiding

Voor een plangebied in de provincie Flevoland is in opdracht van het Waterschap Zuiderzeeland deze archeologische quickscan opgesteld. Aanleiding zijn de geplande bodemingrepen waarbij mogelijk archeologisch relevante lagen zullen worden verstoord. Het doel van de quickscan is om de onderzoeks noodzaak te bepalen.

Het plangebied ligt in het buitengebied tussen Tollebeek en Emmeloord in de gemeente Noordoostpolder (zie Afbeelding 1). De nieuwe bodemingrepen bestaan uit het graven van twee bypass-locaties van voortstuwers en één pompinstallatie. De afmetingen hiervan zijn beperkt: tot maximaal circa 30 m² per locatie en met een diepte van circa 3 meter beneden maaiveld.

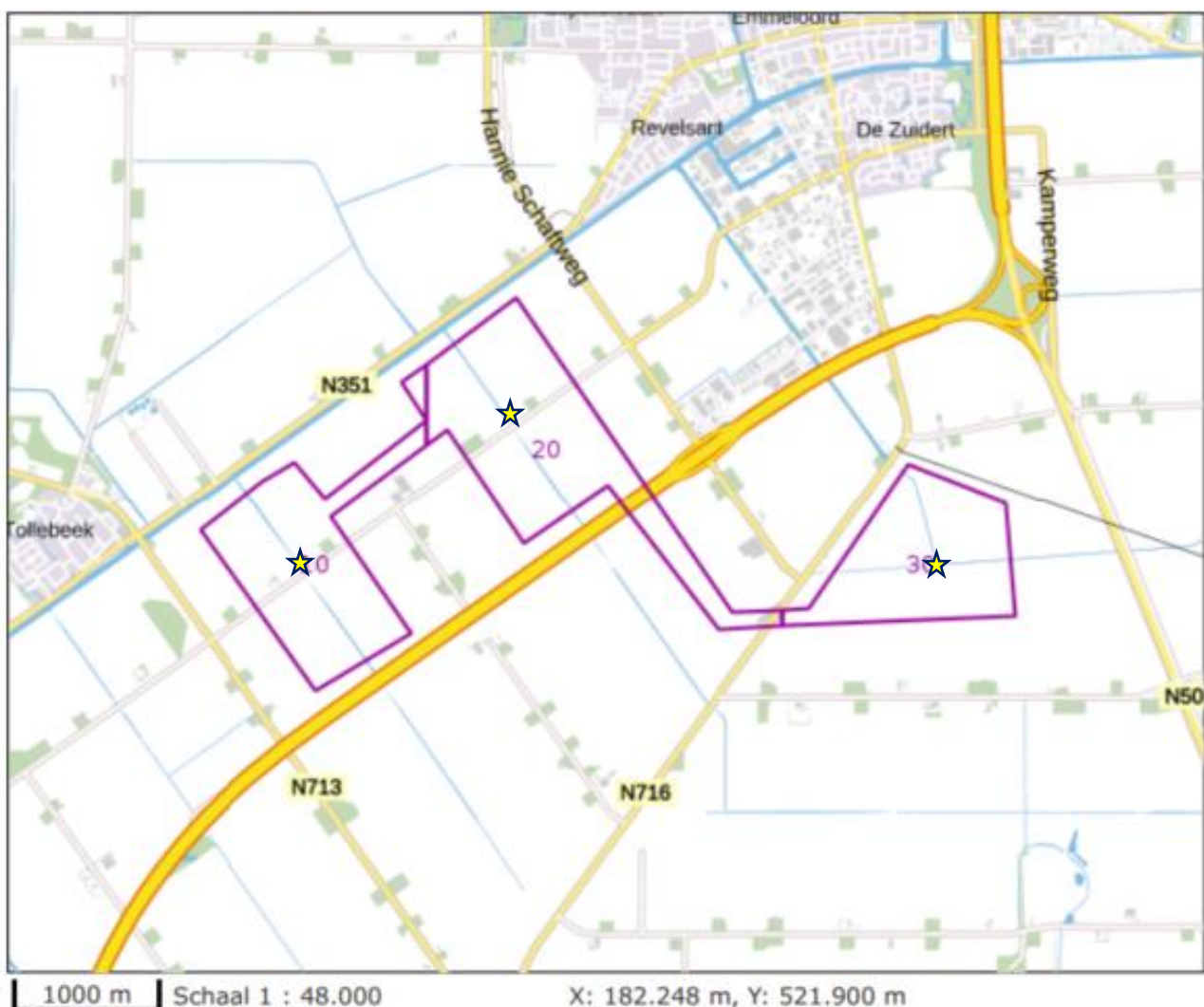

Afbeelding 1: Het gehele plangebied. De locaties van de nieuwe bodemingrepen bij de gele sterren (bron: Buro Noord).

Bestemmingsplan en beleid



legenda	
Beleidscategorieën	
	WA-1
	WA-1 (archeologisch Rijksmonument)
	WA-2
	WA-3
	WA-4
	WA-5
	WA-6
	WA-7
	WA-7 (middeleeuwse dijken en sloten)
	WA-8
	geen
Overig	
	contour UNESCO-Werelderfgoedgebied Schokland (tevens AMK-terrein en PArK-gebied)

Afbeelding 2: Uitsnede archeologische beleidskaart van de gemeente Noordoostpolder. De blauwe cirkels geven de nieuwe graven locaties aan (bron: RAAP 2018, via gemeente Noordoostpolder).

De te graven locaties liggen niet binnen een dubbelbestemming archeologie, conform het vigerende bestemmingsplan Landelijk Gebied 2004 (vastgesteld 21-03-2016). In het kader daarvan is er dus geen verplichting tot archeologisch onderzoek. De gemeente Noordoostpolder beschikt echter ook over een eigen beleidskaart, opgesteld in 2018. Deze beleidsregels zijn echter nog niet in een bestemmingsplan vastgelegd.

Vooropgesteld is dat het relatief grote plangebied in een complex landschappelijk systeem ligt, elk met zijn eigen archeologische verwachting. Het valt niet binnen het doel van deze quickscan om een uitgebreide beschrijving hiervan te geven, noch om een gespecificeerde archeologische verwachting (per deelgebied) op te stellen.

De tracés liggen voornamelijk in een beleidscategorie WA-8 (lichtgrijs). Daar zijn de vrijstellingsgrenzen respectievelijk 10.000 m² met een diepte tot 100 cm beneden maaiveld. Op basis hiervan is geen archeologisch onderzoek verplicht in die delen.

Het middelste deelgebied (Hannie Schafttocht) ligt in een zone met WA-5 (geel). Daar geldt een vrijstellingsgrens tot 2.500 m² en 50 cm. Op basis daarvan is ook daar geen onderzoek verplicht.

Eerder uitgevoerd onderzoek

In de landelijke archeologische database (Archis3) zijn alle eerder uitgevoerde onderzoeken en vondstlocaties opgenomen. Daarin is te zien dat er meerdere vondstmeldingen alsmede diverse onderzoeksmeldingen binnen en direct nabij de tracés aanwezig zijn (Afbeelding 3). In het kader van deze quickscan is een selectie hiervan opgenomen, om een beeld te krijgen van de resultaten en adviezen uit deze eerdere waarnemingen en onderzoeken.

De meeste vondstmeldingen (nabij onderhavige deelgebieden) bestaan uit particuliere meldingen van een twijfelachtige aard. Zo is er in veel gevallen geen concrete informatie opgenomen (complextype) of wordt (als aantekening in Archis) aan de melding getwijfeld.

Een verkennend booronderzoek langs de Johannes Posttocht, gelegen in een zone met AW-waarde 3, werd in 2014 uitgevoerd door Transect (zaak-id 2478644100, nummer 1 op de kaart). Daarin werd onder meer vastgesteld dat het archeologisch niveau (rivierduin, hoge verwachting op Mesolithicum-Neolithicum) aldaar op 2,2 meter beneden maaiveld liggen. Van het tracé-onderzoek dat overlapt met het middelste deelgebied zijn geen (concrete) resultaten opgenomen in Archis, zie ook hieronder. Vast staat echter dat beide locaties binnen een onderzoeksgebied vallen.

Het oostelijk deel is uitputtender onderzocht (nummers 2 en 3 op de kaart). Aldaar werden scherven keramiek (Late Middeleeuwen) aangetroffen. Van belang is de melding van de opgraving van een historisch schip (hulk of kogge, vroeg type, overnaads, zaak-id 3031824100).

Overige onderzoeksmeldingen zijn afkomstig van de Provincie Flevoland. Deze meldingen bevatten geen (concrete) informatie over de resultaten en/of het advies, behalve dat er (een) complextype(s) uit het Mesolithicum/Neolithicum wordt/worden genoemd. Onduidelijk is of deze daadwerkelijk is of zijn aangetroffen.

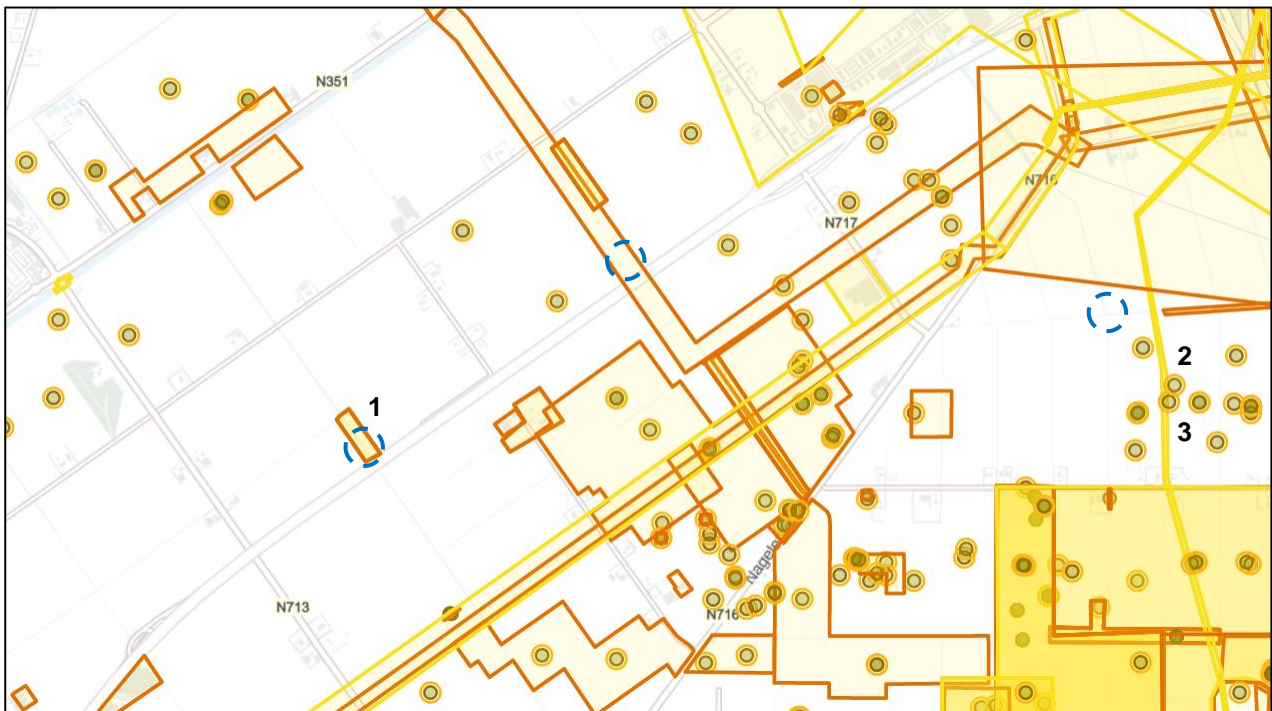

Afbeelding 3: Uitsnede uit Archis3 met de vondst- en onderzoeksmeldingen. De nummers refereren naar meldingen die in de tekst genoemd zijn (bron: Archis3).

Conclusie

Concluderend uit bovenstaande analyse blijkt ons inziens dat de deelgebieden in een complex landschappelijk systeem liggen, elk met zijn eigen archeologische verwachting. Voor geen van de drie deelgebieden geldt echter een archeologische (wettelijke) onderzoeksplicht, vanwege het ontbreken van een dubbelbestemming archeologie en daarnaast dat de nieuw te graven oppervlakte (ondanks de diepte van circa 3 meter beneden maaiveld) binnen de vrijstellingsgrenzen vallen. Bovendien zijn twee van de drie deelgebieden (Johannes Posttocht en Hannie Schafttocht) reeds in het verleden onderzocht. Door bovenstaande redenen zal onzes inziens een vergunning zonder meer (en dus zonder archeologisch voorbehoud) worden verstrekt.