

Van Wijk Vastgoedonderhoud B.V.
T.a.v. ■■■■■
Postbus 41
3620 AA BREUKELEN

VERZONDEN 23 JAN. 2023

Zaaknummer : OD.388839/DMS388839
Behandelaar : ■■■■■
Betreft : Wnb aanvraag ontheffing ruimtelijke ingrepen
Locatie : Flits 1-27 te Loosdrecht, gemeente Wijdemeren

Geachte ■■■■■,

Op 29 november 2022 hebben wij uw aanvraag voor een ontheffing als bedoeld in artikel 3.8 van de Wet natuurbescherming (hierna: Wnb) ontvangen. Op 9 december 2022 heeft u op ons verzoek om informatie aanvullende gegevens toegezonden. De aanvraag heeft betrekking op het vervangen van de dak- en gevelpannen en dakgoten aan de Flits 1-27 te Loosdrecht (zie bijlage 1 bij dit besluit). De werkzaamheden staan omschreven in bijlage 2 bij dit besluit. Voor deze werkzaamheden wordt door de initiatiefnemer, Van Wijk Vastgoedonderhoud B.V., ontheffing gevraagd van de verbodsbepalingen genoemd in:

- artikel 3.5, lid 2 van de Wnb, voor zover het betreft het opzettelijk verstoren van exemplaren van de gewone dwergvleermuis (*Pipistrellus pipistrellus*).
- artikel 3.5, lid 4 van de Wnb, voor zover het betreft het beschadigen of vernielen van voortplantingsplaatsen of rustplaatsen van exemplaren van de gewone dwergvleermuis (*Pipistrellus pipistrellus*).

De ontheffing is aangevraagd voor de periode van 15 maart 2023 tot en met 1 oktober 2024. De aanvraag is geregistreerd onder zaaknummer OD.388839/DMS388839.

Besluit

Wij besluiten om op grond van artikel 3.8, lid 1 van de Wnb aan Van Wijk Vastgoedonderhoud B.V. ontheffing te verlenen van:

- artikel 3.5, lid 2 van de Wnb, voor zover het betreft het opzettelijk verstoren van exemplaren van de gewone dwergvleermuis;
- artikel 3.5, lid 4 van de Wnb, voor zover het betreft het beschadigen of vernielen van voortplantingsplaatsen of rustplaatsen van exemplaren van de gewone dwergvleermuis;

ten behoeve van het vervangen van de dak- en gevelpannen en dakgoten aan de Flits 1-27 te Loosdrecht in de gemeente Wijdemeren.

Voorschriften en beperkingen

Aan dit besluit verbinden wij op grond van artikel 5.3, eerste, tweede en derde lid van de Wnb de navolgende voorschriften en beperkingen. Op grond van artikel 5.4, eerste en derde lid, Wnb kan de ontheffing worden ingetrokken als in strijd met de ontheffing of de voorschriften wordt gehandeld. Tevens is dan sprake van een economisch delict.

Algemene voorschriften

1. De ontheffing wordt slechts voor de hierboven genoemde soort en beschreven verboden handelingen verleend.
2. Deze ontheffing geldt alleen voor de werkzaamheden die conform de aanvraag worden uitgevoerd, voor zover in deze ontheffing zelf niet anders is aangegeven.
3. Onder werkzaamheden wordt verstaan alle handelingen die het projectgebied aantasten inclusief de voorbereidende werkzaamheden (inclusief asbestsanering), werkzaamheden die dienen tot het ongeschikt maken van leefgebied, mitigerende en compenserende activiteiten.
4. De ontheffinghouder dient onverwijld contact op te nemen met Omgevingsdienst Noord-Holland Noord indien bij het uitvoeren van de werkzaamheden van het project andere beschermde soorten dan de genoemde worden aangetroffen of andere handelingen of werkzaamheden dan bedoeld in voorschriften 1 en 2 noodzakelijk zijn.
5. Indien de mitigerende/compenserende maatregelen niet worden toegepast zoals in dit besluit is weergegeven en/of als de ontheffinghouder voornemens is om de werkzaamheden of de planning van de werkzaamheden niet conform de aanvraag uit te voeren, dient contact opgenomen te worden met de Omgevingsdienst Noord-Holland Noord.
6. Deze ontheffing kan uitsluitend gebruikt worden door (medewerkers van) de ontheffinghouder of in opdracht van de ontheffinghouder handelende (rechts-)personen. De ontheffinghouder blijft daarbij verantwoordelijk en aansprakelijk voor de juiste naleving van deze ontheffing.
7. Tijdens de uitvoering van de werkzaamheden dient een afschrift van deze ontheffing op de locatie van de werkzaamheden aanwezig te zijn en op verzoek te worden getoond aan de daartoe bevoegde toezichthouders of opsporingsambtenaren. De genoemde ontheffing mag langs elektronische weg, leesbaar worden getoond.
8. De werkzaamheden en voorschriften dienen te worden uitgevoerd onder begeleiding van een deskundige¹ op het gebied van de soorten waarvoor ontheffing is verleend.
9. De ontheffinghouder dient een ecologisch werkprotocol op te (laten) stellen waarin de in de ontheffing genoemde voorschriften zijn opgenomen. Alle betrokken partijen, met name ook de uitvoerenden op de bouw- of projectlocatie, dienen van het werkprotocol op de hoogte gesteld te worden.

Meldingsplicht

10. De ontheffinghouder dient minimaal 5 werkdagen voorafgaand aan de werkzaamheden de start van de werkzaamheden te melden bij de Omgevingsdienst Noord-Holland Noord. De melding dient plaats te vinden via het digitale meldformulier 'Formulier start ruimtelijke ingreep' op de website van de OD NHN. Met de melding dient u ook het ecologisch werkprotocol mee te sturen.

Specifieke voorschriften

11. De op 24 maart 2022 geplaatste tijdelijke verblijfplaatsen, in de vorm van acht vleermuiskasten, dienen gerealiseerd te zijn op de locaties zoals weergegeven in bijlage 2 bij dit besluit.
12. Het ongeschikt maken van de oorspronkelijke verblijfplaats van de gewone dwergvleermuis dient plaats te vinden **buiten** de kwetsbare perioden van de gewone dwergvleermuis voor de functie van die verblijfplaats, zijnde voor de:
 - o Paarperiode: 15 augustus tot en met 15 oktober;
 - o Winterrustperiode: 1 november tot en met 31 maart;

Afhankelijk van het seizoen en de weersomstandigheden kunnen deze periodes langer dan wel korter zijn. De geschiktheid van de periode voor het uitvoeren van de werkzaamheden dient te worden bepaald door een deskundige.

¹ Het bevoegd gezag verstaat onder een ecologisch deskundige een persoon die voor de situatie en soorten ten aanzien waarvan hij of zij gevraagd is te adviseren en/of begeleiden, aantoonbare ervaring en kennis heeft op het gebied van soortspecifieke ecologie. De ervaring en kennis dient te zijn opgedaan doordat de ecologisch deskundige:

- op een HBO-, dan wel of universitaire niveau een opleiding heeft genoten, met als zwaartepunt (Nederlandse) ecologie; en/of
- op MBO niveau een opleiding heeft afgerond, met als zwaartepunt de Wet natuurbescherming, soortenherkenning en zorgvuldig handelen ten opzichte van die soorten; en/of
- als ecooloog werkzaam is voor een ecologisch adviesbureau, zoals bijvoorbeeld een bureau dat is aangesloten bij het Netwerk Groene Bureaus; en/of
- zich aantoonbaar actief inzet op het gebied van de soortenbescherming en is aangesloten bij en werkzaam voor de daarvoor in Nederland bestaande organisaties (zoals bijvoorbeeld Zoogdierverseniging, RAVON, Stichting Das en Boom, Vogelbescherming Nederland, Vlinderstichting, Natuurhistorisch Genootschap, KNNV, NJN, IVN, EIS Nederland, FLORON, SOVON, STONE, Staatsbosbeheer, Natuurmonumenten, De Landschappen en Stichting Beheer Natuur en Landelijk gebied) en/of zich aantoonbaar actief inzet op het gebied van de monitoring en/of bescherming.

13. De oorspronkelijke verblijfplaats, op de locatie zoals weergegeven in bijlage 3 bij dit besluit, dient ongeschikt gemaakt te worden met één of een combinatie van de onderstaande methodes:

- a. met 'exclusion flaps';
- b. door het creëren van tocht. Het maken van tochtgaten door boeiplanken en mogelijk dakdelen te verwijderen.
- c. verwijderen/dichtzetten van delen van het gebouw. Het definitief afsluiten van (de toegang tot) de verblijfplaats is enkel toegestaan op locaties waar met zekerheid door een deskundige met behulp van een endoscoop en/of batdetector is vastgesteld dat er geen individuen in de ruimte aanwezig zijn;

Het ongeschikt maken dient in aanwezigheid van een ecologisch deskundige plaats te vinden. Bij het ongeschikt maken dient voorkomen te worden dat de aangetroffen soorten zich elders in de planlocatie vestigen.

14. Na het ongeschikt maken, maar vóór de uitvoering van andere werkzaamheden, dient het plangebied gecontroleerd te worden op de aanwezigheid van vleermuizen. De controleronde dient plaats te vinden door een deskundige met behulp van een batdetector.

15. De controleronde dient plaats te vinden binnen het actieve seizoen van de gewone dwergvleermuis, welke globaal loopt van april tot en met oktober. Afhankelijk van de temperatuur en de periode dient de controleronde in de ochtend of in de avond te worden uitgevoerd, zoals hieronder aangegeven:

- In de kraamperiode: ochtend
- Buiten kraamperiode en ochtendtemperatuur <10° Celsius: avond
- Buiten kraamperiode en ochtendtemperatuur >10° Celsius: ochtend of avond

De kraamperiode loopt globaal van 15 mei tot en met 15 juli. Afhankelijk van het seizoen en de weersomstandigheden kunnen deze periodes langer dan wel korter zijn. De geschiktheid van het moment van de controleronde dient door een deskundige te worden bepaald.

16. Maximaal twee dagen voorafgaande aan de werkzaamheden dienen de maatregelen welke genomen zijn ten behoeve van het ongeschikt maken van de verblijfplaats zoals genoemd in voorschrift 13, gecontroleerd te worden door een deskundige. Indien de maatregelen niet meer functioneel zijn, kan de aanwezigheid van vleermuizen niet worden uitgesloten. Er dienen dan extra maatregelen genomen te worden om het gebouw ongeschikt te maken en de controleronde in het actieve seizoen van de gewone dwergvleermuis dient te worden herhaald. De overige werkzaamheden dienen uitgesteld te worden totdat uit de controleronde blijkt dat er geen soorten meer aanwezig zijn.

17. Van deze controlerondes dient verslaglegging plaats te vinden. In deze rapportage dienen minimaal de volgende gegevens te worden opgenomen:

- Datum, tijdstip en locatie van controleronde(s);
- Aantal waargenomen exemplaren per soort in en in de omgeving van het plangebied;
- Namen van de betrokken deskundigen;
- Klimatologische omstandigheden.

De rapportage dient op verzoek te worden getoond aan de daartoe bevoegde toezichthouders of opsporingsambtenaren.

18. Op de locaties zoals weergegeven in bijlage 4 bij dit besluit dienen vier permanente voorzieningen gerealiseerd te worden in de vorm van inbouwkasten ten behoeve van de gewone dwergvleermuis.

19. De tijdelijke verblijfplaatsen dienen jaarlijks door een deskundige gecontroleerd te worden. Indien er gebreken zijn, dienen de kasten onderhouden of vervangen te worden. Hierbij dient voorkomen te worden dat soorten worden verwond of verstoord.

20. De tijdelijke verblijfplaatsen dienen minimaal één actief seizoen gelijktijdig met de permanente verblijven te blijven hangen.

21. Voorafgaande aan het verwijderen van de tijdelijke verblijfplaatsen dient een deskundige te controleren of de verblijfplaatsen verlaten zijn. Indien de verblijfplaatsen in gebruik zijn, dienen deze te blijven hangen totdat deze zelfstandig zijn verlaten.

22. De tijdelijke en permanente alternatieve verblijfplaatsen dienen te voldoen aan de vereisten zoals gesteld in het Kennisdocument: Gewone dwergvleermuis *Pipistrellus pipistrellus*, Versie 1.0, juli 2017, van BIJ12. Zodoende dienen de verblijfplaatsen in ieder geval op drie meter hoogte, met een vrije aanvliegroute en vrije vliegruimte, vrij van predatoren, kunstlicht en verstoring gerealiseerd te worden.

Geldigheid

De ontheffing geldt voor de periode van 15 maart 2023 tot en met 1 oktober 2024.

Overwegingen

Inhoudsopgave

- A. Onderwerp aanvraag**
- B. Wettelijk kader**
- C. Inhoudelijke beoordeling aanvraag**
- D. Slotoverwegingen**
- E. Procedure en samenhangende besluiten**
- F. Kennisgeving**

A. Onderwerp aanvraag

De aanvraag heeft betrekking op de voorgenomen vervanging van de dak- en gevelpannen en vervanging van de dakgoten van de planlocatie: Flits 1-27 in Loosdrecht.

Het plangebied is gelegen in de wijk Nieuw-Loosdrecht, gemeente Wijdemeren, liggende in de provincie Noord-Holland. Het plangebied betreft een appartementencomplex met 14 woningen. Het plangebied is omgeven door bebouwing, waarbij aan de zuidzijde oppervlaktewater is gelegen.

Het vervolgonderzoek naar vleermuizen heeft aangetoond dat het gebouw wordt gebruikt door gewone dwergvleermuizen. De gewone dwergvleermuis gebruikt het gebouw als paarverblijfplaats op de locatie zoals weergegeven in bijlage 3 bij dit besluit. Door de werkzaamheden gaat deze verblijfplaats verloren.

Op 24 maart 2022 zijn acht tijdelijke alternatieve verblijfplaatsen gerealiseerd op locaties zoals aangegeven in bijlage 2 bij dit besluit. Bij het aanbieden van de tijdelijke verblijfplaatsen is rekening gehouden met twee aspecten. Het eerste aspect betreft de afstand tussen het huidige paarverblijf en de alternatieve verblijven, en het tweede aspect is optimaal microklimaat en diversiteit in microklimaten om de kans van ingebruikname te vergroten.

Voorafgaand aan de werkzaamheden wordt het gebouw ongeschikt gemaakt met behulp van exclusion flaps en door het dichtmaken van overige openingen met rondschuim en weringsborstels.

Als compensatie worden vier vleermuiskasten ingebouwd op de locaties zoals weergegeven in bijlage 4 bij dit besluit.

Echter, ondanks alle maatregelen kunt u niet voorkomen dat verbodsbepalingen van de Wnb worden overtreden. Om die reden wordt voor bovenstaande werkzaamheden ontheffing gevraagd van de Wnb.

B. Wettelijk kader

Soorten van de Habitatrichtlijn

De gewone dwergvleermuis is opgenomen in bijlage IV van de Europese Habitatrichtlijn, dier- en plantensoorten van communautair belang die strikt moeten worden beschermd. Op grond van artikel 3.5 van de Wnb is het onder meer verboden in het wildlevende dieren van soorten genoemd in bijlage IV, onderdeel a, bij de Habitatrichtlijn in hun natuurlijk verspreidingsgebied:

- opzettelijk te doden of te vangen (artikel 3.5, lid 1);
- opzettelijk te verstoren (artikel 3.5, lid 2);
- opzettelijk eieren te vernielen of te rapen (artikel 3.5, lid 3);
- voortplantingsplaatsen of rustplaatsen te beschadigen of te vernielen (artikel 3.5, lid 4).

Op grond van artikel 3.8 van de Wnb kunnen Gedeputeerde Staten ontheffing verlenen van verboden als bedoeld in artikel 3.5 of artikel 3.6, tweede lid, ten aanzien van dieren van daarbij aangewezen soorten, dan wel ten aanzien van de voortplantingsplaatsen, rustplaatsen of eieren van dieren van daarbij aangewezen soorten. Een ontheffing wordt uitsluitend verleend, indien er geen andere bevredigende oplossing bestaat, dat er niet bij of krachtens enig ander artikel van deze wet vrijstelling is of kan worden verleend, dat er geen afbreuk wordt gedaan aan het streven de populaties van de betrokken soort in hun natuurlijke verspreidingsgebied in een gunstige staat van instandhouding te laten voortbestaan, en zij nodig is op grond van een in de wet genoemd belang. Te weten:

- in het belang van de bescherming van de wilde flora of fauna, of in het belang van de instandhouding van de natuurlijke habitats;
- ter voorkoming van ernstige schade aan met name de gewassen, veehouderijen, bossen, visgronden, wateren of andere vormen van eigendom;

- in het belang van de volksgezondheid, de openbare veiligheid of andere dwingende redenen van groot openbaar belang, met inbegrip van redenen van sociale of economische aard en met inbegrip van voor het milieu wezenlijke gunstige effecten;
- voor onderzoek en onderwijs, repopulatie of herintroductie van deze soorten, of voor de daartoe benodigde kweek, met inbegrip van de kunstmatige vermeerdering van planten, of
- om het onder strikt gecontroleerde omstandigheden mogelijk te maken op selectieve wijze en binnen bepaalde grenzen een beperkt, bij de ontheffing of vrijstelling vastgesteld aantal van bepaalde dieren van de aangewezen soort te vangen of onder zich te hebben, onderscheidenlijk een beperkt bij de ontheffing of vrijstelling vastgesteld aantal van bepaalde planten van de aangewezen soort te plukken of onder zich te hebben.

Tot voortplantings- of rustplaatsen als bedoeld in artikel 3.5, lid 4 van de Wnb worden locaties gerekend waarin zich kraamkolonies, paarverblijven, overwinteringsplaatsen en verblijven van groepen mannetjes bevinden, afhankelijk van de soort. Essentiële migratie- en vliegroutes en foerageergebieden die van belang zijn voor de instandhouding van een voortplantings- of rustplaats van de soort op populatieniveau, vallen hier ook onder. Daarnaast vallen ook tijdelijke, seizoensgebonden, verblijfplaatsen (bijvoorbeeld holen) of standplaatsen die van belang zijn voor de gunstige staat van instandhouding van een soort op populatieniveau hieronder.

C. Inhoudelijke beoordeling aanvraag

Andere bevredigende oplossing

Het project is locatiespecifiek. Gezien de ruimtelijke ontwikkeling enkel een renovatie betreft van het huidige pand is volgens u een alternatieve locatie niet van toepassing voor dit project.

Het alternatief voor renovatie zou sloop/nieuwbouw kunnen zijn. Echter, bij sloop met gelijkwaardige doelen (met name op het gebied van duurzaamheid) zou er naar uw mening sprake zijn van een onnodig grote kostenpost. Het gebouw is relatief nieuw (bouwjaar 2000) en kan volgens u derhalve nog jaren meegaan. Enkel het verzakte dak geeft de huidige wateroverlast, wanneer deze is vervangen is er in uw optiek geen rede om aan te nemen dat het gebouw op korte termijn gesloopt moet worden. Met sloop en nieuwbouw verdwijnt de verblijfplaats evengoed en is het derhalve volgens u geen geschikte alternatieve werkwijze.

Met het bovenstaande heeft u naar uw oordeel onderbouwd dat er geen andere bevredigende oplossing is voor de geplande werkzaamheden. Wij stemmen in met de door u gegeven onderbouwing van de afwezigheid van andere bevredigende oplossingen.

Belang van de ingreep

U heeft ontheffing van verbodsbepalingen aangevraagd op grond van het belang:

- in het belang van de volksgezondheid, de openbare veiligheid of andere dwingende redenen van groot openbaar belang, met inbegrip van redenen van sociale of economische aard en met inbegrip van voor het milieu wezenlijke gunstige effecten.

De woningen binnen het appartementencomplex zijn niet meer toekomstbestendig. Er is geen isolatie aanwezig wat ervoor zorgt dat de woningen lastig warm te stoken zijn. Tevens is er sprake van wateroverlast (lekkages) in het pand ten gevolge van een verzakt dak. Deze verschillende factoren zorgen ervoor dat het binnenklimaat van de woningen slecht is. Problemen die hierdoor ontstaan zijn:

1. Blootstelling aan extreme hitte en/of kou. De bewoners ervaren voornamelijk op de zolderverdieping extreme hitte in de zomer en kou in de winter;
2. Vochtplekken en schimmelvorming met name in de winterperiode.

Deze problemen kunnen van invloed zijn op de gezondheid van bewoners. Problemen kunnen zich bijvoorbeeld uiten in een verhoogd aantal luchtweginfecties, hoge bloeddruk, verhoogde niveaus van het stresshormoon en daardoor een verhoogd risico op hart- en vaatziekten of psychische aandoeningen bij de bewoners. De genoemde problemen zullen met de renovaties worden verholpen.

Gelet op het voorgaande zijn wij van oordeel dat het voornoemde belang voldoende onderbouwd is.

Staat van instandhouding

De gewone dwergvleermuis is in Nederland en in de provincie Noord-Holland een algemeen voorkomende vleermuissoort. De soort wordt vrijwel overal aangetroffen. Ook in de stedelijke omgeving is dit de meest algemene soort². De landelijke staat van instandhouding van de gewone dwergvleermuis is als gunstig beoordeeld, waarbij zowel het verspreidingsgebied, de populatie, het leefgebied en het toekomstperspectief als gunstig is beoordeeld³. Conform het vleermuisprotocol is er in het plangebied onderzoek gedaan naar de aanwezigheid van vleermuizen. Binnen het plangebied is één paarverblijf van de gewone dwergvleermuis aangetroffen.

De verblijfplaats binnen het plangebied verdwijnt, maar dit zal direct worden opgevangen door buiten het plangebied ruim over te mitigeren. Rondom het plangebied zal geen negatief effect rondom de verblijfplaatsen van gewone dwergvleermuis worden verwacht. Essentiële foerageergebieden en/of verbindingzones zijn niet aanwezig, en daarom wordt er als gevolg van dit project geen impact verwacht.

Om negatieve effecten van de werkzaamheden op de soort tot een minimum te beperken stelt u maatregelen voor zoals beschreven in het bij de aanvraag gevoegde rapport 'Activiteitenplan gewone dwergvleermuis' van 23 november 2022.

Er worden acht kasten in plaats van de wettelijke vier die benodigd zijn geplaatst. Op deze manier blijft de oorspronkelijke functionaliteit van de bebouwing binnen het plangebied in een zeer nabije omgeving behouden.

Wat betreft de lange termijn zullen er permanente voorzieningen in het te renoveren plangebied worden gerealiseerd (zie bijlage 4 bij dit besluit). De vleermuizen hebben hierdoor een goede mogelijkheid om terug te keren naar het plangebied na afronding van het project. De lokale staat van instandhouding van de vleermuizen rond het plangebied zal daarom naar uw mening niet negatief worden beïnvloedt.

De door u voorgestelde maatregelen zijn grotendeels voldoende. Ter aanvulling hebben wij extra voorschriften opgenomen. Wanneer de werkzaamheden worden uitgevoerd conform de door u voorgestelde maatregelen en de aanvullende voorschriften wordt voorkomen dat de werkzaamheden afbreuk doen aan het streven de populaties van de soort in hun natuurlijke verspreidingsgebied in een gunstige staat van instandhouding te laten voortbestaan.

Zorgplicht

Voor de soort waarvoor wij u ontheffing verlenen, bent u gehouden aan de in de ontheffing opgenomen voorschriften. Voor alle soorten echter, geldt de zorgplicht ex artikel 1.11 van de Wnb, die van toepassing is op zowel beschermde als onbeschermde dier- en plantensoorten, ongeacht vrijstelling of ontheffing. Op grond hiervan dient u zoveel als redelijkerwijs mogelijk is nadelige gevolgen voor deze soorten te voorkomen.

Vogels

U dient gedurende de werkzaamheden rekening te houden met het broedseizoen van vogels. Verstoring van broedgevallen van vogels dient te worden voorkomen. Voor de in het plangebied te verwachten vogelsoorten kan dit plaatsvinden door werkzaamheden buiten de broedperiode van aanwezige soorten uit te voeren. Tevens kunnen voorbereidende maatregelen worden getroffen om te voorkomen dat vogels tot broeden kunnen komen binnen het plangebied. Wij wijzen u erop dat voor het broedseizoen geen standaardperiode wordt gehanteerd in het kader van de Wnb. Van belang is of een broedgeval aanwezig is, ongeacht de periode.

D. Slotoverwegingen

Wij wijzen u erop dat als u werkzaamheden inclusief de mitigatie en compensatie niet conform de aanvraag uitvoert, zonder daarvoor een ontheffing of goedkeuring te hebben verkregen, u mogelijk in overtreding bent van de Wnb. Wij kunnen dan door middel van de oplegging van een last onder dwangsom dan wel door middel van bestuursdwang de met de wet strijdige situatie beëindigen. Dit kan in uw geval betekenen dat de werkzaamheden ten behoeve van bovengenoemd project geheel of gedeeltelijk worden stilgelegd totdat weer wordt voldaan aan het bij of krachtens de Wnb bepaalde (dit zijn de bestuursrechtelijke sancties). Ook kunnen strafrechtelijke sancties worden opgelegd.

²<https://www.vleermuizenindestad.nl/gewone-dwergvleermuis>

³ Staat van instandhouding soorten en habitattypen Habitatrictlijn en trends Vogelrichtlijn, 2007-2012, d.d. 7 december 2017, Compendium voor de Leefomgeving, bron: <https://www.clo.nl/indicatoren/nl1604-svi-nederland>

Verloop termijn ontheffing

Indien blijkt dat de in de ontheffing gestelde termijn niet voldoende is om de werkzaamheden waarop de ontheffing betrekking heeft uit te voeren, dient u, zeker vijf maanden voor het verstrijken van deze termijn een nieuwe aanvraag in te dienen. Dit voorkomt onnodige vertraging van het project.

E. Procedure en samenhangende besluiten

De voorbereiding van deze ontheffing heeft plaatsgevonden overeenkomstig het bepaalde in de Wnb en de daarvoor relevante artikelen van de Algemene wet bestuursrecht. Wij wijzen u erop dat uw aanvraag betrekking heeft op een activiteit waarvoor mogelijk ook op grond van andere wet- en regelgeving een besluit nodig is. Tevens kunnen er overige belemmeringen zijn in het kader van ruimtelijke belangen.

F. Kennisgeving

Dit besluit wordt door ons geplaatst op www.officielebekendmakingen.nl.

Meer informatie

Heeft u nog vragen? Neemt u dan contact op met [REDACTED] via [REDACTED]. Wij verzoeken u hierbij het zaaknummer te vermelden.

Hoogachtend,

Gedeputeerde Staten
namens dezen,

[REDACTED]
Afdelingsmanager
Omgevingsdienst (OD NHN)

Bijlagen

- 1: Plangebied
- 2: Locaties tijdelijke verblijfplaatsen
- 3: Locatie huidige verblijfplaats
- 4: Locaties permanente verblijfplaatsen

Kopie aan: Afdeling Toezicht en Handhaving OD NHN
Ecoresult B.V.

Rechtsbescherming

U en andere belanghebbenden die het niet eens zijn met dit besluit, kunnen binnen 6 weken, gerekend vanaf de dag na datum van verzending van dit besluit, een bezwaarschrift indienen bij gedeputeerde staten van Noord-Holland, ter attentie van de secretaris van de Hoor- en adviescommissie, Postbus 3007, 2001 DA HAARLEM.

Het bezwaarschrift moet in ieder geval het volgende bevatten:

- uw naam, adres, postcode en woonplaats;
- de datum;
- over welk besluit het gaat (u kunt het beste een kopie van dit besluit bijsluiten);
- de redenen waarom u het niet eens bent met het besluit;
- uw handtekening.

U kunt ook digitaal een bezwaarschrift indienen bij gedeputeerde staten van Noord-Holland. Kijkt u daarvoor op: https://www.noord-holland.nl/Loket/Bezwaar_en_klachten. Voor het indienen van een digitaal bezwaarschrift moet u wel beschikken over een elektronische handtekening (DigiD).

Het indienen van een bezwaarschrift schorst de werking van dit besluit niet. Indien onverwijld spoed dit vereist, kunt u de voorzieningenrechter van de Rechtbank Noord-Holland, Sectie bestuursrecht, Postbus 1621, 2003 BR HAARLEM vragen om een voorlopige voorziening te treffen. U kunt het verzoekschrift ook digitaal bij de rechtbank indienen via <http://loket.rechtspraak.nl/bestuursrecht>. Daarvoor moet u wel beschikken over een elektronische handtekening (DigiD). Voor meer informatie verwijzen wij naar www.rechtspraak.nl. Voor de behandeling van het verzoek wordt griffierecht geheven.

De provincie wil bezwaren tegen besluiten graag op informele wijze behandelen. Als uw bezwaar in aanmerking komt voor deze informele behandeling nemen wij op korte termijn telefonisch contact met u op. In verband hiermee verzoeken wij u om in uw bezwaarschrift het telefoonnummer te vermelden waarop u overdag bereikbaar bent. Voor meer informatie over de informele behandeling kunt u telefonisch contact opnemen met provincie Noord-Holland.

Bijlage 1: Plangebied

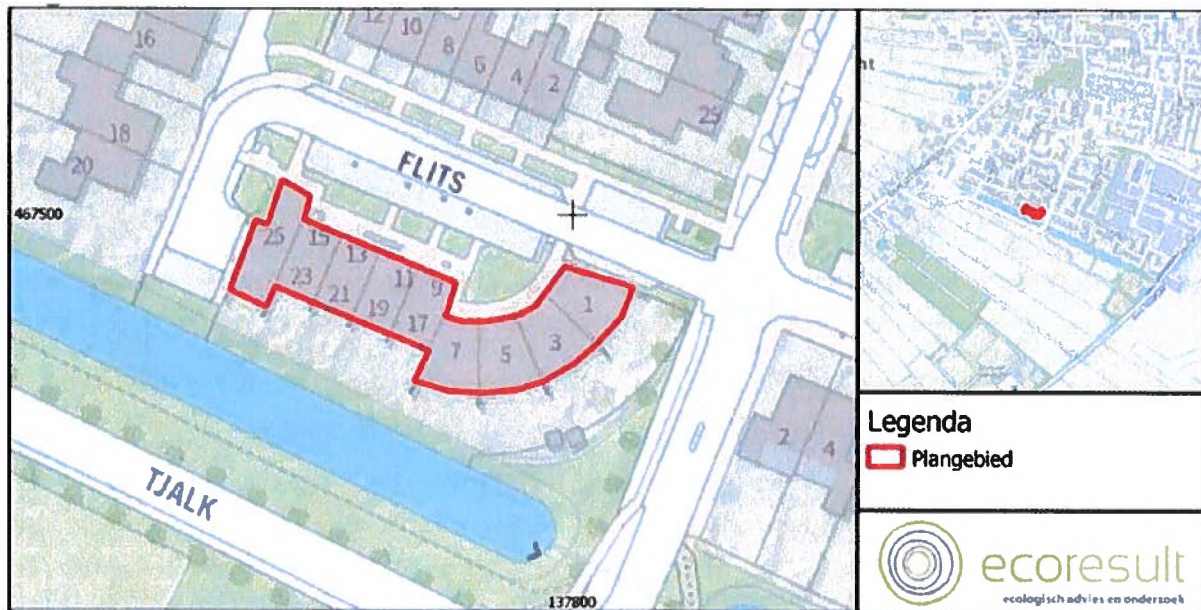

Bijlage 2: Locaties tijdelijke verblijfplaatsen voor de gewone dwergvleermuis



Bijlage 3:

Huidige verblijfplaats van de gewone dwergvleermuis

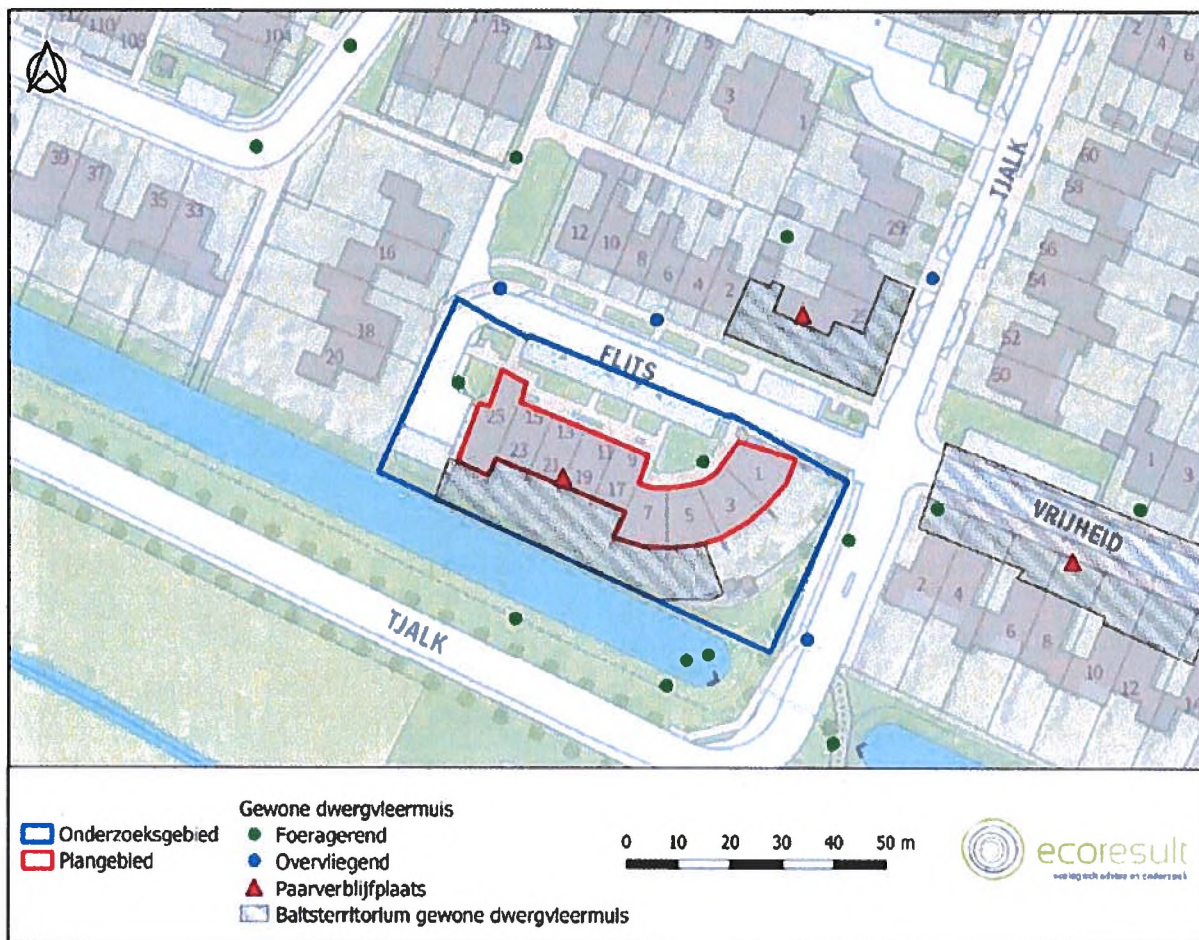

Bijlage 4:

Locaties permanente verblijfplaatsen

