

BESLUIT

**voor het hebben en behouden van diverse kunstwerken
in de primaire oppervlaktewateren Lollebeek en Diepeleng
in het kader van
project 'Beekherstel Lollebeek Castenrayse Vennen'
in de gemeenten Venray en Horst aan de Maas**

Zaaknummer: 2023-Z5355

Inhoudsopgave

1	Onderwerp	3
2	Conclusie	3
3	Besluit.....	3
4	Ondertekening	4
5	Voorschriften.....	4
6	Vergunning	6
6.1	Samenvatting	6
6.2	Locatie	6
6.3	Vergunningplichtige handelingen	10
6.4	Meldingsplichtige handelingen	10
6.5	Zorgplicht	10
7	Toetsing.....	12
8	Procedure en rechtsbescherming	12
8.1	Procedure	12
8.2	Rechtsbescherming	13
9	Mededelingen	14
10	Bijlagen.....	14

BESLUIT INGEVOLGE DE WATERWET

1 Onderwerp

Het dagelijks bestuur van Waterschap Limburg heeft op 2 maart 2021 het projectplan voor 'Beekherstel Lollebeek Castenrayse Vennen' vastgesteld.

Onderdeel van het project is de aanleg van diverse kunstwerken in de primaire oppervlaktewateren Lollebeek en Diepeleng en natte natuurparel Castenrayse Vennen. Krachtens de Waterwet en/of de Keur Waterschap Limburg 2019 is hiervoor een vergunning is vereist.

Bij het opstellen van het projectplan zijn er afspraken gemaakt over het beheer en onderhoud van de diverse kunstwerken. Met deze vergunning worden deze afspraken publiekrechtelijk geformaliseerd.

2 Conclusie

Op grond van de overwegingen bestaan er geen bezwaren tegen het verlenen van de gevraagde vergunning. Met het in de vergunning opnemen van voorschriften is gewaarborgd dat de te bereiken doelstellingen zoals bedoeld in artikel 2.1 van de Waterwet in voldoende mate worden beschermd.

3 Besluit

Gelet op de bepalingen van de Waterwet, het Waterbesluit, de Waterregeling, de Keur van Waterschap Limburg, de Algemene wet bestuursrecht (Awb) en de overwegingen besluit het dagelijks bestuur als volgt:

- a. ambtshalve vergunning te verlenen aan Staatsbosbeheer, Postbus 330, 5000 AH Tilburg voor:
 - het hebben en behouden van 3 duikers in het primaire oppervlaktewater Diepeleng waarvoor vergunning is vereist op grond van artikel 3.3 van de Keur Waterschap Limburg 2019 juncto § 1.3 Uitvoeringsregel duikers en overkluizingen in een oppervlaktewater;
 - het hebben en behouden van een veekerend raster en een afrastering langs het primaire oppervlaktewater Lollebeek, waarvoor vergunning is vereist op grond van artikel 3.3 van de Keur Waterschap Limburg 2019 juncto § 1.10 Uitvoeringsregel afrasteringen, hekwerken en schuttingen langs een oppervlaktewater;
- b. aan de vergunning voorschriften te verbinden met het oog op de in artikel 2.1 van de Waterwet genoemde doelstellingen;
- c. de volgende bijlagen deel uit te laten maken van deze vergunning:
 - bijlage 1: tekening "Beekherstel Lollebeek – situatie met te maken werk blad 2 – Sweco", van 19 april 2021, tekeningnummer 369.784-T005-D4-2 (WLDOC 1663486819-320713);
 - bijlage 2: tekening "Beekherstel Lollebeek – situatie met te maken werk blad 6 – Sweco", van 19 april 2021, tekeningnummer 369.784-T005-D4-6 (WLDOC 1663486819-320699);
 - bijlage 3: tekening "Beekherstel Lollebeek – situatie met te maken werk blad 8 – Sweco", van 19 april 2021, tekeningnummer 369.784-T005-D4-8 (WLDOC 1663486819-320710).

4 Ondertekening

Het dagelijks bestuur van Waterschap Limburg,
namens deze,

W.G.

W.A.A. Harberink
Clustermanager Vergunningen, Toezicht en Handhaving

5 Voorschriften

Voorschrift 1 *(beheer en onderhoud)*

1. De op grond van deze vergunning aanwezige werken moeten doelmatig functioneren, in goede staat van onderhoud verkeren en met zorg worden bediend.
2. Het dagelijks bestuur van Waterschap Limburg kan bij het onderhoud van de werken nadere aanwijzingen geven. De vergunninghouder zorgt ervoor dat gegeven aanwijzingen terstond worden opgevolgd.
3. Bij gehele of gedeeltelijke vervanging, opruiming of vernieuwing van de werken moeten de onderdelen van de bestaande werken, die geen functie meer hebben, geheel worden verwijderd, tenzij het dagelijks bestuur van Waterschap Limburg schriftelijk aangeeft dit niet nodig te achten.

Voorschrift 2 *(calamiteiten en/of bijzondere omstandigheden)*

1. Als de vergunninghouder als gevolg van calamiteiten of bijzondere omstandigheden niet aan de vergunningvoorschriften kan voldoen, moet hij dit direct melden (tijdens kantooruren via telefoonnummer 088 88 90 100 of via het "Meldpunt Water" 0800-0341, dit nummer is 7 dagen per week en 24 uur per dag bereikbaar) en zo spoedig mogelijk schriftelijk bevestigen aan het dagelijks bestuur van Waterschap Limburg. Dit kan door een e-mail te sturen naar handhaving@waterschaplimburg.nl.
2. Indien zich een calamiteit of bijzondere omstandigheid voordoet waardoor nadelige gevolgen voor het waterstaatswerk zijn ontstaan of dreigen te ontstaan, treft de vergunninghouder onmiddellijk de maatregelen die redelijkerwijs kunnen worden verlangd, om nadelige gevolgen voor het waterstaatswerk te voorkomen of, voor zover die gevolgen niet kunnen worden voorkomen, zoveel mogelijk te beperken of ongedaan te maken.
3. Drijfvuil dat zich, als gevolg van de aanwezigheid van het werk, heeft verzameld moet worden verwijderd.

Voorschrift 3 *(beëindiging gebruik)*

1. Indien de werken waarvoor vergunning is verleend hun functie hebben verloren en aldus niet meer worden gebruikt, stelt de vergunninghouder het dagelijks bestuur van Waterschap Limburg daarvan zo spoedig mogelijk schriftelijk in kennis.
2. De vergunninghouder ruimt vervolgens de werken binnen een door het dagelijks bestuur van Waterschap Limburg te stellen termijn op, tenzij het dagelijks bestuur van Waterschap Limburg schriftelijk aangeeft dit niet nodig te achten.

- De vergunninghouder brengt na het opruimen het oppervlaktewater ter plaatse in een door het dagelijks bestuur van Waterschap Limburg te bepalen toestand.

Voorschrift 4 Dammen (met duikers)

- De duikers voldoen aan de volgende maatvoeringen:

Duiker 1 met terugslagklep

Onderdeel	Beschrijving / maatvoering
Type duiker	rond
Lengte duiker	10,32 meter
Inwendige doorsnede duiker	0,5 meter
Binnen-onderkant van de duiker (BOB)	gelijk aan beekbodem ter plaatse
Materiaal	PVC

Duiker 2

Onderdeel	Beschrijving / maatvoering
Type duiker	rond
Lengte duiker	11,06 meter
Inwendige doorsnede duiker	0,6 meter
Binnen-onderkant van de duiker (BOB)	gelijk aan beekbodem ter plaatse
Materiaal	beton

Duiker 3 met terugslagklep

Onderdeel	Beschrijving / maatvoering
Type duiker	rond
Lengte duiker	10 meter
Inwendige doorsnede duiker	0,5 meter
Binnen-onderkant van de duiker (BOB)	gelijk aan beekbodem ter plaatse
Materiaal	PVC

- De duikers moeten worden vrijgehouden van bagger, planten of andere doorstromingsbelemmeringen.
- In de dammen zijn de duikers zodanig aangelegd dat deze niet kunnen vervormen en/of verzakken.
- De taluds zijn niet steiler aangelegd dan 1:1..
- De verbindingen tussen duikerelementen zijn waterdicht.
- De in- en uitstroomvoorzieningen sluiten aan op de bestaande bodem en taluds van het oppervlaktewater.

6 Vergunning

6.1 Samenvatting

Het dagelijks bestuur van Waterschap Limburg heeft op 2 maart 2021 het projectplan voor Beekherstel Lollebeek Castenrayse Vennen vastgesteld. Onderdeel hiervan is het aanleggen van diverse kunstwerken in de primaire oppervlaktewateren Lollebeek en Diepeleng en natte natuurparel Castenrayse Vennen. In het projectplan is aangegeven dat Staatsbosbeheer beheerder wordt van de in deze vergunning aangegeven werken.

Natte natuurparel Castenrayse Vennen is eigendom van Staatsbosbeheer. Dit betekent dat Staatsbosbeheer verantwoordelijk is voor het beheer en onderhoud van deze watergang en de hierin gelegen kunstwerken.

Verder ligt de verantwoordelijkheid voor het beheer en onderhoud van de (wandel)poorten, struinpaden en zitbanken bij Staatsbosbeheer, aangezien deze ook eigenaar van de werken is. De objecten zijn zodanig aangelegd dat ze geen belemmering vormen voor het onderhoud aan de watergang door het waterschap.

6.2 Locatie

Duiker 1 (met terugslagklep) is gerealiseerd op of nabij de locatie RD-coördinaten X = 199783 en Y = 387638.



Duiker 2 is gerealiseerd op of nabij de locatie RD-coördinaten X = 199841 en Y = 387676.



Duiker 3 (met terugslagklep) is gerealiseerd op of nabij de locatie RD-coördinaten X = 199919, en Y = 387797.



De afrastering is gerealiseerd op of nabij de locatie RD-coördinaten van $X = 199181$ en $Y = 388155$ tot $X = 199410$ en $Y = 387898$.



De stapstenen zijn gerealiseerd op of nabij de locatie RD-coördinaten van $X = 199517$ en $Y = 387876$.



De stapstenen zijn gerealiseerd op of nabij de locatie RD-coördinaten van X = 199908 en Y = 388202.



De stapstenen zijn gerealiseerd op of nabij de locatie RD-coördinaten van X = 201032 en Y= 389220.



De voorde is gerealiseerd op of nabij de locatie RD-coördinaten van X = 201072 en Y = 389198.

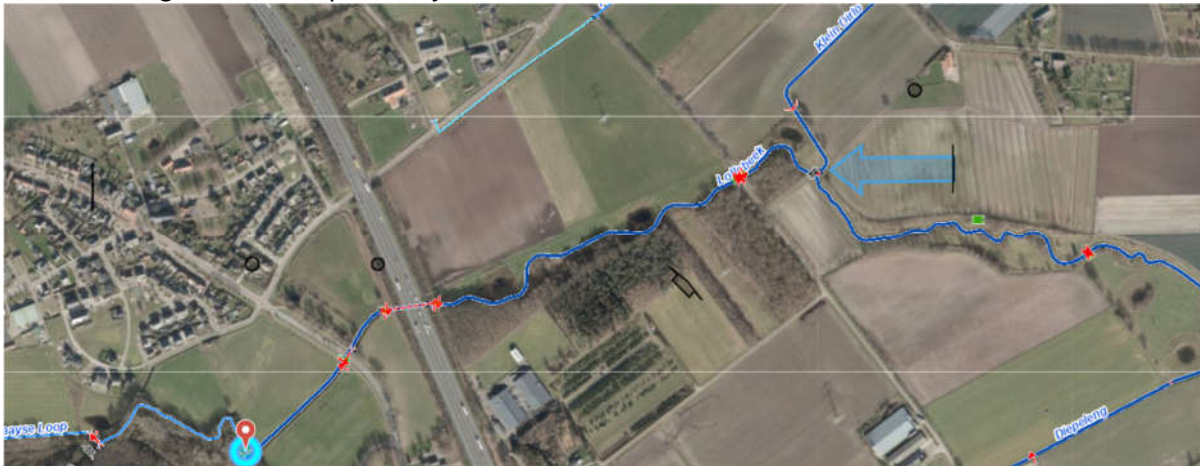

De Lollebeek en is ter plaatse van de aangevraagde activiteiten gelegen in de gemeente Venray, de Diepeleng is gelegen in de gemeente Horst aan de Maas. Beide oppervlaktewateren zijn als primair water opgenomen in de legger van Waterschap Limburg. De Lollebeek en de Diepeleng hebben beiden ter plaatse een profiel van vrije ruimte met een breedte van 3 meter. Beide oppervlaktewateren hebben een algemeen ecologische functie.

6.3 Vergunningplichtige handelingen

Op grond van artikel 3.3 van de Keur Waterschap Limburg 2019 is een watervergunning van het dagelijks bestuur vereist voor het uitvoeren van handelingen in een watersysteem als dit in een bij de keur behorende uitvoeringsregel is bepaald.

Ingevolge de uitvoeringsregels behorende bij de Keur Waterschap Limburg 2019 is in dit geval vergunning vereist voor de volgende activiteiten:

- 1.3. het aanleggen en behouden van een duiker of overkluizing in een primair en secundair oppervlaktewater;
- 1.10. afrasteringen, hekwerken en schuttingen langs een oppervlaktewater.

6.4 Meldingsplichtige handelingen

Op de activiteiten zijn meerdere uitvoeringsregels van toepassing; er gelden algemene regels (meldingsplicht), vergunningplicht en zorgplicht. Artikel 3.4 van de Keur Waterschap Limburg 2019 geeft aan dat wanneer één onderdeel van een (samengestelde) handeling vergunningplichtig is, alle activiteiten in één vergunning kunnen worden gecombineerd. Onderhavige vergunning behandelt tevens de hieronder genoemde meldingsplichtige handeling.

Het aanleggen en behouden van meerdere stapstenen en een voorde in primair oppervlaktewater Lollebeek is een meldingsplichtige handeling; deze activiteit valt onder de algemene regel 1.9.4.1 Algemene regel met meldplicht zoals opgenomen in paragraaf 1.9.4 Algemene regel als onderdeel van § 1.9 Uitvoeringsregel kleine bouwwerken. De voorschriften uit deze algemene regel zijn, voor zover van toepassing, overgenomen in hoofdstuk 5 van deze vergunning.

6.5 Zorgplicht

Algemene zorgplicht

Op grond van artikel 3.1 van de Keur van Waterschap Limburg 2019 geldt er een algemene zorgplicht voor uit te voeren handelingen in het watersysteem en de bijbehorende beschermingszones, in een meanderzone en in een inundatiegebied, als ook in het door het dagelijks bestuur aan te wijzen profiel van vrije ruimte. Deze zorgplicht geldt voor alle vergunde handelingen op basis van deze vergunning maar ook voor andere handelingen in het watersysteem en de eerdergenoemde zones en gebieden. Het is aan de initiatiefnemer om al datgene te doen of na te laten waardoor aan deze algemene zorgplicht wordt voldaan.

In aanvulling op de algemene zorgplicht gelden de volgende specifieke zorgplichten:

Specifieke zorgplichten

§ 1.3 Uitvoeringsregel duikers en overkluizingen in een oppervlaktewater

De zorgplicht houdt in elk geval in dat:

- De duikers de doorstroming van het oppervlaktewater niet mogen stremmen of belemmeren;
- De duikers doelmatig moeten functioneren en in goede staat van onderhoud moeten verkeren;
- De duikers of overkluizingen zodanig aangelegd dienen te worden dat deze niet kunnen vervormen en/of verzakken.

§ 1.9 Uitvoeringsregel kleine bouwwerken

De zorgplicht houdt in elk geval in dat:

- Ten minste 4 weken voorafgaand aan de werkzaamheden een melding wordt gedaan bij het waterschap;
- De melding wordt bij voorkeur digitaal via het omgevingsloket, (zie hiervoor www.omgevingsloket.nl of www.waterschaplimburg.nl) bij het waterschap ingediend. De melding kan ook op papier rechtstreeks bij het waterschap worden ingediend. U kunt daarvoor contact opnemen met het cluster Vergunningen, Toezicht en Handhaving (vergunningen@waterschaplimburg.nl of telefonisch via 088 – 88 90 100);
- Bij de melding wordt de in het meldingsformulier gevraagde informatie gevoegd;
- Wijzigingen ten opzichte van de ingediende melding en daarbij gevoegde informatie worden zo spoedig mogelijk gemeld bij het waterschap (vergunningen@waterschaplimburg.nl).

§ 1.10 Uitvoeringsregel afrasteringen, hekwerken en schuttingen langs een oppervlaktewater.

De zorgplicht houdt in elk geval in dat:

- De aanwezigheid van de afrastering, het hekwerk of de schutting geen belemmering vormt voor het voeren van onderhoud aan het oppervlaktewater;
- De aanwezigheid van een afrastering, hekwerk of een schutting binnen een meanderzone niet leidt tot een belemmering voor het meanderproces binnen de meanderzone;
- De aanwezigheid van een afrastering, hekwerk of een schutting binnen een inundatiegebied geen afbreuk doet aan de functie van het inundatiegebied.

6.6. Andere wet- en regelgeving

- Bij onderhoudswerkzaamheden aan de duiker kan het Besluit lozen buiten inrichtingen van toepassing zijn.
- Eventuele te vervangen onderdelen van de dam met duiker moeten voldoen aan het Besluit bodemkwaliteit.

7 Toetsing

De Waterwet omschrijft in artikel 2.1 het toetsingskader voor de vergunningverlening:

- a. voorkoming en waar nodig beperking van overstromingen, wateroverlast en waterschaarste;
- b. bescherming en verbetering van de chemische en ecologische kwaliteit van watersystemen;
- c. vervulling van maatschappelijke functies door watersystemen.

Deze doelstellingen vormen in onderlinge samenhang het toetsingskader bij vergunningverlening.

Een vergunning wordt geweigerd indien de vergunningaanvraag niet verenigbaar is met de doelstellingen van het waterbeheer en het niet mogelijk is om de belangen van het waterbeheer door het verbinden van voorschriften of beperkingen aan de vergunning, voldoende te beschermen.

De doelstellingen zijn geconcretiseerd via normen en beleid ten aanzien van veiligheid, waterkwantiteit, waterkwaliteit en maatschappelijke functievervulling door watersystemen. De uitwerking hiervan vindt plaats in de Waterwet, in aanvullende regelgeving, in water- en beheerplannen op grond van hoofdstuk 4 van de Waterwet en in beleids- en uitvoeringsregels van het dagelijks bestuur van Waterschap Limburg.

De Lollebeek en de Diepeleng hebben beide een algemeen ecologische functie. Het op deze functie afgestemde beheer en onderhoud mag niet nadelig worden beïnvloed door de aanwezigheid van het werk. Tevens dienen de door de werken veroorzaakte gevolgen geen nadelige invloed te hebben op deze functie en de bij deze functie behorende doelstellingen zoals die zijn omschreven in het Waterbeheerprogramma 2022-2027.

De vastgestelde normen en het beleid zijn bepalend respectievelijk richtinggevend bij de toetsing of een handeling verenigbaar is met de doelstellingen voor het waterbeheer. De beoordeling en de afweging of de aanleg van de in deze vergunning bedoelde werken toelaatbaar is, heeft plaatsgevonden bij het opstellen van het projectplan.

8 Procedure en rechtsbescherming

8.1 Procedure

Het dagelijks bestuur van Waterschap Limburg heeft op 2 maart 2021 het projectplan voor 'Beekherstel Lollebeek Castenrayse Vennen' vastgesteld.

Bij het opstellen van het projectplan zijn er afspraken gemaakt over het beheer en onderhoud van de diverse kunstwerken. Met deze vergunning (zaaknummer 2023-Z5355) worden deze afspraken publiekrechtelijk geformaliseerd.

De voorbereiding van deze vergunning op grond van de Waterwet heeft conform het gestelde in afdeling 4.1.2 van de Awb plaatsgevonden.

8.2 Rechtsbescherming

Bezwaar

Op grond van de Awb kunnen belanghebbenden, gedurende een periode van zes weken vanaf de dag na bekendmaking van de vergunning middels toezending daarvan aan de aanvrager, tegen deze vergunning een bezwaarschrift indienen. Het bezwaarschrift moet worden gericht aan het dagelijks bestuur van Waterschap Limburg, Postbus 2207, 6040 CC te Roermond.

Het bezwaarschrift dient te zijn ondertekend en bevat ten minste:

- a. de naam en het adres van de indiener;
- b. de dagtekening;
- c. een omschrijving van het besluit waartegen het bezwaar is gericht (bijvoorbeeld de vermelding van de datum en het nummer van het besluit);
- d. de motivering van het bezwaar.

Deze vergunning treedt in werking vanaf de dag na bekendmaking. Op grond van artikel 6:16 van de Awb schorst het indienen van bezwaar de werking van dit besluit niet. Gelet hierop kan, indien tegen dit besluit bezwaar wordt aangetekend, gedurende de bezwaartermijn tevens een verzoek om een voorlopige voorziening worden ingediend bij de rechtbank. De voorzieningenrechter kan dan uitspreken dat de werking van het besluit wordt opgeschort.

Het verzoek tot het treffen van een voorlopige voorziening moet worden gericht aan de voorzieningenrechter van de rechtbank Limburg, sector bestuursrecht, Postbus 950, 6040 AZ te Roermond. Voor het treffen van een voorlopige voorziening is een griffierecht verschuldigd.

Het verzoekschrift dient te zijn ondertekend en bevat ten minste:

- a. de naam en het adres van de indiener;
- b. de dagtekening;
- c. een omschrijving van het besluit waartegen het verzoek is gericht (bijvoorbeeld onder vermelding van de datum en het nummer van het besluit);
- d. de motivering van het verzoek;
- e. een afschrift van het ingediende bezwaarschrift.

U kunt ook digitaal een verzoek om een voorlopige voorziening indienen bij genoemde rechtbank via <https://loket.rechtspraak.nl/bestuursrecht>. Daarvoor moet u beschikken over een elektronische handtekening (DigiD). Kijk op de genoemde site voor de precieze voorwaarden.

Wij verzoeken u in het voorkomende geval vriendelijk om een afschrift van het verzoek tot het treffen van een voorlopige voorziening toe te zenden aan dagelijks bestuur van Waterschap Limburg. U kunt dit afschrift ook per e-mail doorsturen naar vergunningen@waterschaplimburg.nl.

9 Mededelingen

Voorkomen van schade

De vergunninghouder moet redelijkerwijs alle mogelijke maatregelen treffen, om te voorkomen dat het dagelijks bestuur van Waterschap Limburg, dan wel derden, schade lijden ten gevolge van het gebruik van deze vergunning.

Waterstaatkundig belang

Het dagelijks bestuur van Waterschap Limburg kan de vergunning en de daaraan verbonden voorschriften en beperkingen wijzigen, aanvullen of geheel of gedeeltelijk intrekken wanneer dit op grond van een waterstaatkundig belang noodzakelijk is zoals bedoeld in artikel 6.22, lid 1 en lid 3, sub b van de Waterwet. Indien dit tot gevolg heeft dat de vergunninghouder daardoor het aanwezige werk moet aanpassen of verwijderen, zal de vergunninghouder dit moeten doen. Hierbij bestaat een recht op schadevergoeding, voor zover deze schade redelijkerwijs niet of niet geheel te zijnen laste behoort te blijven en voor zover de vergoeding niet of niet voldoende anderszins is verzekerd, zoals bedoeld in artikel 7.14 van de Waterwet.

Overige beperkingen

Dit besluit vrijwaart u niet van privaatrechtelijke beperkingen (zoals erfdiensbaarheden en eigendomsrechten) en van bepalingen/voorschriften van andere wetten, verordeningen en dergelijke die eventueel ook van toepassing zijn op uw werkzaamheden/handelen.

Adreswijziging en rechtsopvolging

1. De vergunninghouder moet een adreswijziging binnen 4 weken schriftelijk melden aan het dagelijks bestuur van Waterschap Limburg.
2. Een vergunning geldt tevens voor de rechtsopvolger van de vergunninghouder. De rechtsopvolger van de vergunninghouder doet binnen 4 weken nadat de vergunning voor hem is gaan gelden, daarvan mededeling aan het bevoegd gezag.

10 Bijlagen

Bijlagen behorende bij vergunning met kenmerk 2023-Z5355:

- bijlage 1: tekening "Beekherstel Lollebeek – situatie met te maken werk blad 2 – Sweco", van 19 april 2021, tekeningnummer 369.784-T005-D4-2 (WLDOC 1663486819-320713);
- bijlage 2: tekening "Beekherstel Lollebeek – situatie met te maken werk blad 6 – Sweco", van 19 april 2021, tekeningnummer 369.784-T005-D4-6 (WLDOC 1663486819-320699);
- bijlage 3: tekening "Beekherstel Lollebeek – situatie met te maken werk blad 8 – Sweco", van 19 april 2021, tekeningnummer 369.784-T005-D4-8 (WLDOC 1663486819-320710).