

Watervergunning

Ons kenmerk: 0539127643

OLO nummer: 7797759

Indieningsdatum: 12 mei 2023

Inleiding

Het dagelijks bestuur van Waterschap De Dommel heeft een aanvraag ontvangen voor een watervergunning. Het gaat om het plaatsen van een tijdelijke woonunit binnen de beschermingszone voor buitengewoon onderhoud van a-watgang met code KD29 nabij de Groeneweg in Someren.

Besluit

Op basis van de Waterwet, het Waterbesluit, de Waterregeling, Keur Waterschap de Dommel 2015, de Algemene wet bestuursrecht, de aanvraag en de hieronder beschreven redenen besluit het dagelijks bestuur:

De gevraagde vergunning als bedoeld in artikel 3.1, eerste lid van de Keur Waterschap De Dommel 2015 te verlenen aan [REDACTED].

De vergunning gaat over het plaatsen van een tijdelijke woonunit binnen de beschermingszone voor buitengewoon onderhoud van a-watgang met code KD29, nabij de Groeneweg te Someren. Dit vindt plaats op het perceel kadastraal bekend als gemeente Someren(SMR02), sectie G, nummer 5579.

Bij deze vergunning horen de tekening "plan voor het plaatsen van een tijdelijke woonunit aan de Groeneweg in Someren Heide, nummer 19-076, d.d. 16-03-2023" en onderstaande voorschriften.

Deze vergunning is geldig vanaf het moment van verlenen tot uiterlijk 15 mei 2026.

Voorschriften

Algemeen

1. De vergunninghouder richt, na een handeling of bij aanleg en/of na verwijdering van het kunstwerk of ander object, het oppervlaktewaterlichaam en/of beschermingszone in conform de afmetingen van de naastgelegen waterbodembodem, taluds en het aansluitend profiel boven- en benedenstrooms (b-water, aa-water) of zoals deze zijn vastgelegd in de legger (a-water).
2. Het vergunde moet zo worden uitgevoerd dat het tijdens de uitvoering geen belemmering geeft voor de waterafvoer van de aangrenzende/omliggende percelen. De waterafvoer moet te allen tijde gewaarborgd blijven.
3. Bij rechtsopvolging moet de nieuwe vergunninghouder dit schriftelijk melden aan het dagelijks bestuur van het Waterschap De Dommel. Dit kan via vergunningen@dommel.nl.

Werken en objecten in de watergang en beschermingszone

4. De woonunit is op ten minste 2 meter uit de insteek van de watergang geplaatst.
5. De beschermingszone van 2 meter, tussen de insteek van de watergang en de woonunit, dient obstakelvrij te blijven voor het uitvoeren van gewoon onderhoud en inspectie. Obstakels die benodigd zijn voor de woonunit en binnen deze ruimte vallen zijn toegestaan. Zie bijlage 4.
6. Alle begroeiing en afval die schadelijk is voor het functioneren van het oppervlaktewaterlichaam wordt, binnen een straal van 0,5 meter rondom het werk, door de vergunninghouder verwijderd.
7. De vergunning wordt verleend met ingang vanaf het inwerkingtreden van het besluit tot uiterlijk 15 mei 2026.
8. Na beëindiging van dit besluit dient de woonunit verwijderd te worden, de beschermingszone voor bijzonder onderhoud weer beschikbaar te zijn en obstakel vrij te blijven over 5 meter vanuit de insteek.

Aanvraag

De aanvraag bevat alle gegevens die nodig zijn om een besluit te kunnen nemen. Het is een vergunningaanvraag als bedoeld in hoofdstuk 6 van de Waterwet. Voor deze activiteit(en) is volgens de Keur Waterschap De Dommel 2015 vergunning nodig. De aanvraag gaat over het plaatsen van een tijdelijke woonunit binnen de beschermingszone voor buitengewoon onderhoud van a-watergang met code KD29 nabij de Groeneweg in Someren.

Toetsing

Wettelijk kader

De Waterwet omschrijft in de artikelen 2.1 en 6.11 het toetsingskader voor de beslissing op de aanvraag. In artikel 2.1 staan de doelstellingen die belangrijk zijn bij de uitvoering van het waterbeheer:

- a. voorkoming en waar nodig beperking van overstromingen, wateroverlast en waterschaarste;
- b. bescherming en verbetering van de chemische en de ecologische kwaliteit van watersystemen;
- c. vervulling van maatschappelijke functies door watersystemen.

De doelstellingen zijn duidelijk gemaakt via normen en beleid voor veiligheid, waterkwantiteit, waterkwaliteit en maatschappelijke functievervulling door watersystemen. Deze zijn verder uitgewerkt in de Waterwet en aanvullende regelgeving, in water- en beheerplannen op grond van hoofdstuk 4 van de Waterwet en in beleidsregels.

Keur Waterschap De Dommel

De Keur Waterschap De Dommel 2015 bepaalt voor welke activiteiten een watervergunning nodig is. Voor sommige activiteiten is geen vergunning nodig. Dit is geregeld in artikel 1.4 van de Keur. In dat geval gelden algemene regels. In deze aanvraag zijn geen algemene regels van toepassing.

Beleidsregels

Voor de aangevraagde activiteit, het plaatsen van een woonunit in de beschermingszone voor buitengewoon onderhoud, is een watervergunning nodig op basis van artikel 3.1, eerste lid van de Keur Waterschap De Dommel 2015. De activiteit is getoetst aan Beleidsregel 3 "Werken en objecten in de watergang en beschermingszone" van de Keur Waterschap De Dommel 2015.

Het doel van deze beleidsregel is het beschermen van de functie van wateren als onderdeel van het totale watersysteem. In het geval van werken en objecten in de watergang en de beschermingszone gaat het er met name om dat er voldoende ruimte overblijft voor doelmatig onderhoud aan de wateren, dat de stabiliteit van de oever en het ecologisch functioneren wordt gewaarborgd.

Op het genoemde perceel wordt een nieuwe woning gebouwd. Ten tijde van de bouw van de woning is er een woonunit geplaatst. Deze woonunit is geplaatst binnen de beschermingszone voor buitengewoon onderhoud. Deze beschermingszone is gemeten vanuit de insteek van de watergang met code KD29 5 meter. De woonunit is op circa 2,5 meter vanaf de insteek geplaatst waardoor de reguliere beschermingszone vrij is gehouden.

Wanneer er sprake is van eenvoudig te verwijderen objecten kunnen deze binnen de beschermingszone voor bijzonder onderhoud worden geplaatst met een vergunning. De woonunit wordt niet gezien als eenvoudig te verwijderen object. De woonunit wordt tijdelijk geplaatst, daarnaast wordt deze beschermingszone gebruikt indien voor buitengewoon onderhoud wat niet structureel plaatsvindt en in die gevallen dat er toch buitengewoon onderhoud uitgevoerd dient te worden kan dit voor deze korte periode vanaf de overzijde plaatsvinden.

Het plaatsen van de woonunit kan dan ook vergund worden tot uiterlijk 15 mei 2026, onder voorwaarde zoals deze gesteld zijn in dit besluit.

Ondertekening

Dit besluit is namens het dagelijks bestuur op 7 juli 2023 digitaal ondertekend door:

procesmanager Vergunningen, plaatsvervangend

Bijlage 1: Rechtsbescherming

Bent u het niet eens met deze vergunning?

Dan kunt u binnen zes weken na de verzenddatum van dit besluit een gemotiveerd bezwaarschrift indienen.

Hoe maakt u bezwaar?

Richt het bezwaarschrift aan het dagelijks bestuur van Waterschap De Dommel, Postbus 10.001, 5280 DA Boxtel. Voeg bij uw bezwaarschrift tevens een kopie van het besluit, zodat wij u sneller van dienst kunnen zijn.

Het bezwaarschrift moet op grond van artikel 6:5 van de Algemene wet bestuursrecht ten minste bevatten:

- de naam en het adres van de indiener;
- de dagtekening;
- een omschrijving van het besluit waartegen het bezwaar is gericht;
- de gronden van het bezwaar, en;
- uw handtekening.

U kunt uw bezwaar ook digitaal insturen (zie www.dommel.nl onder "aanvragen en regelen").

Het besluit treedt direct in werking.

Ook als u een bezwaarschrift indient. U kunt een verzoek om een voorlopige voorziening indienen als u van mening bent dat het besluit niet in werking zou moeten treden zolang nog niet op het bezwaarschrift is beslist. Een voorlopige voorziening is een tijdelijke maatregel en kunt u enkel treffen als sprake is van een spoedeisend belang. Het verzoek om een voorlopige voorziening kunt u indienen bij Rechtbank Oost-Brabant, sector Bestuursrecht, de Voorzieningenrechter, Postbus 90125, 5200 MA 's-Hertogenbosch. U kunt dit verzoek ook digitaal indienen bij Rechtbank Oost-Brabant via <http://loket.rechtspraak.nl/bestuursrecht>. Daarvoor moet u wel beschikken over een elektronische handtekening (DigiD). Raadpleeg de nadere voorwaarden op de hiervoor genoemde website.

Bijlage 2: Kaart met locatie aanduiding



Bijlage 3: Plan plaatsen woonunit

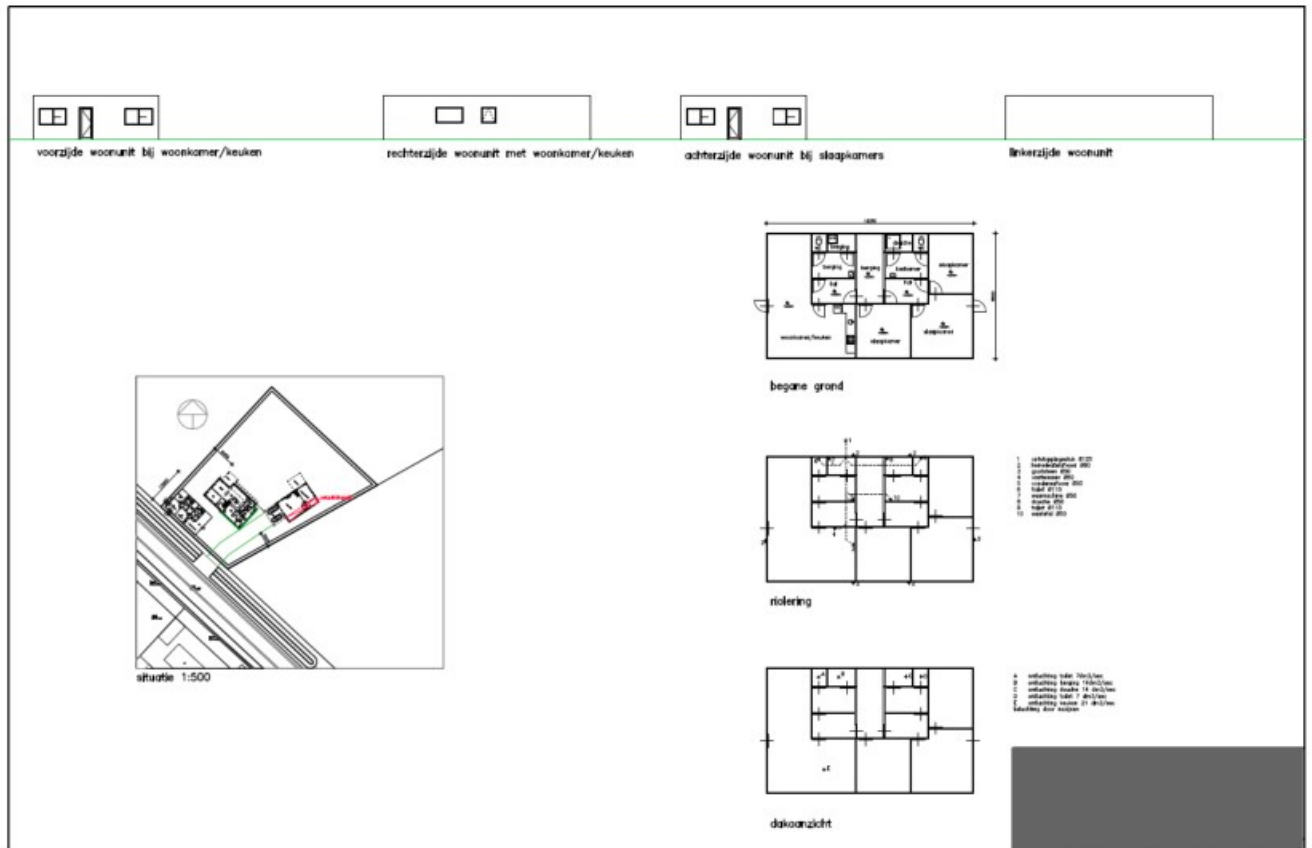

Bijlage 4: Foto met aanduiding werken behorende bij de woonunit

