

Besluit Verlenen ontheffing

Datum
13 juni 2023

Zaaknummer
2023-007743

Onderwerp
Wet natuurbescherming -
soortbescherming

Inlichtingen bij
Provincieloket
026 359 99 99
post@gelderland.nl

Blad
1 van 14

Centraal Orgaan opvang asielzoekers
T.a.v. [REDACTED]
Postbus 30203
2500 GE 's-GRAVENHAGE

Locatie
Sint Jacobsweg 10 te Malden

Gemeente
Heumen

Activiteit
Realisatie van een noodopvang voor asielzoekers

Beste [REDACTED],

Hierbij ontvangt u een definitief besluit over bovengenoemde aanvraag. Wij verlenen u deze ontheffing.

De bijlagen zijn onderdeel van dit besluit

Bijlage 1 bevat een toelichting op ons besluit. Ook zijn de voorschriften van deze ontheffing beschreven in bijlage 1. In bijlage 2 is een kaart van het projectgebied opgenomen, in bijlage 3 zijn de locaties van de mitigerende maatregelen weergegeven en in bijlage 4 is een plattegrondtekening van de terreinindeling toegevoegd. Neem alle bijlagen goed door.

Besluit

U ontvangt nu het definitieve besluit. Wij publiceren dit definitieve besluit op www.overheid.nl. Belanghebbenden kunnen bezwaar maken tegen het besluit.

Markt 11 | 6811 CG Arnhem
Postbus 9090 | 6800 GX Arnhem

026 359 99 99
post@gelderland.nl
www.gelderland.nl

BNG Bank Den Haag
NL74BNGH0285010824
BIC-code BNG Bank: BNGHNL2G

Btw-nummer: NL001825100.B03
KvK-nummer: 51468751

 provincie
Gelderland

Datum

13 juni 2023

Zaaknummer

2023-007743

Blad

2 van 14

Meer informatie

Heeft u nog vragen? Kijk daarvoor op [gelderland.nl](http:// gelderland.nl). U kunt ook contact opnemen met het Provincieloket via telefoonnummer 026 359 99 99. Houdt u het zaaknummer van deze brief bij de hand. We kunnen u dan sneller helpen.

Met vriendelijke groet,
Gedeputeerde Staten van Gelderland,

John Berends
Commissaris van de Koning

Miriam Nienhuis – van Doremaele
Secretaris

Documentnummers inzage stukken:

03930542, 03930543, 03930544, 03930545, 03934047, 03937994, 03938939, 03939002, 03940102.

Belanghebbenden kunnen binnen zes weken na dagtekening van dit besluit bezwaar maken. Richt uw bezwaarschrift aan: Gedeputeerde Staten, secretariaat Commissie rechtsbescherming, Postbus 9090, 6800 GX Arnhem. Graag 'bezwaarschrift' vermelden op de envelop en op de brief.

U kunt uw bezwaarschrift ook elektronisch indienen op het portaal Rechtsbescherming. Hiervoor gebruikt u DigiD, eHerkenning of eIDAS.

Meer informatie vindt u op www.gelderland.nl/bezwaren en bij het Provincieloket 026 359 99 99.

Als u een bezwaarschrift indient, kunt u bij de rechter een verzoek indienen voor een voorlopige voorziening. Zie www.rechtspraak.nl.

Bijlagen

- Bijlage 1 – Toelichting besluit
- Bijlage 2 – Kaart projectgebied
- Bijlage 3 – Mitigerende maatregelen
- Bijlage 4 – Plattegrondtekening van de terreinindeling

Datum

13 juni 2023

Zaaknummer

2023-007743

Blad

3 van 14

BIJLAGE 1 – TOELICHTING BESLUIT

Beslissing van GEDEPUTEERDE STATEN VAN GELDERLAND op het verzoek van Centraal Orgaan opvang asielzoekers (verder: COA), Rijnstraat 8, 2515 XP te 's-Gravenhage, hierna te noemen de aanvrager, van 25 mei 2023 om een ontheffing op grond van de Wet natuurbescherming, hierna de Wnb.

De opbouw van deze beslissing is als volgt:

- Allereerst worden de ingediende *aanvraag en het procesverloop* toegelicht;
- Daarna volgt het *besluit* met inbegrip van de voorschriften;
- Onder het kopje *beoordeling* wordt de onderbouwing van het besluit gegeven;
- De beslissing wordt afgesloten met een *conclusie en overige verplichtingen*.

AANVRAAG EN PROCESVERLOOP

Op 25 mei 2023 ontvingen wij een aanvraag van COA voor een ontheffing in het kader van hoofdstuk 3 van de Wnb op grond van artikel 3.10 lid 1b voor het opzettelijk beschadigen of vernielen van vaste voortplantingsplaatsen of rustplaatsen van de das.

De ontheffing wordt aangevraagd op basis van het in de wet genoemde belang van de volksgezondheid, de openbare veiligheid of andere dwingende redenen van groot openbaar belang, met inbegrip van redenen van sociale of economische aard en met inbegrip van voor het milieu wezenlijke gunstige effecten.

De aanvraag maakt deel uit van deze ontheffing.

Er is voor het aangevraagde project niet eerder een ontheffing verleend.

Er wordt geen gebruik gemaakt van een gedragscode.

Op 31 mei 2023, 2 juni 2023 en 8 juni 2023 hebben wij van de aanvrager aanvullende stukken ontvangen waarom wij per e-mail van 31 mei 2023 en 8 juni 2023 hebben verzocht.

Deze aanvraag is nog niet getoetst aan het gebiedendeel zoals neergelegd in hoofdstuk 2 van de Wet natuurbescherming. Naar aanleiding van de uitspraak 'Porthos' van 2 november 2022 (ECLI:NL:RVS:2022:3159) mag de zogenoemde partiële bouwvrijstelling niet langer toegepast worden, waardoor effecten van stikstofdepositie als gevolg van de aanlegfase niet langer vergunningvrij zijn. Mogelijk zijn er door de werkzaamheden ook effecten (van stikstof) op een Natura 2000-gebied en is hier ook een vergunning Wnb voor nodig. Indien dit het geval is, dient de aanvrager deze ook bij de provincie aan te vragen. Voor meer informatie over stikstof kunt u de website van BIJ12 (www.bij12.nl) het onderwerp "Stikstof en Natura 2000" raadplegen.

Op deze aanvraag is afdeling 3.4 van de Algemene wet bestuursrecht van toepassing verklaard.

Datum

13 juni 2023

Zaaknummer

2023-007743

Blad

4 van 14

BESLUIT

Gedeputeerde Staten van Gelderland

HEBBEN BESLOTEN

gelet op artikel 3.10 lid 2 van de Wet natuurbescherming

ONTHEFFING TE VERLENEN

Aan Centraal Orgaan opvang asielzoekers (COA), Rijnstraat 8, 2515 XP te 's-Gravenhage;

voor de soort, verbodsbepaling en het wettelijke belang zoals weergegeven in tabel 1

Tabel 1 Soort, verbod en belang

Soort	Verbod	Belang
Das (<i>Meles meles</i>)	Artikel 3.10 lid 1b	Het opzettelijk beschadigen of vernielen van vaste voortplantingsplaatsen of rustplaatsen

Belang:

A. Artikel 3.8 lid 5b onder 3 van de Wnb: in het belang van de volksgezondheid, de openbare veiligheid of andere dwingende redenen van groot openbaar belang, met inbegrip van redenen van sociale of economische aard en met inbegrip van voor het milieu wezenlijke gunstige effecten.

Aan deze ontheffing zijn op grond van artikel 5.3 van de Wet natuurbescherming de volgende voorschriften verbonden:

Algemene voorschriften

1. De ontheffing geldt voor het plangebied zoals aangegeven in figuur 1 van bijlage 2.
2. Het uitvoeren van werkzaamheden voordat het besluit onherroepelijk is, is geheel voor eigen risico van de ontheffinghouder.
3. Het gebruik van de locatie is toegestaan tot uiterlijk 1 december 2023, wat betekent dat alle aanwezige bebouwing ten behoeve van de opvanglocatie op die datum verwijderd moet zijn.
4. De ontheffing geldt uitsluitend voor de soort, het verbod en belang zoals weergegeven in tabel 1
5. De ontheffinghouder dient direct contact op te nemen met de provincie Gelderland indien er verbodsbepalingen worden overtreden, waarvoor geen ontheffing is verleend. Dit kan het geval zijn als er negatieve effecten optreden op soorten waarvoor geen ontheffing is verleend of als er onverwachte negatieve effecten van de activiteiten optreden. Dit kan via e-mailadres post@gelderland.nl, onder vermelding van het zaaknummer 2023-007743.
6. Deze ontheffing kan uitsluitend gebruikt worden door (medewerkers van) de ontheffinghouder of in opdracht van de ontheffinghouder handelende (rechts-)personen. De ontheffinghouder blijft verantwoordelijk en aansprakelijk voor de juiste naleving van deze ontheffing.
7. De in voorschrift 5 genoemde (rechts)personen beschikken op de plaats waar de activiteiten van de ontheffing worden uitgevoerd over een (digitale) kopie van deze ontheffing, en tonen deze op verzoek aan de daartoe bevoegde toezichthouders en opsporingsambtenaren.

Datum

13 juni 2023

Zaaknummer

2023-007743

Blad

5 van 14

8. De in voorschrift 5 genoemde (rechts)personen zijn op de hoogte van de inhoud en het doel van deze ontheffing en de daaraan verbonden voorschriften, zodanig dat zij daar ook invulling en uitvoering aan kunnen geven.
9. Indien de ontheffinghouder de ontheffing in zijn geheel wil overdragen dan dient voor deze naamswijziging toestemming te worden gevraagd bij de provincie Gelderland, via e-mailadres post@gelderland.nl, onder vermelding van het zaaknummer 2023-007743.
10. Minimaal twee weken voor aanvang van de werkzaamheden waardoor verbodsbepalingen worden overtreden moet melding worden gedaan van de datum van start van de werkzaamheden bij de provincie Gelderland, via e-mailadres post@gelderland.nl, onder vermelding van het zaaknummer 2023-007743.
11. De voorgenomen werkzaamheden dienen te worden uitgevoerd onder begeleiding van een deskundige¹ op het gebied van de das.
12. Zo spoedig mogelijk voor aanvang van de werkzaamheden waardoor verbodsbepalingen worden overtreden wordt door de ontheffinghouder een ondertekende opdrachtbevestiging van de ecologische begeleiding verstrekt aan de provincie Gelderland, via e-mailadres post@gelderland.nl, onder vermelding van het zaaknummer 2023-007743. In de opdrachtbevestiging dient een omschrijving van de ecologische begeleiding, de naam en het telefoonnummer van de ecologisch deskundige te worden vermeld.
13. Vanaf het moment dat verstorende werkzaamheden plaatsvinden is de ontheffinghouder ervoor verantwoordelijk dat de ecologisch deskundige tijdens de ecologische begeleiding alle bevindingen bijhoudt in een logboek. In het logboek wordt vermeld op welke data de deskundige aanwezig was, welke werkzaamheden zijn uitgevoerd en begeleid, en hoeveel exemplaren en verblijfplaatsen van welke beschermde soorten op welke locatie zijn waargenomen. Tevens dienen er duidelijke foto's van de werkzaamheden en de geplaatste voorzieningen te worden opgenomen in het logboek. Het logboek moet altijd aanwezig zijn op de projectlocatie en dient door de ontheffinghouder op verzoek van een toezichthouder direct te worden overhandigd.
14. Het logboek dient door de ontheffinghouder uiterlijk twee weken na afronding van de werkzaamheden aan de provincie Gelderland te worden verstrekt via post@gelderland.nl, onder vermelding van zaaknummer 2023-007743.

Soortspecifieke voorschriften

¹ De provincie Gelderland verstaat onder een deskundige een persoon die voor de situatie, habitats en soorten ten aanzien waarvan hij of zij gevraagd is te adviseren en/of te begeleiden, aantoonbare ervaring en ((soort)specifieke) ecologische kennis heeft. De ervaring en kennis dient te zijn opgedaan doordat de deskundige:

- op HBO-, dan wel universitair niveau een opleiding heeft genoten met als zwaartepunt (Nederlandse) ecologie; en/of
- als ecooloog werkzaam is voor een ecologisch adviesbureau, zoals bijvoorbeeld een bureau welke is aangesloten bij het Netwerk Groene Bureaus.

Met betrekking tot soorten of specifieke soorten kan als deskundige ook iemand worden aangemerkt die:

- op MBO-niveau een opleiding heeft afgerond met als zwaartepunt de Wet natuurbescherming, soortenherkenning en zorgvuldig handelen ten opzichte van die soorten; en/of
- zich aantoonbaar actief inzet op het gebied van de soortenbescherming en is aangesloten bij en werkzaam voor de daarvoor in Nederland bestaande organisaties (zoals bijvoorbeeld Zoogdiervereniging, RAVON, Stichting Das en Boom, Vogelbescherming Nederland, Vlinderstichting, Natuurhistorisch Genootschap, KNNV, NJN, IVN, EIS Nederland, FLORON, SOVON, STONE, Staatsbosbeheer, Natuurmonumenten, De Landschappen en Stichting Beheer Natuur en Landelijk gebied) en/of zich aantoonbaar actief inzet op het gebied van de soortenmonitoring en/of -bescherming.

Datum

13 juni 2023

Zaaknummer

2023-007743

Blad

6 van 14

15. Alle mitigerende maatregelen zoals genoemd in tabel 3 en die zijn opgenomen in bijlage 3 van deze ontheffing dienen te worden uitgevoerd.
16. De deskundige zoals genoemd in voorschrift 10 begeleidt in elk geval het plaatsen of aanbrengen van mitigerende maatregelen en het ongeschikt maken van verblijfplaatsen.
17. Als in de broedperiode gewerkt wordt dienen aanwezige broedgevallen van algemene broedvogels buiten de invloedssfeer van de werkzaamheden te blijven. Een deskundige op het gebied van vogels dient te bepalen of en welke werkzaamheden uitgevoerd kunnen worden.
18. De ontheffinghouder ziet erop toe dat de voorzieningen zoals omschreven in tabel 3 duurzaam zijn en te allen tijde functioneel blijven.
19. De graslanden die als compensatie foerageergebied voor de das zijn aangewezen dient gedurende de ontheffingsperiode kort gemaaid te zijn, dat wil zeggen dat het gras niet langer mag worden dan 5 cm. Daarnaast dienen de percelen bemest te worden met ruige stalmest en bij droogte moet er beregend worden ten behoeve van de regenwormen.
20. Zolang de noodopvang in gebruik is vindt monitoring van de dassenpopulatie en de dassenburcht op het terrein plaats. De resultaten van de monitoring dienen maandelijks vanaf de start van de werkzaamheden tot 2 maanden na het verwijderen van de noodopvanglocatie te worden vastgelegd in een monitoringsrapport. Dit rapport dient vanaf de startdatum aan het eind van elke maand aangeleverd te worden via post@gelderland.nl, onder vermelding van zaaknummer 2023-007743.

BEOORDELING VAN DE AANVRAAG

Project

In de aanvraag beschreven project

Het COA is voornemens een noodopvang te realiseren aan Sint Jacobsweg 10 te Malden. Het betreft een tijdelijke opvang voor circa achthonderd asielzoekers. Het projectgebied betreft een voormalige manege en bestaat uit hooilanden met in het midden bebouwing. De bebouwing bestaat uit een manegegebouw, een stapmolen, buitenstallen, een container en een mestopslag.

De vastgestelde rust- en verblijfplaatsen, burchten, puin, struweel rond de projectgrenzen en takkenhopen worden onbebouwd gelaten. Rond de opvanglocatie worden omheiningen geplaatst.

Eerst wordt het terrein afgezet en wordt de toegangsweg vanaf de Rijksweg aangelegd. Daarna zullen de woonunits per vrachtwagen worden aangevoerd. Er zullen 2 woonunits per vrachtwagen vervoerd worden. Vervolgens zullen paviljoens ter plaatse worden opgebouwd. De totale werkzaamheden zullen ongeveer 2 maanden duren.

Het streven is om de opvang per 1 augustus 2023 in gebruik te nemen. De opvanglocatie zal uiterlijk tot 1 december 2023 in gebruik zijn.

In het aanvraagformulier en de bij de aanvraag toegevoegde bijlagen zijn opgenomen:

- Het uitgevoerde ecologisch onderzoek en de resultaten;
- Een effectbeoordeling van het project;
- De te nemen mitigerende of compenserende maatregelen;
- Alternatievenafweging;
- Onderbouwing wettelijk belang;
- Beoordeling staat van instandhouding.

Datum

13 juni 2023

Zaaknummer

2023-007743

Blad

7 van 14

In de aanvraag beschreven ecologische waarden en de effecten van het project op deze waarden

Er heeft een ecologisch onderzoek plaatsgevonden in 2023. Doordat het project met spoed gerealiseerd moet worden zijn er in april en mei 2023 een habitatscan en enkele veldbezoeken gedaan. Daarnaast is er onderzoek uitgevoerd met behulp van cameravallen.

Tabel 2 geeft een overzicht van de resultaten van het uitgevoerde ecologisch onderzoek en de te verwachten effecten van het project.

Tabel 2 Resultaten ecologisch onderzoek en effectbeoordeling

Aangetroffen soorten	Aangetroffen functies	Effectenindicatie
Vleermuizen	Er zijn waarnemingen bekend van de franjestaart, gewone dwergvleermuis, gewone grootoorvleermuis, kleine dwergvleermuis, laatvlieger, rosse vleermuis, ruige dwergvleermuis, tweekleurige vleermuis en de watervleermuis. In het manegegebouw zijn mogelijk verblijfplaatsen van gebouw bewonende soorten aanwezig. Het plangebied is onderdeel van foerageergebied en er zijn vliegroutes aanwezig langs groenstructuren en bebouwing.	De bebouwing blijft buiten de invloedssfeer van de werkzaamheden, waardoor geen negatieve effecten op verblijfplaatsen van vleermuizen zullen optreden. Als gevolg van het project kan verstoring optreden van foerageergebied en vliegroutes langs groenstructuren en bebouwing. Hiertoe worden preventieve maatregelen genomen.
Boommarter en steenmarter	Mogelijke rust- en verblijfplaatsen in de dassenburcht op het terrein.	De burcht wordt niet aangetast. Er worden preventieve maatregelen genomen om verstoring te voorkomen.
Bunzing, hermelijn en wezel	Mogelijke rust- en verblijfplaatsen in de dassenburcht op het terrein, puin, struweel en takkenhopen.	De burcht, het puin, struweel en de takkenhopen worden niet aangetast. Er worden preventieve maatregelen genomen om verstoring te voorkomen.
Das	1 dassenburcht onder de container in het plangebied en 3 buiten het plangebied. Het plangebied is onderdeel van essentieel foerageergebied.	Eén burcht zal mogelijk (tijdelijk) z'n functie verliezen. Er verdwijnt essentieel foerageergebied.
Gierzwaluw	Openingen in de nok van puntgevels van de woning bieden mogelijk nestlocaties voor de gierzwaluw.	De bebouwing blijft buiten de invloedssfeer van de werkzaamheden, waardoor hier geen negatieve effecten op zullen treden.
Gekraagde roodstaart	Eén nest onder de container.	De container bevindt zich buiten de invloedssfeer van de werkzaamheden, waardoor hier geen negatieve effecten op zullen treden.
Hazelworm en levendbarende hagedis	Rust- en verblijfplaatsen in struweel rond omheiningen, puin en takkenhopen.	Het puin, struweel en de takkenhopen worden niet aangetast. Er worden preventieve maatregelen

Datum

13 juni 2023

Zaaknummer

2023-007743

Blad

8 van 14

		genomen om verstoring te voorkomen.
--	--	-------------------------------------

Naast bovengenoemde soorten zijn ook de volgende soorten aangetroffen in het plangebied: vos, haas, konijn en ree. Voor deze soorten geldt echter een vrijstelling. Er dient wel rekening gehouden te worden met de zorgplicht.

Niet aangetroffen zijn:

- Amfibieën, beschermde planten, vissen, vlinders en ongewervelden.

Preventieve maatregelen*Vrijgestelde soorten*

Tijdens de werkzaamheden dienen er maatregelen te worden getroffen om het doden van algemene amfibieën en zoogdieren te voorkomen. De werkzaamheden moeten in één richting worden uitgevoerd zodat de aanwezige soorten voor de werkzaamheden kunnen uitvluchten. Daarnaast dient er tijdens de graafwerkzaamheden te worden gelet op de aanwezigheid van algemene amfibieën en zoogdieren. Indien individuen van algemene amfibieën en zoogdieren aanwezig zijn, dienen deze individuen voorzichtig het werkgebied te worden begeleid of verplaatst onder begeleiding van een deskundig ecooloog.

Afscherming verblijfplaatsen van das, vos, marterachtigen en reptielen

Rond de dassenburcht op het terrein wordt een zone van 20 meter vrijgehouden van bebouwing en werkzaamheden. De aanwezige burcht, puin, takkenhopen en struweel bevinden zich buiten de projectgrenzen en blijven onaangetast. Rondom het opvangterrein worden omheiningen geplaatst van circa 2,5 meter hoog vanaf het maaiveld. De omheiningen ontnemen het zicht vanaf de opvanglocatie naar de omgeving, waaronder de aanwezige burchten, puin, takkenhopen en het struweel. Daarnaast minimaliseren de omheiningen het strooilicht vanaf het opvangterrein naar de omgeving. Op de grenzen van het opvangterrein worden rond de burcht onder de container en rond de burcht in het braamstruweel omheiningen met geluidswerend materiaal geplaatst. Ook deze omheiningen zijn 2,5 meter hoog en minimaliseren het zicht naar de omgeving en het licht vanaf het opvangterrein. Daarnaast zorgt het geluidswerend materiaal ervoor dat het geluid vanaf het opvangterrein wordt geminimaliseerd. De geluidsschermen worden op minimaal twintig meter afstand tot de twee burchten geplaatst. Door het gebruik van richtarmaturen op het opvangterrein wordt strooilicht naar de omgeving voorkomen. Met de omheiningen en de geluidsschermen en door toepassing van richtarmaturen kunnen rust en duisternis rond de verblijfplaatsen worden gewaarborgd. In bijlage 3 zijn de locaties van de omheiningen en geluidsschermen ten opzichte van de verblijfplaatsen op kaart weergegeven.

Broedvogels

De werkzaamheden worden uitgevoerd tijdens het broedseizoen van vogels. Voorafgaand aan de werkzaamheden in het broedseizoen (maart tot en met augustus) dient er een broedvogelcontrole te worden uitgevoerd om vast te stellen of er broedgevallen van vogels binnen de invloedssfeer van de werkzaamheden aanwezig zijn. Deze controle dient door een deskundig ecooloog te worden uitgevoerd. Indien er geen broedgevallen aanwezig zijn, of verstoring van broedgevallen kan worden voorkomen, kan er worden aangevangen met de werkzaamheden.

Vleermuizen

Het projectgebied fungeert mogelijk als onderdeel van foerageergebieden en vliegroutes van vleermuizen. Binnen het projectgebied wordt uitsluitend gebruik gemaakt van vleermuisvriendelijke verlichting en richtarmaturen om strooilicht naar de omgeving te voorkomen. Binnen het opvangterrein worden de richtarmaturen van het managegebouw af gericht, zodat donkerte rond het manegebouw blijft behouden.

Mitigerende maatregelen

Tabel 3 geeft een overzicht van de te realiseren alternatieve voorzieningen voor de das. In bijlage 3 van deze ontheffing zijn de locaties van de voorzieningen opgenomen.

Tabel 3 Overzicht van de te realiseren alternatieve voorzieningen

Soorten waarop negatief effect wordt verwacht	Permanente mitigatie
Das	<p>Aan de oostzijde van de Rijksweg bevindt zich ter hoogte van Rijksweg 3 een toegangshek van het projectgebied naar de Rijksweg. Dit hek blijft gedurende de avond en de nacht gesloten om te voorkomen dat individuen van de das de Rijksweg kunnen bereiken.</p> <p>In het zuiden van het projectgebied wordt langs het projectgebied een zone vrijgehouden voor de das. Hier wordt langs de huidige afrastering op de grens van het projectgebied een takkenril van snoeihout geplaatst. Daarnaast wordt de vegetatie periodiek gemaaid. Hierbij wordt bij voorkeur steeds een deel kort gemaaid en een deel ruigere vegetatie behouden (sinusmaaien), waardoor er variatie in hoogte van de vegetatie ontstaat. Hiermee wordt voedsel voor onder andere de das makkelijker bereikbaar.</p> <p>Aan de noordrand van het projectgebied wordt eveneens een takkenril gerealiseerd aan de buitenzijde van de huidige afrastering. Om leefgebied voor onder andere de das te verbeteren en effecten op deze soort op te lange termijn te mitigeren, zal hier tevens een haag van inheems struweel langs worden aangeplant. Soorten die hierin worden aangeplant betreffen een combinatie van Gelderse roos, hondsroos, krent, meidoorn, sleedoorn en kardinaalsmuts.</p> <p>In de huidige situatie is het grasland beperkt geschikt als foerageergebied voor de das als gevolg van de lengte van het gras. Gedurende het gebruik van de noodopvang zal het grasland dat resteert worden geoptimaliseerd als foerageergebied voor de das (ca. 6 ha). Hierbij zal periodiek het gras worden gemaaid, waarbij het maaisel enkele dagen in rillen op het veld achterblijft. Om de voedselrijkdom van het terrein te behouden, dient de grasmat te worden bemest met bij voorkeur ruige mest. Dit voedt naast de bodem ook het bodem- en insectenleven, hetgeen deel uitmaakt van het dieet van de das. Een andere mogelijkheid voor het korthouden van de vegetatie is het inzetten van grazers, welke de grasmat kort houden en bemesten. In bijlage 3 is aangegeven op welke delen van het terrein dit beheer zal worden toegepast.</p>

Beoordelingskader

Tabel 4 geeft een overzicht weer van de relevante aspecten waarop getoetst is in het kader van de Wnb.

Tabel 4 Beoordeling van het toetsingskader

Toetsingskader	Beoordeling
-----------------------	--------------------

Datum

13 juni 2023

Zaaknummer

2023-007743

Blad

10 van 14

Er is voldoende onderzoek uitgevoerd naar alle mogelijk voorkomende soortgroepen en alleen op de aangevraagde soorten treedt een effect op door het project.	Ja
Het onderzoek naar de aangevraagde soorten is door deskundigen uitgevoerd en door ons als voldoende beoordeeld.	Ja
De negatieve effecten op de aanwezige natuurwaarden worden met de voorgeschreven maatregelen voldoende gemitigeerd en gecompenseerd. Toelichting: Er gaat in totaal 2,5 ha aan essentieel foerageergebied van de das verloren. Ter compensatie worden twee percelen van totaal ca. 6 ha kwalitatief verbeterd door middel van kort maaien en bemesten met ruige stalmest en/of beweiding. Zie figuur 3 in bijlage 3.	Ja
De alternatieve locaties, werkwijze, inrichting en planning zijn voldoende afgewogen en er is geen bevredigend alternatief. Toelichting: Er is ook een andere locatie overwogen, namelijk een nertsenhouderij. Om deze locatie geschikt te maken voor de opvang van 800 asielzoekers zullen gebouwen gesloopt moeten worden, waardoor het niet op korte termijn mogelijk is om deze te realiseren. Er zijn ook nabijgelegen percelen van de nertsenhouderij onderzocht, maar hiervoor is het niet mogelijk om op korte termijn de toestemming van grondeigenaren rond te krijgen.	Ja
Het wettelijk belang waarvoor is aangevraagd zoals aangegeven in tabel 1 is van toepassing en voldoende onderbouwd. Toelichting: De instroom van asielzoekers is groter dan de opvangcapaciteit. Om te voorkomen dat mensen op straat slapen is het noodzakelijk om noodopvanglocaties te realiseren.	Ja
De lokale staat van instandhouding van de aangevraagde soorten blijft gewaarborgd door het nemen van de voorgeschreven maatregelen.	Ja

Op basis van het voorgaande hebben wij bepaald voor welke (aangevraagde) soorten welke verbodsbepalingen worden overtreden. Deze zijn weergegeven in tabel 1. Voor deze soorten en verboden wordt de ontheffing verleend. Dit komt overeen met de aangevraagde soorten en verboden.

Conclusie

Gelet op het voorgaande kan de gevraagde ontheffing worden verleend.

OVERIGE VERPLICHTINGEN

Wij wijzen u erop dat u zelf verantwoordelijk bent voor het verkrijgen van eventueel benodigde ontheffingen, vergunningen of toestemmingen op grond van andere wet- en regelgeving.

Datum
13 juni 2023

Zaaknummer
2023-007743

Blad
11 van 14

BIJLAGE 2 – KAART PROJECTGEBIED

Figuur 1: Projectlocatie.



Datum
13 juni 2023

Zaaknummer
2023-007743

Blad
12 van 14

Figuur 2: plangebied met aangetroffen beschermde verblijfplaatsen en functies

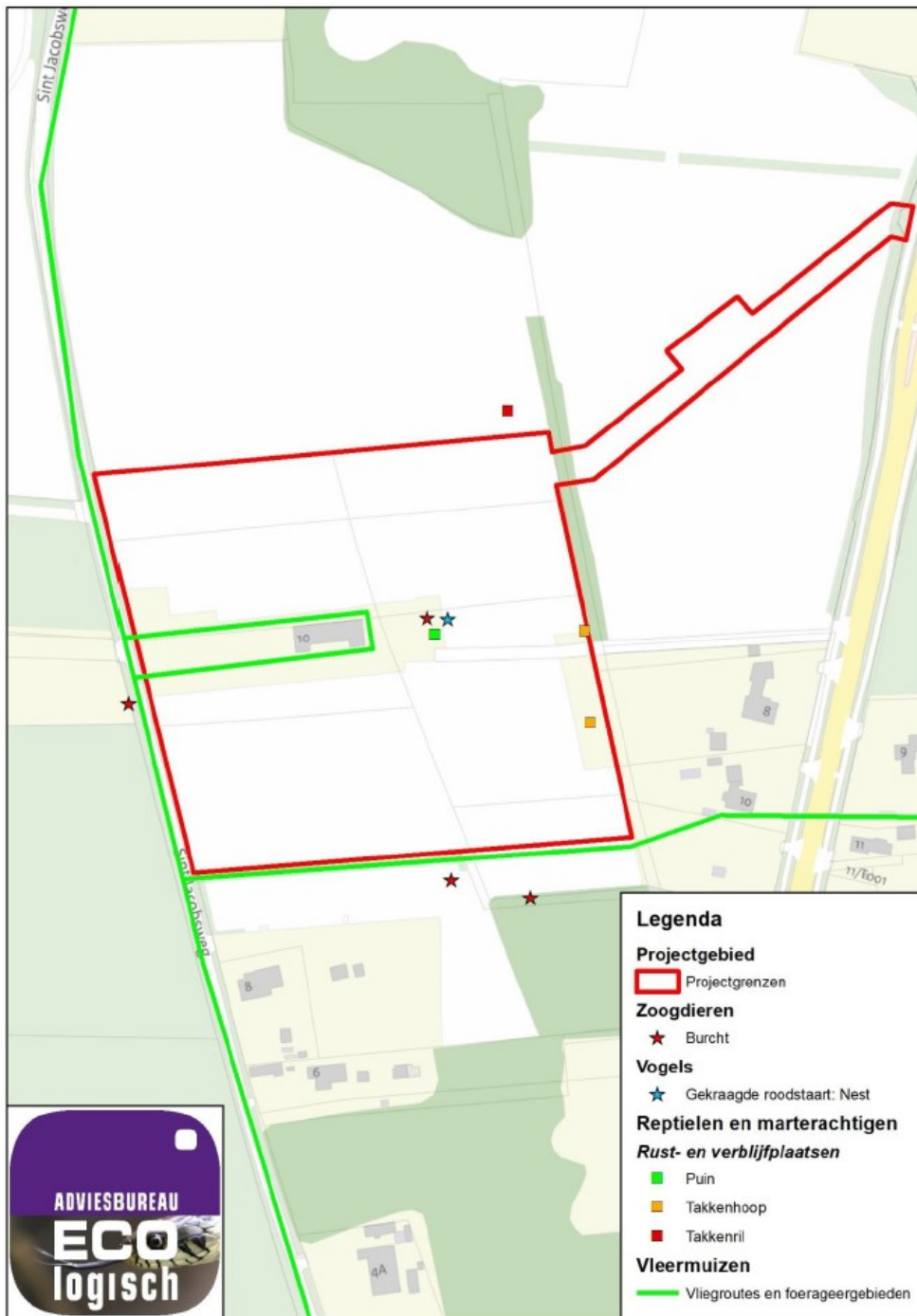

Datum
13 juni 2023

Zaaknummer
2023-007743

Blad
13 van 14

BIJLAGE 3 – MITIGERENDE MAATREGELEN

Figuur 3: Locaties van de mitigerende maatregelen

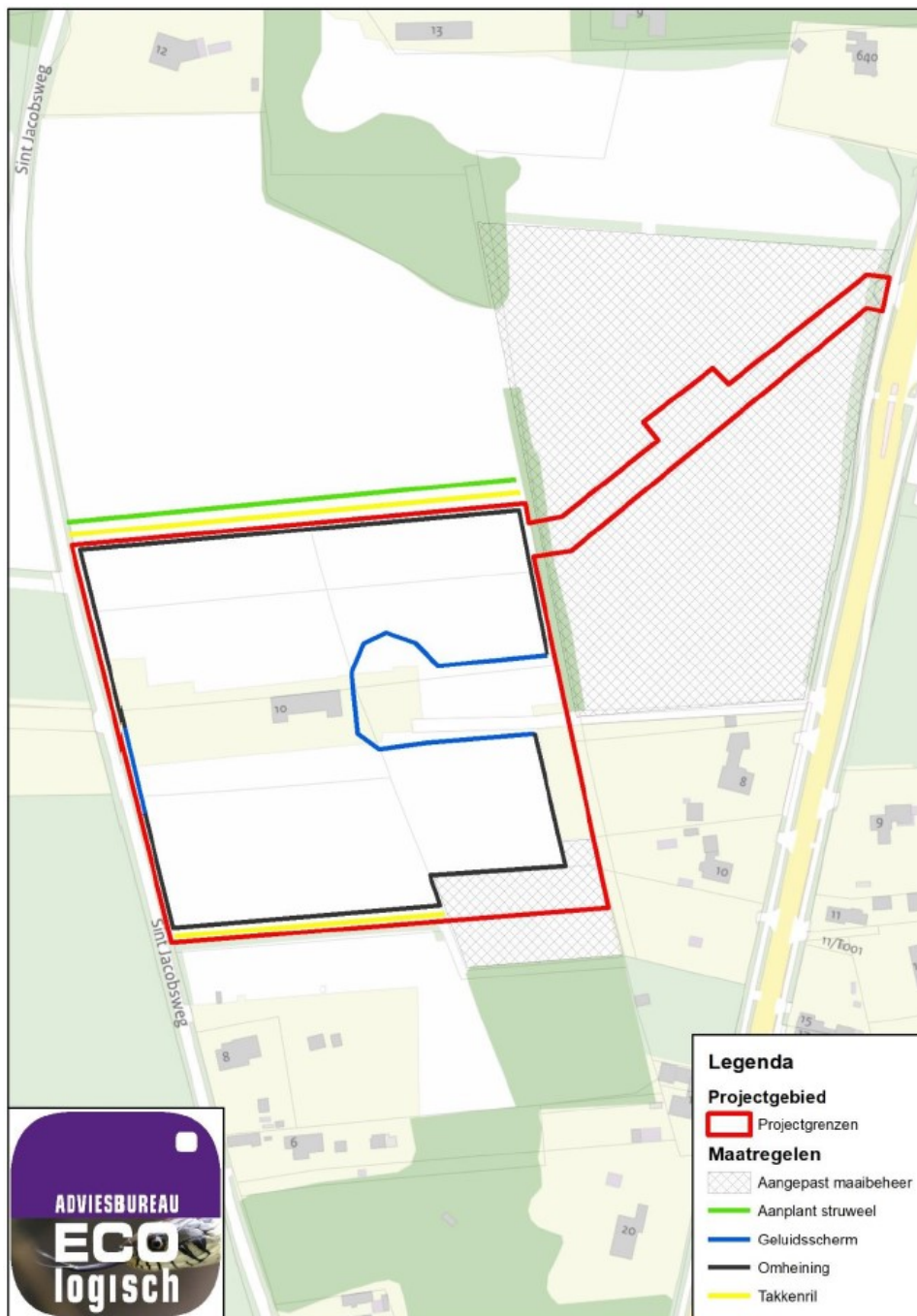

Datum

13 juni 2023

Zaaknummer

2023-007743

Blad

14 van 14

BIJLAGE 4 – PLATTEGRONDTEKENING VAN DE TERREININDELING

Plattegrondtekening ontwerp terreinindeling, Sint Jacobsweg 10 te Malden, datum 6 juni 2023