

2.12 Beleidsregel voor het onttrekken van water aan een oppervlaktewaterlichaam ten behoeve van beregening en/of bevloeiing.

Artikel 1

1. Het is verboden water te onttrekken ten behoeve van beregening en/of bevloeiing uit een oppervlaktewaterlichaam welke is weergegeven op de bij deze beleidsregel behorende kaart.
2. Het is verboden water te onttrekken ten behoeve van beregening en/of bevloeiing uit een oppervlaktewaterlichaam als het eerst benedenstrooms gelegen peilregulerend kunstwerk niet meer afvoert.

Artikel 2. Overgangsbepaling

1. Het bepaalde in artikel 1, eerste lid, is niet van toepassing op onttrekkingen die vóór de inwerkingtreding van deze beleidsregel rechtmatig tot stand zijn gekomen.

Kader

In de waterschapsverordening is opgenomen dat het verboden is zonder vergunning van het bestuur water te onttrekken aan een oppervlaktewaterlichaam indien de te onttrekken hoeveelheid water meer kan bedragen dan 1 m³ per uur.

De beleidsregel vormt het kader voor een beslissing omtrent de toelaatbaarheid die nodig is voor het verkrijgen van een vergunning op grond van de keur.

Motivering

Beregening uit een oppervlaktewaterlichaam is in beginsel toegestaan (binnen het vigerende meldings- en vergunningenbeleid uit de keur), tenzij sprake is van gebieden die een aanvullende bescherming vergen.

In bepaalde gebieden is het onwenselijk dat water onttrokken wordt uit oppervlaktewater. Hierbij moet gedacht worden aan oppervlaktewaterlichamen met een hoge ecologische doelstelling of oppervlaktewaterlichamen die zeer kwetsbaar worden door onttrekkingen. Daarom wordt het nodig geacht in deze gebieden het onttrekken van oppervlaktewater te allen tijde te verbieden. In de kaart behorende bij deze beleidsregel worden de betreffende oppervlaktewaterlichamen weergegeven.

Het tweede lid is opgenomen ter bescherming van het betreffende pand van het oppervlaktewaterlichaam waaruit wordt onttrokken. Met een pand wordt bedoeld het stuk oppervlaktewaterlichaam tussen 2 opeenvolgende peilregulerende kunstwerken, waarbij een vistrap ook als peilregulerend kunstwerk wordt beschouwd. Wanneer de afvoer over het eerst benedenstrooms gelegen peilregulerende kunstwerk of onderleider stagneert, ontstaat het risico dat het betreffende pand droog komt te staan door onttrekking uit het oppervlaktewaterlichaam. Dit is niet wenselijk voor het watersysteem en niet voor de ecologische toestand van het systeem. Dit verbod geldt voor alle oppervlaktewaterlichamen die niet op de kaart zijn aangegeven als bedoeld in het eerste lid.

In gebieden met watervoorziening gelden onverkort de bepalingen die voortvloeien uit de desbetreffende waterakkoorden.

Artikel 2. Overgangsbepaling

De overgangsbepaling beoogt onttrekkingen ten behoeve van beregening of bevloeiing die voor de inwerkingtreding van deze beleidsregel rechtmatig tot stand gekomen zijn buiten de werkingssfeer van het eerste lid van artikel 1 van de beleidsregel te houden.

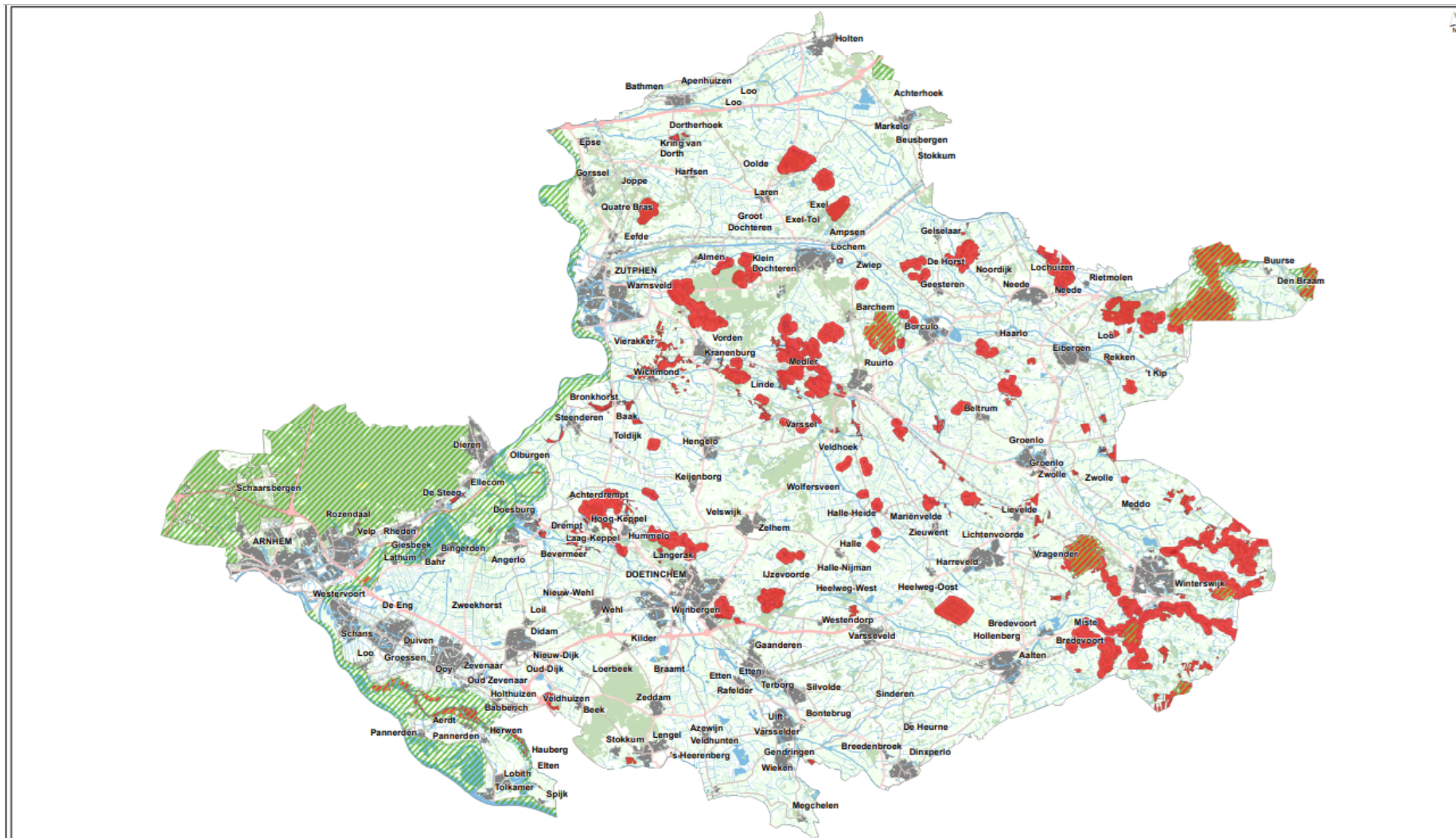

Beregeningsbeleid

Legenda

- Niet toegestaan
- Niet toegestaan (Let op: Wet Natuurbescherming van toepassing)
- Vergunning- en Meldplicht (Let op: Wet Natuurbescherming van toepassing)
- Vergunning- en Meldplicht

getekend: KMAR
 unit: Geo
 goedgekeurd:
 versie: 2
 datum: 11-08-2020
 tekeningnr: 4

formaat: A2 liggend
 schaal: 1:161871

Beregeningsbeleid

opdrachtgever:
 projectnaam:
 projectcode: