

# Watervergunning

Ons kenmerk: 0539115773

OLO nummer: 7640445

Indieningsdatum: 07 maart 2023

Gemachtigde: Hormann B.V te Nieuwleusen

## Inleiding

Het dagelijks bestuur van Waterschap De Dommel heeft een aanvraag ontvangen van de gemeente Goirle, Oranjeplein 1, 5051LT te Goirle voor een watervergunning. Het gaat om het onttrekken van grondwater voor de aanleg van een brandblusvoorziening op locatie Nieuwkerksedijk 15, 5051HS te Goirle.

## Besluit

Op basis van de Waterwet, het Waterbesluit, de Waterregeling, Keur Waterschap de Dommel 2015, de Algemene wet bestuursrecht, de aanvraag en de hieronder beschreven redenen besluit het dagelijks bestuur:

1. De gevraagde vergunning als bedoeld in artikel 3.10 van de Keur Waterschap De Dommel 2015 te verlenen aan de gemeente Goirle Oranjeplein 1, 5051LT te Goirle voor het onttrekken van grondwater voor de aanleg van een brandblusvoorziening aan de Nieuwkerksedijk 15, 5051HS te Goirle.
2. Aan dit besluit de volgende voorschriften te verbinden.

## Voorschriften

### **Algemeen**

1. Minstens 5 dagen voordat met de werkzaamheden wordt begonnen, moet dit per e-mail of antwoordkaart worden gemeld bij Waterschap De Dommel via [handhaving@dommel.nl](mailto:handhaving@dommel.nl) onder vermelding van het kenmerk van dit besluit.
2. Het vergunde moet zo worden uitgevoerd dat het tijdens de uitvoering en gebruik, geen belemmering geeft voor de waterafvoer van de aangrenzende/omliggende percelen. De water,- afvoer en veiligheid dienen te allen tijde gewaarborgd blijven.

3. Bij rechtsopvolging moet de nieuwe vergunninghouder dit schriftelijk melden aan het dagelijks bestuur van het Waterschap De Dommel. Dit kan via [handhaving@dommel.nl](mailto:handhaving@dommel.nl).

#### **Onttrekken van grondwater**

4. Deze vergunning heeft uitsluitend betrekking op de volgende activiteiten:
  - Het onttrekken van grondwater uit de bodem ten behoeve van de aanleg van een brandblusvoorziening aan de Nieuwkerksedijk 15, 5051HS te Goirle.
5. Onttrekken van grondwater
  1. Het grondwater mag met maximaal 120 m<sup>3</sup> per uur worden onttrokken.
  2. Het grondwater mag maximaal tot op een diepte van 100 m minus mv worden onttrokken.
  3. Er mag niet meer grondwater onttrokken worden dan noodzakelijk is voor het beoogde gebruik.
  4. De brandblusvoorziening is een geboorde put die is voorzien van een aansluitstuk ten behoeve van gebruik door de brandweer, dan wel onderdeel uitmaakt van een brandblusinstallatie, conform de daarvoor geldende (landelijke) normen en voorschriften.
  5. Er wordt alleen water onttrokken ten behoeve van de bluswatervoorziening en voor het vereiste periodieke onderhoud van de put.
  6. De booractiviteiten dient minimaal 2 weken voor aanvang schriftelijk te worden gemeld aan team toezicht en handhaving van het waterschap door een mail te sturen naar [handhaving@dommel.nl](mailto:handhaving@dommel.nl) onder vermelding van het kenmerk van deze vergunning.
  7. Binnen 4 weken na het uitvoeren van de boring dient het veldwerkverslag te worden toegestuurd aan team toezicht en handhaving van het waterschap door een mail te sturen naar [handhaving@dommel.nl](mailto:handhaving@dommel.nl) onder vermelding van het kenmerk van deze vergunning.

#### **Ondertekening**

Dit besluit is namens het dagelijks bestuur op 26 april 2023 digitaal ondertekend door:

  
*procesmanager Vergunningen*

## **Aanvraag**

De aanvraag bevat alle gegevens die nodig zijn om een besluit te kunnen nemen. Het is een vergunningaanvraag als bedoeld in hoofdstuk 6 van de Waterwet. Voor deze activiteit(en) is volgens de Keur Waterschap De Dommel 2015 vergunning nodig. De aanvraag gaat over het onttrekken van grondwater voor de aanleg van een brandblusvoorziening aan de Nieuwkerksedijk 15, 5051HS te Goirle.

## **Toetsing**

### *Wettelijk kader*

De Waterwet omschrijft in de artikelen 2.1 en 6.11 het toetsingskader voor de beslissing op de aanvraag. In artikel 2.1 staan de doelstellingen die belangrijk zijn bij de uitvoering van het waterbeheer:

- a. voorkoming en waar nodig beperking van overstromingen, wateroverlast en waterschaarste;
- b. bescherming en verbetering van de chemische en de ecologische kwaliteit van watersystemen;
- c. vervulling van maatschappelijke functies door watersystemen:

De doelstellingen zijn duidelijk gemaakt via normen en beleid voor veiligheid, waterkwantiteit, waterkwaliteit en maatschappelijke functievervulling door watersystemen. Deze zijn verder uitgewerkt in de Waterwet en aanvullende regelgeving, in water- en beheerplannen op grond van hoofdstuk 4 van de Waterwet en in beleidsregels.

### *Keur Waterschap De Dommel*

De Keur Waterschap De Dommel 2015 bepaalt voor welke activiteiten een watervergunning nodig is. Voor sommige activiteiten is geen vergunning nodig. Dit is geregeld in artikel 1.4 van de Keur. In dat geval gelden algemene regels.

Voor brandblusvoorzieningen geldt Algemene regel 34.6.

Omdat de aanvrager aangeeft dat de brandblusvoorziening dieper moet worden aangelegd (tot 100 m) dan artikel 34.1 uit de Algemene Regel aangeeft, is de activiteit vergunningsplichtig op grond van artikel 3.10 van de Keur Waterschap De Dommel 2015.

## ***Specifieke overwegingen***

De aanvraag is een grondwateronttrekking voor een brandblusvoorziening aan de Nieuwkerksedijk 15, 5051HS te Goirle. Dit is op het perceel, kadastraal bekend als gemeente Goirle, sectie D, nummer 2429. Deze grondwateronttrekking ligt niet binnen Attentiegebied / Beschermd gebied Keur.

De installatie bestaat uit een pomp van maximaal 120 m<sup>3</sup> per uur op een diepte van 100 m minus maaiveld met een filter van 45 m.

## **Artikel 22.9. Vergunningenbeleid voor brandblusvoorzieningen**

Brandblusvoorzieningen zijn vergunningsplichtig als de brandblusvoorziening niet valt onder de algemene regel voor brandblusvoorzieningen, bijvoorbeeld omdat een grotere diepte wenselijk gevonden wordt dan in de algemene regel is toegestaan. De aanvraag is getoetst aan de Beleidsregels Keur voor waterkering, waterkwantiteit en grondwater Waterschap De Dommel 2015.

De brandblusvoorziening is noodzakelijk op grond van de bepalingen voor brandbestrijding van het Bouwbesluit 2012, en er is geen andere redelijk alternatief om aan die bepalingen te kunnen voldoen dan het gebruik van grondwater.

Er is primair getoetst in hoeverre de aangevraagde brandblusvoorziening daadwerkelijk in afwijking van de algemene regels aangelegd moet worden om te voldoen aan de eisen uit het Bouwbesluit 2012 en andere regelgeving op het gebied van brandveiligheid en brandweezorg.

De wettelijke basis is dan artikel 62 lid 2 van de Wet veiligheidsregio's die bepaald dat de brandweer bevoegd is alle benodigde uitrustingsstukken en hulpmiddelen ter plaatse zodanig te gebruiken als zij noodzakelijk achten voor een goede vervulling van hun taak.

Bij de omgevingsdienst (ODZOB), bevoegd gezag Wet bodembescherming) dient, conform de BRL SIKB 2100, het verzoek gedaan te worden om het filter een scheidende laag te laten doorsnijden.

Daarnaast is ook bezien in hoeverre extra waarborgen nodig zijn ten behoeve van de bescherming van de grondwaterkwaliteit. De BRL SIKB 2100 is van toepassing, hierdoor is het niet nodig nadere eisen te stellen aan de boring om de grondwaterkwaliteit te borgen.

Voor brandblusputten kan in uitzonderlijke situaties afgeweken worden van de maximale putdiepte als de benodigde capaciteit niet op een andere manier gegarandeerd kan worden. Hierbij speelt een rol dat uit brandblusvoorzieningen maar een zeer beperkte hoeveelheid grondwater wordt onttrokken.

Noodzaak en conclusie tot dieper grondwater onttrekken dan de maximale boordiepte uit artikel 34.1 van de Algemene Regels Keur 2015, is voldoende overwogen.

De aangevraagde activiteit past binnen het genoemde beleidsregel omdat de noodzakelijkheid voldoende is aangetoond en er geen invloeden naar de omgeving zijn te verwachten.

In de vergunning worden verder in de voorschriften basisvoorwaarden van dezelfde aard opgenomen als in de algemene regels. De vergunning kan onder deze voorwaarden worden verleend.

## Bijlage 1: Rechtsbescherming

### **Bent u het niet eens met deze vergunning?**

Dan kunt u binnen zes weken na de verzenddatum van dit besluit een gemotiveerd bezwaarschrift indienen.

### **Hoe maakt u bezwaar?**

Richt het bezwaarschrift aan het dagelijks bestuur van Waterschap De Dommel, Postbus 10.001, 5280 DA Boxtel. U kunt uw bezwaar ook digitaal insturen (zie [www.dommel.nl](http://www.dommel.nl) onder "aanvragen en regelen"). Voeg bij uw bezwaarschrift tevens een kopie van het besluit, zodat wij u sneller van dienst kunnen zijn.

Het bezwaarschrift moet op grond van artikel 6:5 van de Algemene wet bestuursrecht ten minste bevatten:

- de naam en het adres van de indiener;
- de dagtekening;
- een omschrijving van het besluit waartegen het bezwaar is gericht;
- de gronden van het bezwaar, en;
- uw handtekening.

### **Het besluit treedt direct in werking.**

Ook als u een bezwaarschrift indient. U kunt een verzoek om een voorlopige voorziening indienen als u van mening bent dat het besluit niet in werking zou moeten treden zolang nog niet op het bezwaarschrift is beslist. Een voorlopige voorziening is een tijdelijke maatregel en kunt u enkel treffen als sprake is van een spoedeisend belang. Het verzoek om een voorlopige voorziening kunt u indienen bij Rechtbank Oost-Brabant, sector Bestuursrecht, de Voorzieningenrechter, Postbus 90125, 5200 MA 's-Hertogenbosch. U kunt dit verzoek ook digitaal indienen bij Rechtbank Oost-Brabant via <http://loket.rechtspraak.nl/bestuursrecht>. Daarvoor moet u wel beschikken over een elektronische handtekening (DigiD). Raadpleeg de nadere voorwaarden op de hiervoor genoemde website.

## Bijlage 2: Kaart met locatie aanduiding

**Boorlocatie - X en Y:**

X = 131863

Y = 391862

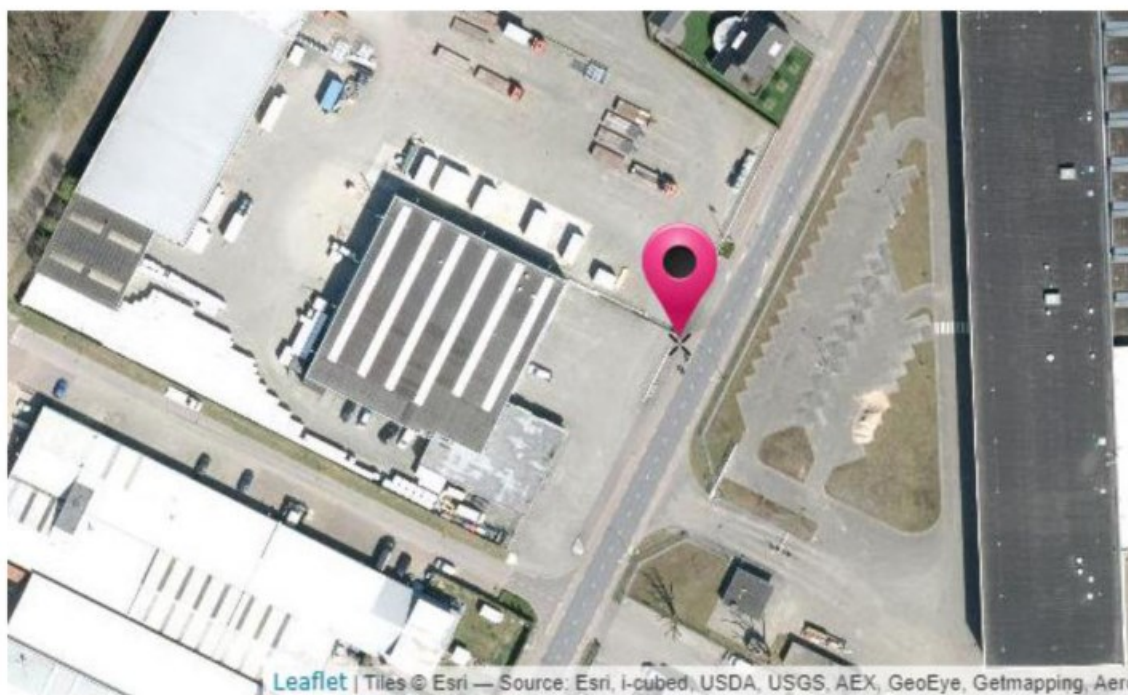

RD coördinaten:	X:	<input type="text" value="131863"/>	Y:	<input type="text" value="391862"/>	<input type="button" value="zoek"/>
WGS84 DD coördinaten:	lat:	<input type="text" value="51.51528601"/>	long:	<input type="text" value="5.05387187"/>	<input type="button" value="zoek"/> la