

BESLUIT WATERVERGUNNING

**beheer en onderhoud van
een inlaatvoorziening voor kano's
in de Groote Molenbeek te Horst
in het kader van
herinrichting Groote Molenbeek Noord
voormalige zoutloods**

Zaaknummer: 2022-Z11303

Inhoudsopgave

1	Onderwerp aanvraag.....	3
2	Conclusie	3
3	Besluit.....	3
4	Ondertekening	3
5	Voorschriften.....	4
6	Aanvraag.....	5
6.1	Samenvatting aanvraag.....	5
6.2	Locatie	5
6.3	Vergunningplichtige handelingen	6
6.4	Zorgplicht	6
7	Toetsing.....	7
8	Procedure en rechtsbescherming	8
8.1	Procedure.....	8
8.2	Rechtsbescherming.....	8
9	Mededelingen	9
10	Bijlagen.....	10

BESLUIT INGEVOLGE DE WATERWET

1 Onderwerp aanvraag

Het dagelijks bestuur van Waterschap Limburg heeft op 15 december 2020 het projectplan voor Herinrichting Groote Molenbeek Noord voormalige zoutloods vastgesteld.

Onderdeel van het project zijn de aanleg van een aantal werken waaronder de aanleg van een inlaatvoorziening voor kano's en een lozingsvoorziening in het primaire oppervlaktewater Groote Molenbeek.

Bij het opstellen van het projectplan zijn er afspraken gemaakt over het beheer en onderhoud van de inlaatvoorziening voor kano's. Met deze vergunning worden deze afspraken publiekrechtelijk geformaliseerd.

2 Conclusie

Op grond van de overwegingen bestaan er geen bezwaren tegen het verlenen van de gevraagde vergunning. Met het in de vergunning opnemen van voorschriften is gewaarborgd dat de te bereiken doelstellingen zoals bedoeld in artikel 2.1 van de Waterwet in voldoende mate worden beschermd.

3 Besluit

Gelet op de bepalingen van de Waterwet, het Waterbesluit, de Waterregeling, de Keur van Waterschap Limburg, de Algemene wet bestuursrecht (Awb) en de overwegingen besluit het dagelijks bestuur als volgt:

- a. de gevraagde vergunning te verlenen aan Gemeente Horst aan de Maas, Postbus 6005, 5960 AA Horst, voor:
 - het beheer en onderhoud van een inlaatvoorziening voor kano's, waarvoor vergunning is vereist op grond van artikel 3.3 van de Keur Waterschap Limburg 2019, juncto § 1.5 uitvoeringsregels Keur Waterschap Limburg Bouwwerken langs een oppervlaktewater;
- b. aan de vergunning voorschriften te verbinden met het oog op de in artikel 2.1 van de Waterwet genoemde doelstellingen;
- c. Het volgende onderdeel van de aanvraag deel uit te laten maken van deze vergunning:
 - bijlage 1: tekening inlaatvoorziening voor kano's in de Groote Molenbeek in Horst (WLDOC-1663486819-312841).

4 Ondertekening

Het dagelijks bestuur van Waterschap Limburg,
namens deze,

W.G.

W.A.A. Harberink
Clustermanager Vergunningen, Toezicht en Handhaving

5 Voorschriften

Voorschrift 1 *(beheer en onderhoud)*

1. Vergunninghouder is belast met het beheer en onderhoud van de inlaatvoorziening voor kano's in de Groote Molenbeek in Horst als aangegeven in bijlage 1 bij deze vergunning.
2. De op grond van deze vergunning aanwezige inlaatvoorziening moet doelmatig functioneren, in goede staat van onderhoud verkeren en met zorg worden bediend.
3. Het dagelijks bestuur van Waterschap Limburg kan bij het onderhoud van de inlaatvoorziening nadere aanwijzingen geven. De vergunninghouder zorgt ervoor dat gegeven aanwijzingen terstond worden opgevolgd.
4. Bij gehele of gedeeltelijke vervanging, opruiming of vernieuwing van de inlaatvoorziening moeten de onderdelen van het bestaande werk, die geen functie meer hebben, geheel worden verwijderd, tenzij het dagelijks bestuur van Waterschap Limburg schriftelijk aangeeft dit niet nodig te achten.

Voorschrift 2 *(calamiteiten en/of bijzondere omstandigheden)*

1. Als de vergunninghouder als gevolg van calamiteiten of bijzondere omstandigheden niet aan de vergunningvoorschriften kan voldoen, moet hij dit direct melden (tijdens kantooruren via telefoonnummer 088 88 90 100 of via het "Meldpunt Water" 0800-0341, dit nummer is 7 dagen per week en 24 uur per dag bereikbaar) en zo spoedig mogelijk schriftelijk bevestigen aan het dagelijks bestuur van Waterschap Limburg. Dit kan door een e-mail te sturen naar handhaving@waterschaplimburg.nl.
2. Indien zich een calamiteit of bijzondere omstandigheid voordoet waardoor nadelige gevolgen voor het waterstaatswerk zijn ontstaan of dreigen te ontstaan, treft de vergunninghouder onmiddellijk de maatregelen die redelijkerwijs kunnen worden verlangd, om nadelige gevolgen voor het waterstaatswerk te voorkomen of, voor zover die gevolgen niet kunnen worden voorkomen, zoveel mogelijk te beperken of ongedaan te maken.
3. Drijfvuil dat zich, als gevolg van de aanwezigheid van het werk, heeft verzameld moet worden verwijderd.

Voorschrift 3 *(beëindiging gebruik)*

1. Indien de inlaatvoorziening voor kano's waarvoor vergunning is verleend zijn functie heeft verloren en aldus niet meer worden gebruikt, stelt de vergunninghouder het dagelijks bestuur van Waterschap Limburg daarvan zo spoedig mogelijk schriftelijk in kennis.
2. De vergunninghouder ruimt vervolgens de inlaatvoorziening binnen een door het dagelijks bestuur van Waterschap Limburg te stellen termijn op, tenzij het dagelijks bestuur van Waterschap Limburg schriftelijk aangeeft dit niet nodig te achten.
3. De vergunninghouder brengt na het opruimen het oppervlaktewater ter plaatse in een door het dagelijks bestuur van Waterschap Limburg te bepalen toestand.

6 Aanvraag

6.1 Samenvatting aanvraag

Het dagelijks bestuur van Waterschap Limburg heeft het projectplan voor Herinrichting Grote Molenbeek voormalige zoutloods vastgesteld. Onderdelen hiervan zijn de aanleg van een inlaatvoorziening voor kano's en een lozingsvoorziening vanuit de nabij de Grote Molenbeek gelegen wadi. In het projectplan is aangegeven dat Gemeente Horst aan de Maas, beheerder wordt van de werken.

6.2 Locatie

De inlaatvoorziening voor kano's is gerealiseerd op of nabij de locatie RD-coördinaten $X = 202550$ en $Y = 384595$.

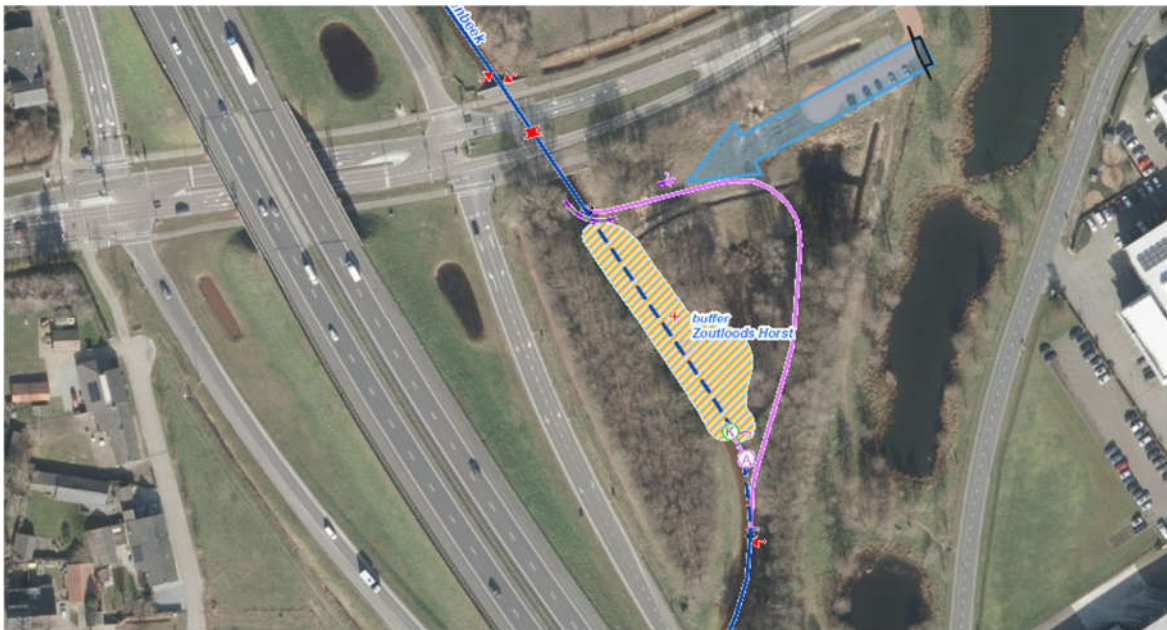

De lozingsvoorziening is gerealiseerd op of nabij de locatie RD-coördinaten $X = 202591$ en $Y = 384589$.

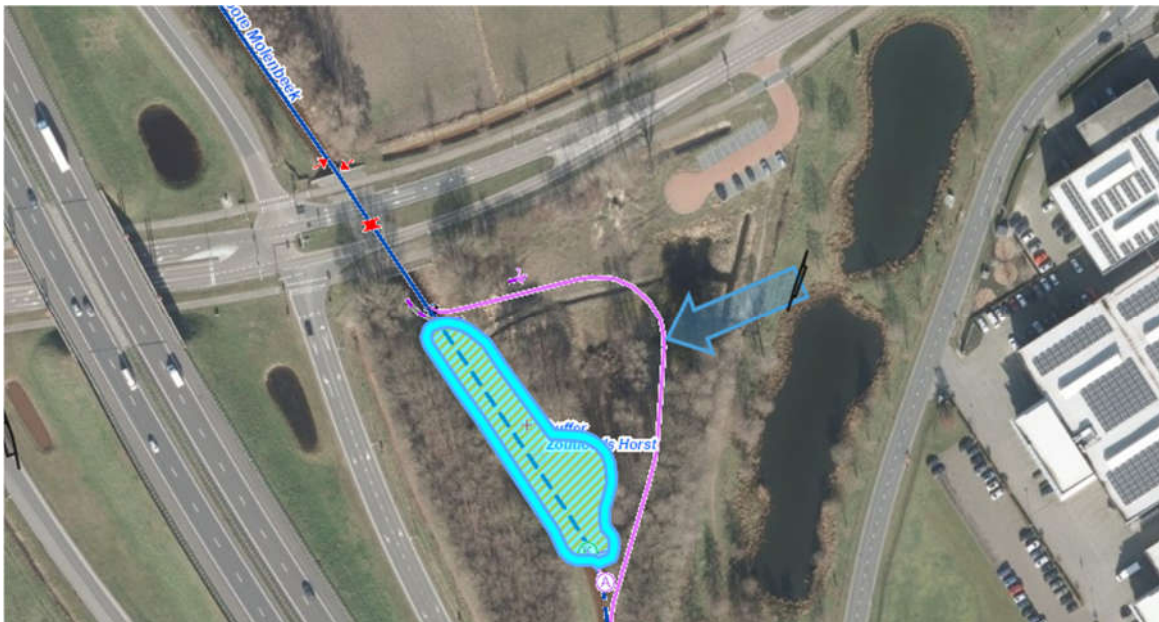

De Grootte Molenbeek is ter plaatse van de aangevraagde activiteiten gelegen in de gemeente Horst aan de Maas en is als primair water opgenomen in de legger van Waterschap Limburg. Het oppervlaktewater heeft een agrarische en algemeen ecologische functie en is een kwetsbaar water.

6.3 Vergunningplichtige handelingen

Op grond van artikel 3.3 van de Keur Waterschap Limburg 2019 is een watervergunning van het dagelijks bestuur vereist voor het uitvoeren van handelingen in een watersysteem als dit in een bij de keur behorende uitvoeringsregel is bepaald.

Ingevolge de uitvoeringsregels behorende bij de Keur Waterschap Limburg 2019 is in dit geval vergunning vereist voor de volgende activiteiten:

Werken in kernzone plaatsen of behouden

- in een oppervlaktewater (bouw)werken plaatsen of behouden dan wel verwijderen of wijzigen (artikel 3.3 van de Keur Waterschap Limburg 2019, juncto § 1.5 uitvoeringsregels Keur Waterschap Limburg Bouwwerken langs een oppervlaktewater).

6.4 Zorgplicht

Algemene zorgplicht

Op grond van artikel 3.1 van de Keur van Waterschap Limburg 2019 geldt er een algemene zorgplicht voor uit te voeren handelingen in het watersysteem en de bijbehorende beschermingszones, in een meanderzone en in een inundatiegebied, als ook in het door het dagelijks bestuur aan te wijzen profiel van vrije ruimte. Deze zorgplicht geldt voor alle vergunde handelingen op basis van deze vergunning maar ook voor andere handelingen in het watersysteem en de eerdergenoemde zones en

gebieden. Het is aan de initiatiefnemer om al datgene te doen of na te laten waardoor aan deze algemene zorgplicht wordt voldaan.

De zorgplicht zoals bedoeld in artikel 3.1 van de Keur is altijd van toepassing op het aanleggen, hebben en wijzigen van een bouwwerk binnen de kernzone en profiel van vrije ruimte van oppervlaktewateren die op de legger van het waterschap staan en binnen meanderzones en inundatiegebieden.

De zorgplicht houdt in elk geval in dat:

1. het plaatsen en hebben van een bouwwerk niet mag leiden tot beschadiging van het talud, de bodem en de oever van het oppervlaktewater;
2. het bouwwerk zodanig geplaatst dient te worden dat deze geen belemmering vormt voor het uitvoeren van onderhoud.

De zorgplicht zoals bedoeld in artikel 3.1 van de Keur is altijd van toepassing op lozingen in alle oppervlaktewateren binnen het beheergebied van het waterschap die geen rijkswater zijn. Voor wat betreft het aanleggen en hebben van een lozingsvoorziening geldt dat de zorgplicht alleen van toepassing is op voorzieningen die zijn aangelegd in de op de legger opgenomen primaire en secundaire oppervlaktewateren.

De zorgplicht houdt in elk geval in dat:

1. de lozing niet mag leiden tot beschadiging van oevers, taluds en bodem;
2. het onderhoud (maaien oevers, taluds, bodem en onderhoudsstrook) mag niet worden belemmerd door de aanwezigheid van een lozingsvoorziening;
3. na het verwijderen van de (tijdelijke) lozingsvoorziening de watergang in oorspronkelijke toestand wordt hersteld;
4. degene die water loost op de bodem zorgt er voor dat afstroming naar een oppervlaktewater wordt vermeden;
5. degene die het water loost het bestuur zo spoedig mogelijk informeert over eventuele veroorzaakte schade en over de getroffen en nog te treffen maatregelen.

7 Toetsing

De Waterwet omschrijft in artikel 2.1 het toetsingskader voor de beslissing op de aanvraag:

- a. voorkoming en waar nodig beperking van overstromingen, wateroverlast en waterschaarste;
- b. bescherming en verbetering van de chemische en ecologische kwaliteit van watersystemen;
- c. vervulling van maatschappelijke functies door watersystemen.

Deze doelstellingen vormen in onderlinge samenhang het toetsingskader bij vergunningverlening.

Een vergunning wordt geweigerd indien de vergunningaanvraag niet verenigbaar is met de doelstellingen van het waterbeheer en het niet mogelijk is om de belangen van het waterbeheer door het verbinden van voorschriften of beperkingen aan de vergunning, voldoende te beschermen.

De doelstellingen zijn geconcretiseerd via normen en beleid ten aanzien van veiligheid, waterkwantiteit, waterkwaliteit en maatschappelijke functievervulling door watersystemen. De uitwerking hiervan vindt plaats in de Waterwet, in aanvullende regelgeving, in water- en

beheerplannen op grond van hoofdstuk 4 van de Waterwet en in beleids- en uitvoeringsregels van het dagelijks bestuur van Waterschap Limburg.

De Grootte Molenbeek heeft een agrarische en algemeen ecologische functie en is een kwetsbaar water functie. Het op deze functie afgestemde beheer en onderhoud mag niet nadelig worden beïnvloed door de aanwezigheid van het werk. Tevens dienen de door de werken veroorzaakte gevolgen geen nadelige invloed te hebben op deze functie en de bij deze functie behorende doelstellingen zoals die zijn omschreven in het Waterbeheerprogramma 2022-2027.

De vastgestelde normen en het beleid zijn bepalend respectievelijk richtinggevend bij de toetsing of een aangevraagde handeling verenigbaar is met de doelstellingen voor het waterbeheer. De beoordeling en de afweging of de aanleg van de in deze vergunning bedoelde werken toelaatbaar is, heeft plaatsgevonden bij het opstellen van het projectplan.

8 Procedure en rechtsbescherming

8.1 Procedure

Het dagelijks bestuur van Waterschap Limburg heeft op 15 december 2020 de aanvraag ontvangen en geregistreerd onder zaaknummer 2022-Z11303.

De voorbereiding van deze vergunning op grond van de Waterwet heeft conform het gestelde in afdeling 4.1.2 van de Awb plaatsgevonden.

8.2 Rechtsbescherming

Bezwaar

Op grond van de Awb kunnen belanghebbenden, gedurende een periode van zes weken vanaf de dag na bekendmaking van de vergunning middels toezending daarvan aan de aanvrager, tegen deze vergunning een bezwaarschrift indienen. Het bezwaarschrift moet worden gericht aan het dagelijks bestuur van Waterschap Limburg, Postbus 2207, 6040 CC te Roermond.

Het bezwaarschrift dient te zijn ondertekend en bevat ten minste:

- a. de naam en het adres van de indiener;
- b. de dagtekening;
- c. een omschrijving van het besluit waartegen het bezwaar is gericht (bijvoorbeeld de vermelding van de datum en het nummer van het besluit);
- d. de motivering van het bezwaar.

Deze vergunning treedt in werking vanaf de dag na bekendmaking. Op grond van artikel 6:16 van de Awb schorst het indienen van bezwaar de werking van dit besluit niet. Gelet hierop kan, indien tegen dit besluit bezwaar wordt aangetekend, tevens een verzoek om een voorlopige voorziening worden ingediend bij de rechtbank. De voorzieningenrechter kan dan uitspreken dat de werking van het besluit wordt opgeschort.

Het verzoek tot het treffen van een voorlopige voorziening moet worden gericht aan de voorzieningenrechter van de rechtbank Limburg, sector bestuursrecht, Postbus 950, 6040 AZ te Roermond. Voor het treffen van een voorlopige voorziening is een griffierecht verschuldigd.

Het verzoekschrift dient te zijn ondertekend en bevat ten minste:

- a. de naam en het adres van de indiener;
- b. de dagtekening;
- c. een omschrijving van het besluit waartegen het verzoek is gericht (bijvoorbeeld onder vermelding van de datum en het nummer van het besluit);
- d. de motivering van het verzoek;
- e. een afschrift van het ingediende bezwaarschrift.

U kunt ook digitaal een verzoek om een voorlopige voorziening indienen bij genoemde rechtbank via <https://loket.rechtspraak.nl/bestuursrecht>. Daarvoor moet u beschikken over een elektronische handtekening (DigiD). Kijk op de genoemde site voor de precieze voorwaarden.

Wij verzoeken u in het voorkomende geval vriendelijk om een afschrift van het verzoek tot het treffen van een voorlopige voorziening toe te zenden aan dagelijks bestuur van Waterschap Limburg. U kunt dit afschrift ook per e-mail doorsturen naar vergunningen@waterschap limburg.nl.

9 Mededelingen

Voorkomen van schade

De vergunninghouder moet redelijkerwijs alle mogelijke maatregelen treffen, om te voorkomen dat het dagelijks bestuur van Waterschap Limburg, dan wel derden, schade lijden ten gevolge van het gebruik van deze vergunning.

Waterstaatkundig belang

Het dagelijks bestuur van Waterschap Limburg kan de vergunning en de daaraan verbonden voorschriften en beperkingen wijzigen, aanvullen of geheel of gedeeltelijk intrekken wanneer dit op grond van een waterstaatkundig belang noodzakelijk is zoals bedoeld in artikel 6.22, lid 1 en lid 3, sub b van de Waterwet. Indien dit tot gevolg heeft dat de vergunninghouder daardoor het aanwezige werk moet aanpassen of verwijderen, zal de vergunninghouder dit moeten doen. Hierbij bestaat een recht op schadevergoeding, voor zover deze schade redelijkerwijs niet of niet geheel te zijnen laste behoort te blijven en voor zover de vergoeding niet of niet voldoende anderszins is verzekerd, zoals bedoeld in artikel 7.14 van de Waterwet.

Overige beperkingen

Dit besluit vrijwaart u niet van privaatrechtelijke beperkingen (zoals erfdienstbaarheden en eigendomsrechten) en van bepalingen/voorschriften van andere wetten, verordeningen en dergelijke die eventueel ook van toepassing zijn op uw werkzaamheden/handelen.

Adreswijziging en rechtsopvolging

1. De vergunninghouder moet een adreswijziging binnen 4 weken schriftelijk melden aan het dagelijks bestuur van Waterschap Limburg.

2. Een vergunning geldt tevens voor de rechtsopvolger van de vergunninghouder. De rechtsopvolger van de vergunninghouder doet binnen 4 weken nadat de vergunning voor hem is gaan gelden, daarvan mededeling aan het bevoegd gezag.

10 Bijlagen

Bijlage behorende bij vergunning met kenmerk 2022-Z11303:

bijlage 1: tekening inlaatvoorziening voor kano's in de Grootte Molenbeek voormalige zoutloods in Horst (WLDOC-1663486819-312841).

SAMENVATTING BEHEERREGISTER

Type kunstwerk	Overig vastgoed / instapplaats kano's Geowebnr. 179750
Afmetingen / diameter	-
Coördinaten	X = 202550 en Y = 384595
Afsluiter	-
Vergunning nummer	2022-Z11303
Gerealiseerd	ja
Leggerobject	nee
Calamiteitenobject	-
Bedieningsplichtig	-
Onderhoudsplichtig	Gemeente Horst aan de Maas
Tekening	WLDOC-1663486819-312841
Foto's	-

Type kunstwerk	Lozing
Afmetingen / diameter	-
Coördinaten	X = 202591 en Y = 384589
Afsluiter	-
Vergunning nummer	2022-Z11303
Gerealiseerd	ja
Leggerobject	nee
Calamiteitenobject	-
Bedieningsplichtig	-
Onderhoudsplichtig	Gemeente Horst aan de Maas
Tekening	-
Foto's	-