

1.4 Uitvoeringsregel bruggen in of over een primair of secundair oppervlaktewater

1.4.1 Inleiding

In dit hoofdstuk staat het plaatsen, wijzigen, vervangen en verwijderen van een brug centraal. Een brug kan op verschillende manieren worden geplaatst. Indien voor de aanleg van een brug pijlers in een oppervlaktewater moeten worden geplaatst, kan dit van grote invloed zijn op de doorstroming van een oppervlaktewater. Ook kan de aanwezigheid van een brug gevolgen hebben voor het kunnen uitvoeren van onderhoud aan de watergang. Daarom is het plaatsen van een brug niet zonder meer toegestaan en zijn hier regels voor opgesteld.

Als u van plan bent om een brug te plaatsen in of over een oppervlaktewater, doorloop dan het desbetreffende stroomschema opgenomen in dit hoofdstuk. U ziet dan of de handeling is toegestaan en welke regels van toepassing zijn.

Definities:

Brug: een doorgang voor voetgangers, dieren en voertuigen over bijvoorbeeld (spoor)wegen en watergangen.

Primair water: een oppervlaktewater dat in de legger als primair water is aangeduid. Primaire wateren zijn van groot belang voor het (functioneren van het) watersysteem.

Secundair water: een oppervlaktewater dat in de legger als secundair water is aangeduid. Secundaire wateren zijn wateren die van boven lokaal belang zijn voor het (functioneren van het) watersysteem.

Overige wateren: wateren die niet in de legger zijn aangeduid als primair of secundair. Deze wateren hebben slechts een lokaal belang voor het (functioneren van het) watersysteem.

Stroomschema's

De stroomschema's zijn opgebouwd uit een aantal vragen (criteria). De vragen in de stroomschema's zijn nader toegelicht in de *toelichting*. Als het stroomschema doorlopen is, resulteert dat in een bepaalde uitkomst. Deze uitkomst kan zijn:

- zorgplicht;
- algemene regel met meldplicht en zorgplicht;
- vergunningplicht en zorgplicht.

Deze uitkomsten zijn in dit hoofdstuk nader toegelicht en uitgewerkt in regelgeving die van toepassing is. Als u een handeling gaat uitvoeren, dient u de voorschriften en regelgeving die in de betreffende paragrafen zijn uitgewerkt na te leven.

Aanvullende regelgeving

Naast de regelgeving die in dit hoofdstuk is opgenomen kan er ook nog andere regelgeving van toepassing zijn. Ook die regelgeving moet dan worden opgevolgd.

Verder kan er naast de regelgeving die in dit hoofdstuk wordt uitgewerkt c.q. benoemd, ook nog andere wet- en regelgeving van toepassing zijn, bijvoorbeeld gemeentelijke regelgeving (de genoemde regelgeving is dus niet limitatief). Het is aan de initiatiefnemer zelf om na te gaan of hij ook nog aan andere uitvoeringsregels en/of andere regelgeving moet voldoen.

1.4.2 Stroomschema bruggen in of over een oppervlaktewater

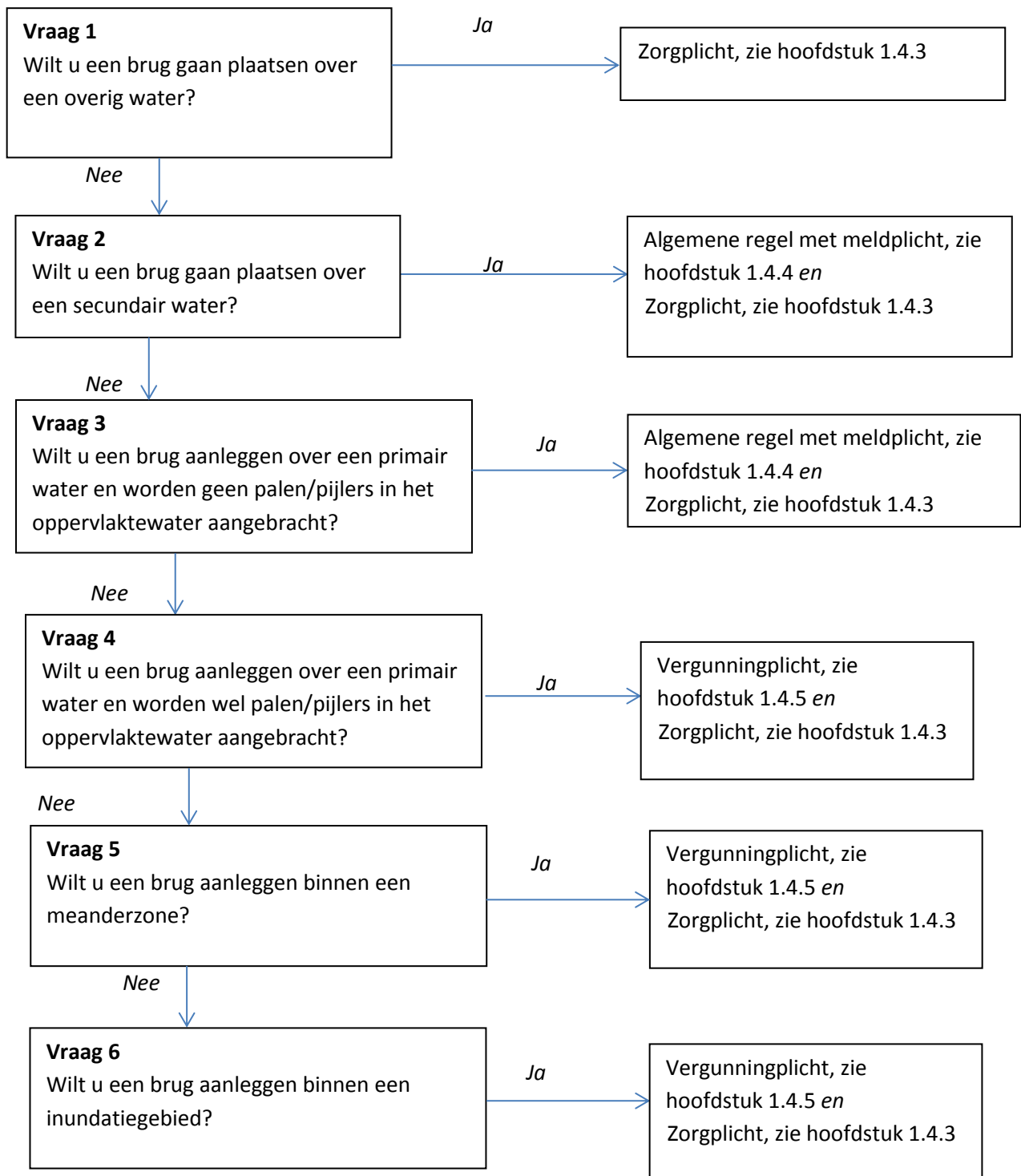

Toelichting bij vraag 1

Door het plaatsen van palen/pijlers in een oppervlaktewater wordt deze versmald en kan het zijn dat de doorstroming van een oppervlaktewater wordt belemmerd. Voor het aanleggen van een brug over een overig oppervlaktewater stelt het waterschap geen specifieke regels. Wel geldt hiervoor de zorgplicht, die in het kader van deze uitvoeringsregel met name ziet op het borgen van de wateraf- en -doorvoer (zie hoofdstuk 1.4.3).

Toelichting bij vraag 2 en 3

Wanneer een brug over een secundair water wordt geplaatst, dan kan worden volstaan met algemene voorschriften die in een algemene regel zijn opgenomen. Dit geldt ook in het geval een brug over een primair water wordt aangelegd, met dien verstande dat geen pijlers of palen in het oppervlaktewater worden geplaatst. Deze kunnen de doorstroming van het oppervlaktewater ernstig belemmeren (zie ook toelichting op vraag 4). Wel is aan de algemene regel een meldplicht verbonden. Op deze wijze weet het waterschap waar een brug wordt aangelegd en kunnen, als dat in een specifieke situatie nodig mocht blijven, via maatwerkvoorschrift aanvullende of van de algemene regels afwijkende voorschriften worden gesteld.

Naast de voorschriften zoals opgenomen in de algemene regels geldt aanvullend ook de zorgplicht.

Toelichting bij vraag 4, 5 en 6

Indien een brug met pijlers of palen in een primair oppervlaktewater wordt geplaatst dan kan dit ernstige gevolgen hebben voor de doorstroming als gevolg van bijvoorbeeld ophopende takken en maaisel.

Indien een brug in een meanderzone of inundatiezone wordt geplaatst dient zorgvuldig beoordeeld te worden wat het effect van de brug is op de doelstellingen die zijn verbonden aan beide zones.

Een meanderzone is vastgelegd ten einde een meanderende watergang de ruimte te geven te meanderen. Het plaatsen van een brug kan het meanderproces belemmeren.

Een inundatiegebied is vastgelegd om in tijden van overvloedige neerslag overtollig water op te kunnen vangen en vervult daarmee een belangrijke functie met het oog op het voorkomen van wateroverlast in stedelijke gebieden. Van geval tot geval zal beoordeeld moeten worden wat de effecten zijn en welke maatregelen er getroffen moeten worden om nadelige consequenties voor de doorstroming zoveel mogelijk te voorkomen. Daarom geldt voor deze gevallen een vergunningplicht. Aanvullend aan de vergunning geldt ook de zorgplicht (zie 1.4.3.).

1.4.3 Zorgplicht

De zorgplicht zoals bedoeld in artikel 3.1 van de Keur is altijd van toepassing op het aanleggen, hebben en wijzigen van een brug over een oppervlaktewater binnen het beheergebied van het waterschap.

De zorgplicht houdt in elk geval in dat:

1. bij het aanleggen wordt voorkomen dat verondiepingen of vernauwingen van het oppervlaktewater ontstaan waardoor de doorstroming kan worden belemmerd;
2. de aanwezigheid van een brug (incl. brugleuningen) geen belemmering vormt voor het uitvoeren van doelmatig onderhoud;
3. de brug, inclusief het profiel onder de brug en twee meter weerszijden van de brug, in een goede staat van onderhoud wordt gehouden.
4. de doorstroming in het oppervlaktewater door de brug niet wordt verstoord. Daartoe dient drijvend vuil en dergelijke regelmatig te worden verwijderd.

1.4.4 Algemene regel

In het stroomschema wordt verwezen naar één of meer algemene regels, zoals bedoeld in artikel 3.2 van de Keur. Deze algemene regel(s) is/(zijn) hieronder uitgewerkt.

In specifieke situaties kunnen door het dagelijks bestuur via een maatwerkvoorschrift voorschriften worden gesteld in aanvulling op of in afwijking van de in de algemene regel opgenomen voorschriften.

Naast de algemene regel is ook altijd de zorgplicht van toepassing.

1.4.4.1 Algemene regel met meldplicht

Om te voldoen aan deze algemene regel dient de initiatiefnemer te voldoen aan de volgende artikelen.

Artikel 1. Voorschriften bruggen in of over een oppervlaktewater

1. Per kadastraal perceel mag maximaal één brug aanwezig zijn.
2. De op- en afrit van de brug dient 1:10 te zijn. Hiertoe dient het maaiveld deugdelijk aangevuld te worden.
3. De minimale afstand tussen een brug en een ander kunstwerk bedraagt tenminste 10 meter.
4. De brug wordt verwijderd indien deze niet meer de functie vervult waarvoor deze is aangelegd.

Artikel 2. Voorschriften varend onderhoud

1. Per kadastraal perceel mag maximaal één brug aanwezig zijn.
2. De minimale afstand tussen een brug en een ander kunstwerk bedraagt tenminste 10 meter.
3. De doorvaarhoogte is minimaal de afstand tussen onderkant brug en hoogwaterpeil (peil bij maatgevende afvoer). Voor de oppervlaktewateren Niers, Helenavaart en Oude Helenavaart geldt een minimale doorvaarhoogte van 1,0 meter. Voor de oppervlaktewateren Afwateringskanaal, Neerbeek, Haelensebeek, Tungalroysebeek, Leukerbeek en Uffeltsebeek geldt een minimale doorvaarhoogte van 0,50 meter.
4. De brug wordt verwijderd indien deze niet meer de functie vervult waarvoor deze is aangelegd.

Artikel 3. Meldplicht

Voor deze algemene regel geldt een meldplicht. Dit houdt in dat:

1. degene die overgaat tot het aanleggen, wijzigen of verwijderen van een brug over een oppervlaktewater dat in de legger is aangeduid als “primair” of “secundair” dit tenminste 4 weken voor aanvang van de werkzaamheden aan het bestuur meldt.
2. De melding wordt bij voorkeur digitaal via het omgevingsloket, (zie hiervoor www.omgevingsloket.nl of www.waterschaplimburg.nl) bij het waterschap ingediend. De melding kan ook op papier rechtstreeks bij het waterschap worden ingediend. U kunt daarvoor contact opnemen met het cluster Vergunningen, Toezicht en Handhaving (vergunningen@waterschaplimburg.nl of telefonisch via 088 – 88 90 100).
3. Bij de melding wordt de in het meldingsformulier gevraagde informatie gevoegd.
4. Wijziging van de gemelde gegevens dient binnen 10 werkdagen worden doorgegeven aan het waterschap.

Toelichting bij artikel 1

Een brug is een object dat risico's kan opleveren voor de doorstroming van het oppervlaktewater en voor het doelmatig kunnen uitvoeren van onderhoudswerkzaamheden. De in dit artikel opgenomen voorschriften zijn gericht op het beperken van de belemmeringen die de aanwezigheid van een brug kunnen opleveren.

Toelichting bij artikel 2

Enkele oppervlaktewateren in het noorden van het beheersgebied worden varend onderhouden. Teneinde dit op een doelmatige wijze uit te kunnen voeren, is het voorschrift gesteld dat een minimale doorvaarhoogte in acht genomen moet worden bij deze wateren. Informatie over het hoogwaterpeil van het betreffende oppervlaktewater kan worden verkregen bij het waterschap (vergunningen@waterschaplimburg.nl of tel. 088 – 88 90 100).

Toelichting bij artikel 3

Aan de hand van de bij de melding te verstrekken informatie kan het waterschap beoordelen of in de concrete situatie naast de in artikel 1 opgenomen voorschriften aanvullende of afwijkende

voorschriften noodzakelijk zijn met het oog op de bescherming van het functioneren van het oppervlaktewater. Het waterschap kan via een maatwerkvoorschrift (zie artikel 3.2 van de Keur) aanvullende of afwijkende voorschriften voorschrijven. Om die reden is het dan ook van belang dat wijzigingen ten opzichte van de oorspronkelijk ingediende melding zo spoedig mogelijk aan het cluster Vergunningen, Toezicht en Handhaving van het waterschap worden doorgegeven (vergunningen@waterschaplimburg.nl of telefonisch via 088 – 88 90 100).

1.4.5 Vergunningplicht

Als volgens het stroomschema een vergunningplicht geldt, dan mag de handeling niet zonder meer worden uitgevoerd en moet hiervoor op grond van artikel 3.3 van de Keur eerst een vergunning zijn verleend. In de betreffende hoofdstuk is aangegeven hoe een vergunning kan worden aangevraagd. De vergunning wordt bij voorkeur via het omgevingsloket (zie hiervoor www.omgevingsloket.nl of www.waterschaplimburg.nl) bij het waterschap aangevraagd. De vergunning kan ook rechtstreeks bij het waterschap worden aangevraagd. U kunt daarvoor contact opnemen met het cluster Vergunningen, Toezicht en Handhaving (vergunningen@waterschaplimburg.nl of telefonisch via 088 – 88 90 100).

Het afwegingskader waar vergunningaanvragen aan worden getoetst is na te lezen in het document “Beleidsregels bij de Keur van het Waterschap Limburg 2019”.

Indien u nog verdere vragen heeft, kunt u contact opnemen met het cluster Vergunningen, Toezicht en Handhaving van het waterschap (vergunningen@waterschaplimburg.nl of telefonisch via 088 – 88 90 100). U kunt daarvoor contact opnemen met het cluster Vergunningen, Toezicht en Handhaving (vergunningen@waterschaplimburg.nl of telefonisch via 088 – 88 90 100).