

BESLUIT WATERVERGUNNING

Het aanleggen en behouden van een instroomconstructie in de kernzone en in het inundatiegebied van het primaire oppervlaktewater genaamd "Geleenbeek" te Munstergeleen

Zaaknummer: 2023-Z926

Inhoudsopgave

1.	Onderwerp aanvraag.....	3
2.	Conclusie	3
3.	Besluit.....	3
4.	Ondertekening	4
5.	Voorschriften.....	5
5.1	Algemene voorschriften	5
5.2	Specifieke voorschriften.....	7
6.	Aanvraag.....	8
6.1.	Samenvatting aanvraag.....	8
6.2.	Locatie	8
6.3.	Vergunningplichtige handelingen	9
6.4.	Zorgplicht	9
6.5.	Andere wet- en regelgeving	10
7.	Toetsing.....	10
7.1	Algemeen	10
7.2	Overwegingen	11
7.3	Conclusie toetsing	12
8.	Procedure en rechtsbescherming	12
8.1	Procedure.....	12
8.2	Rechtsbescherming.....	12
9.	Mededelingen	13
10.	Bijlagen.....	14

BESLUIT INGEVOLGE DE WATERWET

1. Onderwerp aanvraag

Het dagelijks bestuur van Waterschap Limburg heeft op 17 januari 2023 een aanvraag ontvangen van Gemeente Sittard-Geleen, Postbus 18, 6130 AA Sittard om een vergunning als bedoeld in hoofdstuk 6 van de Waterwet.

De aanvraag betreft het uitvoeren van handelingen in een watersysteem, beschermingszone of profiel van vrije ruimte, te weten het aanleggen en behouden van een instroomconstructie in de kernzone en in het inundatiegebied van het primaire oppervlaktewater genaamd "Geleenbeek" te Munstergeleen, waarvoor krachtens de Waterwet en/of de Keur Waterschap Limburg 2019 een vergunning is vereist.

2. Conclusie

Op grond van de overwegingen bestaan er geen bezwaren tegen het verlenen van de gevraagde vergunning. Met het in de vergunning opnemen van voorschriften is gewaarborgd dat de te bereiken doelstellingen zoals bedoeld in artikel 2.1 van de Waterwet in voldoende mate worden beschermd.

3. Besluit

Gelet op de bepalingen van de Waterwet, het Waterbesluit, de Waterregeling, de Keur Waterschap Limburg 2019, de Algemene wet bestuursrecht (Awb) en de overwegingen besluit het dagelijks bestuur als volgt:

- a. de gevraagde vergunning te verlenen aan Gemeente Sittard-Geleen, Postbus 18, 6130 AA Sittard, voor:
 - het aanleggen en behouden van een instroomconstructie in de kernzone en in het inundatiegebied van het primaire oppervlaktewater genaamd "Geleenbeek" te Munstergeleen, waarvoor vergunning is vereist op grond van artikel 3.3 van de Keur Waterschap Limburg 2019 juncto § 1.5 Uitvoeringsregel Bouwwerken langs een oppervlaktewater;
- b. aan de vergunning voorschriften te verbinden met het oog op de in artikel 2.1 van de Waterwet genoemde doelstellingen;
- c. de volgende onderdelen van de aanvraag deel uit te laten maken van deze vergunning:
 - situatietekening "locatie instroombak", d.d. 17 januari 2023, ons kenmerknummer : WLDOC-1663486819-317042, (bijlage 1);
 - constructietekening "Martens beton", d.d. 31-03-2015, tekeningnummer TEK502, ons kenmerk : WLDOC-1663486819-317044, (bijlage 2).

4. Ondertekening

Het dagelijks bestuur van Waterschap Limburg,
namens deze,

W.G.

W.A.A. Harberink
Clustermanager Vergunningen, Toezicht en Handhaving

5. Voorschriften

5.1 Algemene voorschriften

Voorschrift 1

Vergunninghouder / aanwezigheid vergunning

1. De vergunninghouder is de gebruiker van het perceel kadastraal bekend als Gemeente Munstergeleen, sectie C, nummer 2666 (voor situatieschets zie bijlage 1).
2. De vergunninghouder draagt er zorg voor dat een exemplaar van deze vergunning (of een kopie) op de locatie van de werkzaamheden aanwezig is en tijdens een inspectie kan worden getoond aan een toezichthouder van Waterschap Limburg.

Voorschrift 2

Beheer en onderhoud

1. De op grond van deze vergunning aanwezige werken moeten doelmatig functioneren, in goede staat van onderhoud verkeren en met zorg worden bediend.
2. Het dagelijks bestuur van Waterschap Limburg kan bij het onderhoud van de werken nadere aanwijzingen geven. De vergunninghouder zorgt ervoor dat gegeven aanwijzingen terstond worden opgevolgd.

Voorschrift 3

Contactpersoon

1. De vergunninghouder wijst één of meer personen aan die in het bijzonder belast is (zijn) met het toezicht op de naleving van het bij deze vergunning bepaalde of bevolene en met wie het dagelijks bestuur van Waterschap Limburg (in spoedgevallen ook buiten kantooruren) overleg kan voeren.
2. De vergunninghouder deelt schriftelijk binnen 14 dagen nadat deze vergunning in werking is getreden aan het dagelijks bestuur van Waterschap Limburg mede, naam, adres, telefoonnummer en emailadres van degene(n) die is/zijn aangewezen. Dat kan ook via handhaving@waterschaplimburg.nl.
3. De vergunninghouder meldt eventuele wijzigingen ten opzichte van het voorgaande binnen 14 dagen na de wijziging schriftelijk aan het dagelijks bestuur van Waterschap Limburg. Dat kan ook via handhaving@waterschaplimburg.nl.
4. In afwijking van het tweede lid van dit voorschrift hoeven geen contactpersonen te worden gemeld wanneer deze reeds bij eerdere vergunningverlening zijn gemeld en er geen wijzigingen zoals bedoeld in lid 3 van dit voorschrift zijn opgetreden.

Voorschrift 4

Start en einde werkzaamheden

1. De vergunninghouder meldt de startdatum van de werkzaamheden waarvoor vergunning is verleend, ten minste één week voor aanvang schriftelijk aan het dagelijks bestuur van Waterschap Limburg. Dat kan ook via handhaving@waterschaplimburg.nl.

2. De vergunninghouder meldt de einddatum van de werkzaamheden waarvoor vergunning is verleend, uiterlijk één week na afronding schriftelijk aan het dagelijks bestuur van Waterschap Limburg. Dat kan ook via handhaving@waterschap limburg.nl.

Voorschrift 5

Afwijken van de vermelde gegevens

De verleende vergunning geldt tevens voor wijziging(en) van de vergunde activiteiten en/of werken, mits:

1. De wijziging(en) niet leidt/leiden tot andere of grotere nadelige gevolgen voor de belangen die door de vergunning worden beschermd.
2. De wijziging(en) 4 weken vooraf schriftelijk is/zijn gemeld aan het dagelijks bestuur van Waterschap Limburg en het dagelijks bestuur van Waterschap Limburg schriftelijk toestemming heeft verleend de wijziging(en) uit te mogen voeren.

Voorschrift 6

Uitvoeringsvoorschriften

1. De werken moeten worden gerealiseerd en behouden conform de tekeningen bij dit besluit (zie bijlage 1 en 2).
2. Bij het optreden van nadelige effecten als gevolg van de vergunde activiteiten, kan het dagelijks bestuur van Waterschap Limburg besluiten tot stillegging van de handeling. Eventueel kan het dagelijks bestuur van Waterschap Limburg aanvullende eisen stellen om verdere nadelige effecten te voorkomen.
3. Het dagelijks bestuur van Waterschap Limburg kan gedurende de werkzaamheden ter bescherming van de betrokken belangen nadere aanwijzingen geven. De vergunninghouder zorgt ervoor dat de gegeven aanwijzingen terstond worden opgevolgd.
4. De vergunninghouder meldt schade aan waterstaatkundige voorzieningen en/of verstoring van de waterhuishouding als gevolg van zijn handelen onmiddellijk per e-mail (handhaving@waterschap limburg.nl) aan het dagelijks bestuur van Waterschap Limburg om de schade en/of verstoring later schriftelijk te bevestigen.
5. Hulpconstructies en/of hulpwerken mogen alleen worden toegepast na goedkeuring van het dagelijks bestuur van Waterschap Limburg.
6. Direct nadat de werken voltooid zijn, zorgt de vergunninghouder voor het opruimen en afvoeren van alle afval en alle gebruikte en niet-gebruikte werktuigen, materialen en (hulp)werken.

Voorschrift 7

Calamiteiten en/of bijzondere omstandigheden

1. Als de vergunninghouder als gevolg van calamiteiten of bijzondere omstandigheden niet aan de vergunningvoorschriften kan voldoen, moet hij dit direct melden (tijdens kantooruren via telefoonnummer 088 88 90 100 of via het "Meldpunt Water" 0800-0341, dit nummer is 7 dagen per week en 24 uur per dag bereikbaar) en zo spoedig mogelijk schriftelijk bevestigen aan het dagelijks bestuur van Waterschap Limburg. Dit kan door een e-mail te sturen naar handhaving@waterschap limburg.nl.

2. Indien zich een calamiteit of bijzondere omstandigheid voordoet waardoor nadelige gevolgen voor het waterstaatswerk zijn ontstaan of dreigen te ontstaan, treft de vergunninghouder onmiddellijk de maatregelen die redelijkerwijs kunnen worden verlangd, om nadelige gevolgen voor het waterstaatswerk te voorkomen of, voor zover die gevolgen niet kunnen worden voorkomen, zoveel mogelijk te beperken of ongedaan te maken.

Voorschrift 8

Beëindiging gebruik

1. Indien de werken waarvoor vergunning is verleend hun functie hebben verloren en aldus niet meer worden gebruikt, stelt de vergunninghouder het dagelijks bestuur van Waterschap Limburg daarvan zo spoedig mogelijk schriftelijk in kennis.
2. De vergunninghouder ruimt vervolgens de werken binnen een door het dagelijks bestuur van Waterschap Limburg te stellen termijn op, tenzij het dagelijks bestuur van Waterschap Limburg schriftelijk aangeeft dit niet nodig te achten.
3. De vergunninghouder brengt na het opruimen het terrein en het oppervlaktewater ter plaatse in een door het dagelijks bestuur van Waterschap Limburg te bepalen toestand.

5.2 Specifieke voorschriften

Voorschrift 9

Oppervlaktewater algemeen

1. Tijdens de uitvoering van de werken mag de doorstroming van het oppervlaktewater niet worden gestremd of belemmerd.
2. De oevers van het oppervlaktewater moeten (ter plaatse van het waterstaatswerk) erosiebestendig worden afgewerkt.
3. Na het gereedkomen moeten alle door de werkzaamheden ontstane beschadigingen aan de oevers of de waterbodem worden hersteld en moeten verondiepingen of vernauwingen van het oppervlaktewater worden verwijderd.
4. Drijfvuil dat zich, als gevolg van de aanwezigheid van het werk, heeft verzameld moet worden verwijderd.
5. Bij gehele of gedeeltelijke vervanging, opruiming of vernieuwing van de werken moeten de onderdelen van de bestaande werken, die geen functie meer hebben, geheel worden verwijderd, tenzij het dagelijks bestuur van Waterschap Limburg schriftelijk aangeeft dit niet nodig te achten.
6. Onderhoudsplichtige van de instroomconstructie is de vergunninghouder. Het onderhoud aan het oppervlaktewater, 1 meter boven- en benedenstrooms van de instroomconstructie is voor verantwoordelijkheid van de vergunninghouder.

Voorschrift 10

Bouwwerken langs een oppervlaktewater (instroomconstructie)

1. De instroomconstructie moet voldoen aan de maatvoering zoals aangegeven in bijlage 2.
2. De instroomconstructie mag de doorstroming van het oppervlaktewater niet verminderen, geen erosie van het talud of bodem veroorzaken, het bestaande profiel van het oppervlaktewater niet

wijzigen en de stabiliteit van de oevers en taluds van het oppervlaktewater niet negatief belasten.

3. Aan de instroom van de constructie moeten frontmuren bestaande uit natuursteen worden aangebracht (stapelwerk Ardenner Gres, gewichtsklasse minimaal 10/80 kg). De bovenste lagen van het stapelwerk moeten in beton worden vastgezet en aansluiten op de bestaande bodem en taluds van het oppervlaktewater.
4. De werkzaamheden bevinden zich aan de rand van een inundatiegebied. Zowel in het inundatiegebied als in de nabije omgeving van de beek mogen geen (tijdelijke) grondophopingen of -verhogingen worden gemaakt.
5. Eventuele opslag van (bouw) materialen en/of materieel dient buiten het inundatiegebied te worden gehouden.

6. Aanvraag

6.1. Samenvatting aanvraag

Gemeente Sittard-Geleen is voornemens om en verouderde instroom te vernieuwen. Deze instroombak / instroomconstructie dient om water uit de Geleenbeek naar de beekwaterpompput te brengen om de Molentak Munstergeleen te kunnen voeden.

De Geleenbeek is een primair oppervlaktewater met ter plaatse variërende breedtes van beschermingszonerings. Verder grenst de locatie van de nieuwe instroomconstructie aan een inundatiezone.

6.2. Locatie

De instroomconstructie worden gerealiseerd op of nabij de locatie RD-coördinaten X =187.868, Y = 331.855.

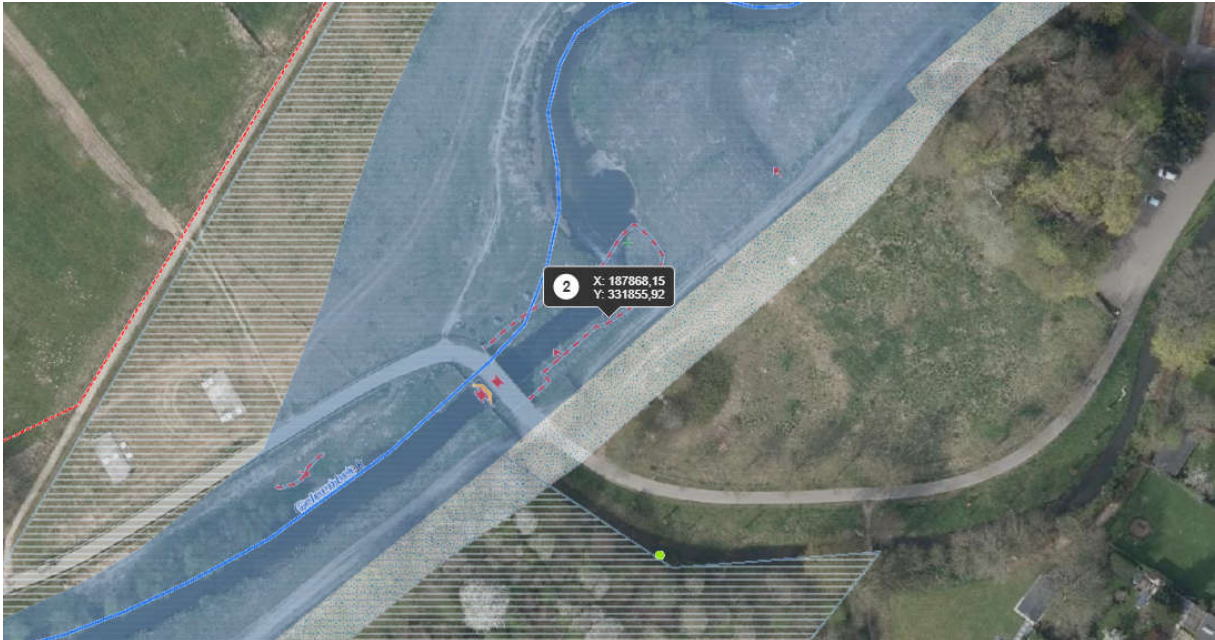

De Geleenbeek is ter plaatse van de aangevraagde activiteiten gelegen in de gemeente Sittard-Geleen en is als primair water opgenomen in de legger van Waterschap Limburg. Het oppervlaktewater heeft een natuurfunctie en een algemeen ecologische functie.

6.3. Vergunningplichtige handelingen

Op grond van artikel 3.3 van de Keur Waterschap Limburg 2019 is een watervergunning van het dagelijks bestuur vereist voor het uitvoeren van handelingen in een watersysteem als dit in een bij de keur behorende uitvoeringsregel is bepaald.

Ingevolge de uitvoeringsregels behorende bij de Keur Waterschap Limburg 2019 is in dit geval vergunning vereist voor de volgende activiteiten:

- het aanleggen en behouden van een instroomconstructie in de kernzone en in het inundatiegebied van het primair oppervlaktewater genaamd "Geleenbeek" te Munstergeleen, waarvoor vergunning is vereist op grond van artikel 3.3 van de Keur Waterschap Limburg 2019 juncto § 1.5 Uitvoeringsregel Bouwwerken langs een oppervlaktewater;

6.4. Zorgplicht

Algemene zorgplicht

Op grond van artikel 3.1 van de Keur van Waterschap Limburg 2019 geldt er een algemene zorgplicht voor uit te voeren handelingen in het watersysteem en de bijbehorende beschermingszones, in een meanderzone en in een inundatiegebied, als ook in het door het dagelijks bestuur aan te wijzen profiel van vrije ruimte. Deze zorgplicht geldt voor alle vergunde handelingen op basis van deze vergunning maar ook voor andere handelingen in het watersysteem en de eerder genoemde zones

en gebieden. Het is aan de initiatiefnemer om al datgene te doen of na te laten waardoor aan deze algemene zorgplicht wordt voldaan.

In aanvulling op de algemene zorgplicht gelden de volgende specifieke zorgplichten:

Specifieke zorgplichten

Op grond van '§ 1.5 Uitvoeringsregel bouwwerken langs een oppervlaktewater' houdt de specifieke zorgplicht (voor zover van toepassing) in elk geval in dat:

1. het plaatsen en hebben van een bouwwerk niet mag leiden tot beschadiging van het talud, de bodem en de oever van het oppervlaktewater;
2. het bouwwerk zodanig geplaatst dient te worden dat deze geen belemmering vormt voor het uitvoeren van onderhoud.

6.5. Andere wet- en regelgeving

Graafwerkzaamheden:

Met de betrekking tot de waterkwaliteitsaspecten moet ook voldaan worden aan het Besluit lozen buiten inrichtingen (Blbi). Indien graafwerkzaamheden worden verricht in de beekbodem dan is Artikel 3.17 van het Blbi hierop van toepassing. Op grond van artikel 1.10 van het Blbi moeten graafwerkzaamheden in de bodem gemeld worden. Hierbij moet worden aangegeven wat de bodemkwaliteit van de te vergraven grond is en of deze de interventiewaarde overschrijdt. In dat geval moet naast de melding ook een werkplan worden ingediend waarin is aangegeven hoe verontreiniging van het water wordt voorkomen.

7. Toetsing

7.1 Algemeen

De Waterwet omschrijft in artikel 2.1 het toetsingskader voor de beslissing op de aanvraag:

- a. voorkoming en waar nodig beperking van overstromingen, wateroverlast en waterschaarste;
- b. bescherming en verbetering van de chemische en ecologische kwaliteit van watersystemen;
- c. vervulling van maatschappelijke functies door watersystemen.

Deze doelstellingen vormen in onderlinge samenhang het toetsingskader bij vergunningverlening.

Een vergunning wordt geweigerd indien de vergunningaanvraag niet verenigbaar is met de doelstellingen van het waterbeheer en het niet mogelijk is om de belangen van het waterbeheer door het verbinden van voorschriften of beperkingen aan de vergunning, voldoende te beschermen.

De doelstellingen zijn geconcretiseerd via normen en beleid ten aanzien van veiligheid, waterkwantiteit, waterkwaliteit en maatschappelijke functievervulling door watersystemen. De uitwerking hiervan vindt plaats in de Waterwet, in aanvullende regelgeving, in water- en beheerplannen op grond van hoofdstuk 4 van de Waterwet en in de beleids- en uitvoeringsregels van het dagelijks bestuur van Waterschap Limburg.

De Geleenbeek heeft een natuurfunctie en een algemeen ecologische functie. Het op deze functie afgestemde beheer en onderhoud mag niet nadelig worden beïnvloed door de aanwezigheid van het werk. Tevens dienen de door de werken veroorzaakte gevolgen geen nadelige invloed te hebben op deze functie en de bij deze functie behorende doelstellingen zoals die zijn omschreven in het Waterbeheerprogramma 2022-2027.

De vastgestelde normen en het beleid zijn bepalend respectievelijk richtinggevend bij de toetsing of een aangevraagde handeling verenigbaar is met de doelstellingen voor het waterbeheer.

7.2 Overwegingen

Beleid

De vergunningaanvraag is getoetst aan:

- de Keur Waterschap Limburg 2019; en
- de van toepassing zijnde beleids- en uitvoeringsregels behorende bij de Keur van Waterschap Limburg 2019.

De vergunningaanvraag is getoetst aan de volgende uitvoeringsregel:

- § 1.5 Uitvoeringsregel Bouwwerken langs een oppervlaktewater.

De vergunningaanvraag is getoetst aan de volgende beleidsregel:

- Beleidsregel 6. Aanleggen van een bouwwerk.

Toetsing wateren

Aanvragen om een vergunning voor werken en/of activiteiten in of nabij oppervlaktewater worden, voor zover voor de betreffende activiteit geen absoluut verbod geldt, getoetst aan:

- afname doorstroomcapaciteit oppervlaktewater;
De instroomconstructie mag de doorstroming van het oppervlaktewater niet verminderen. Het bestaande profiel van het oppervlaktewater zal niet wijzigen en de instroomconstructie zal het profiel van de beek niet beïnvloeden. Hierdoor zal het effect op de doorstroming van de Geleenbeek niet negatief zijn.
- stabiliteit taluds;
Aan de instroom van de constructie moeten frontmuren bestaande uit natuursteen worden aangebracht (stapelwerk Ardenner Gres, gewichtsklasse minimaal 10/80 kg). De bovenste lagen van het stapelwerk moeten in beton worden vastgezet en aansluiten op de bestaande bodem en taluds van het oppervlaktewater. Hierdoor kan geen erosie van het talud of bodem optreden en de stabiliteit van de oevers en taluds van het oppervlaktewater zullen niet negatief worden belast. Hierdoor zullen er geen negatieve effecten optreden ten aanzien van de stabiliteit van het talud.
- negatief effect op waterkwaliteit;
Met de betrekking tot de waterkwaliteitsaspecten moet ook voldaan worden aan het Blbi. Indien graafwerkzaamheden worden verricht in de beekbodem dan is Artikel 3.17 van het Blbi hierop

van toepassing. Op grond van artikel 1.10 van het Blbi moeten graafwerkzaamheden in de bodem gemeld worden. Hierbij moet worden aangegeven wat de bodemkwaliteit van de te vergraven grond is en of deze de interventiewaarde overschrijdt. In dat geval moet naast de melding ook een werkplan worden ingediend waarin is aangegeven hoe verontreiniging van het water wordt voorkomen. Als hieraan voldaan wordt dan zullen er geen negatieve effecten op de waterkwaliteit zijn.

- mogelijkheid van doelmatig onderhoud oppervlaktewater;
Onderhoudsplichtige van de instroomconstructie is de vergunninghouder. Het onderhoud aan het oppervlaktewater, 1 meter boven- en benedenstrooms van de instroomconstructie is voor verantwoordelijkheid van de vergunninghouder. Hierdoor wordt het plegen van regulier onderhoud door Waterschap Limburg niet beïnvloed.
- negatieve effecten inundatiegebied;
De werkzaamheden bevinden zich aan de rand van een inundatiegebied. Dit wil niet zeggen dat bij overstroming het water niet verder kan reiken als de grens van het inundatiegebied. In het inundatiegebied mogen geen (tijdelijke) grondophopingen of -verhogingen worden gemaakt. Eventuele opslag van (bouw) materialen en of materieel dient buiten het inundatiegebied te worden gehouden. Hierdoor zullen er geen negatieve effecten op het inundatiegebied zijn.

7.3 Conclusie toetsing

Het belang van de aanvrager bij het verkrijgen van een vergunning is afgewogen tegen de waterhuishoudkundige belangen die door de Waterwet en de Keur Waterschap Limburg 2019 worden beschermd.

De in de vergunning opgenomen voorschriften waarborgen dat de doelstellingen van het waterbeheer voldoende worden beschermd. Op grond van de overwegingen bestaan er geen bezwaren tegen het verlenen van de gevraagde vergunning.

8. Procedure en rechtsbescherming

8.1 Procedure

Het dagelijks bestuur van Waterschap Limburg heeft op 17 januari 2023 de aanvraag ontvangen en geregistreerd onder zaaknummer 2023-Z926.

De voorbereiding van deze vergunning op grond van de Waterwet heeft conform het gestelde in afdeling 4.1.2 van de Awb plaatsgevonden.

8.2 Rechtsbescherming

Bezwaar

Op grond van de Awb kunnen belanghebbenden, gedurende een periode van zes weken vanaf de dag na bekendmaking van de vergunning middels toezending daarvan aan de aanvrager, tegen deze vergunning een bezwaarschrift indienen. Het bezwaarschrift moet worden gericht aan het dagelijks

bestuur van Waterschap Limburg, Postbus 2207, 6040 CC te Roermond.

Het bezwaarschrift dient te zijn ondertekend en bevat ten minste:

- a. de naam en het adres van de indiener;
- b. de dagtekening;
- c. een omschrijving van het besluit waartegen het bezwaar is gericht (bijvoorbeeld de vermelding van de datum en het nummer van het besluit);
- d. de motivering van het bezwaar.

Deze vergunning treedt in werking vanaf de dag na bekendmaking. Op grond van artikel 6:16 van de Awb schorst het indienen van bezwaar de werking van dit besluit niet. Gelet hierop kan, indien tegen dit besluit bezwaar wordt aangetekend, gedurende de bezwaartermijn tevens een verzoek om een voorlopige voorziening worden ingediend bij de rechtbank. De voorzieningenrechter kan dan uitspreken dat de werking van het besluit wordt opgeschort.

Het verzoek tot het treffen van een voorlopige voorziening moet worden gericht aan de voorzieningenrechter van de rechtbank Limburg, sector bestuursrecht, Postbus 950, 6040 AZ te Roermond. Voor het treffen van een voorlopige voorziening is een griffierecht verschuldigd.

Het verzoekschrift dient te zijn ondertekend en bevat ten minste:

- a. de naam en het adres van de indiener;
- b. de dagtekening;
- c. een omschrijving van het besluit waartegen het verzoek is gericht (bijvoorbeeld onder vermelding van de datum en het nummer van het besluit);
- d. de motivering van het verzoek;
- e. een afschrift van het ingediende bezwaarschrift.

U kunt ook digitaal een verzoek om een voorlopige voorziening indienen bij genoemde rechtbank via <https://loket.rechtspraak.nl/bestuursrecht>. Daarvoor moet u beschikken over een elektronische handtekening (DigiD). Kijk op de genoemde site voor de precieze voorwaarden.

Wij verzoeken u in het voorkomende geval vriendelijk om een afschrift van het verzoek tot het treffen van een voorlopige voorziening toe te zenden aan het dagelijks bestuur van Waterschap Limburg. U kunt dit afschrift ook per e-mail doorsturen naar vergunningen@waterschaplimburg.nl.

9. Mededelingen

Voorkomen van schade

De vergunninghouder moet redelijkerwijs alle mogelijke maatregelen treffen, om te voorkomen dat het dagelijks bestuur van Waterschap Limburg, dan wel derden, schade lijden ten gevolge van het gebruik van deze vergunning.

Waterstaatkundig belang

Het dagelijks bestuur van Waterschap Limburg kan de vergunning en de daaraan verbonden voorschriften en beperkingen wijzigen, aanvullen of geheel of gedeeltelijk intrekken wanneer dit op grond van een waterstaatkundig belang noodzakelijk is zoals bedoeld in artikel 6.22, lid 1 en lid 3, sub

b van de Waterwet. Indien dit tot gevolg heeft dat de vergunninghouder daardoor het aanwezige werk moet aanpassen of verwijderen, zal de vergunninghouder dit moeten doen. Hierbij bestaat een recht op schadevergoeding, voor zover deze schade redelijkerwijs niet of niet geheel te zijnen laste behoort te blijven en voor zover de vergoeding niet of niet voldoende anderszins is verzekerd, zoals bedoeld in artikel 7.14 van de Waterwet.

Overige beperkingen

Dit besluit vrijwaart u niet van privaatrechtelijke beperkingen (zoals erfdienstbaarheden en eigendomsrechten) en van bepalingen/voorschriften van andere wetten, verordeningen en dergelijke die eventueel ook van toepassing zijn op uw werkzaamheden/handelen.

Adreswijziging en rechtsopvolging

1. De vergunninghouder moet een adreswijziging binnen 4 weken schriftelijk melden aan het dagelijks bestuur van Waterschap Limburg.
2. Een vergunning geldt tevens voor de rechtsopvolger van de vergunninghouder. De rechtsopvolger van de vergunninghouder doet binnen 4 weken nadat de vergunning voor hem is gaan gelden, daarvan mededeling aan het bevoegd gezag.

10. Bijlagen

Bijlagen behorende bij vergunning met kenmerk 2023-Z926:

1. Situatietekening "locatie instroombak", d.d. 17 januari 2023, ons kenmerknummer WLDOC-1663486819-317042;
2. Constructietekening "Martens beton", d.d. 31-03-2015, tekeningnummer TEK502, ons kenmerknummer WLDOC-1663486819-317044;
3. Objectenhandboek Waterschap Limburg, versie december 2016.