

BESLUIT WATERVERGUNNING

**voor het aanleggen en behouden van twee duikers en enkelkerende
keerwanden in de Molenbeek Echt in het kader van
project Ronde Palmburgweg ontsluiting Ursulinenplein
in de gemeente Echt-Susteren**

Zaaknummer: 2022-Z14214

Datum: 27 februari 2023

Inhoudsopgave

1.	Onderwerp aanvraag.....	3
2.	Conclusie	3
3.	Besluit.....	3
4.	Ondertekening	4
5.	Voorschriften.....	5
5.1	Algemene voorschriften	5
5.2	Specifieke voorschriften.....	7
6.	Aanvraag.....	9
6.1.	Samenvatting aanvraag.....	9
6.2.	Locatie	9
6.3.	Vergunningplichtige handelingen	11
6.4.	Meldingsplichtige handelingen	11
6.5.	Zorgplicht	12
6.6.	Andere wet- en regelgeving	13
7.	Toetsing.....	13
7.1	Algemeen	13
7.2	Overwegingen	14
7.3	Conclusie toetsing	15
8.	Procedure en rechtsbescherming	15
8.1	Procedure	15
8.2	Rechtsbescherming	15
9.	Mededelingen	16
10.	Bijlagen.....	17

BESLUIT INGEVOLGE DE WATERWET

1. Onderwerp aanvraag

Het dagelijks bestuur van Waterschap Limburg heeft op 21 december 2022 een aanvraag ontvangen van Gemeente Echt-Susteren, Postbus 45, 6100 AL Echt, om een vergunning als bedoeld in hoofdstuk 6 van de Waterwet.

De aanvraag betreft het uitvoeren van handelingen in een watersysteem, beschermingszone of profiel van vrije ruimte, te weten het aanleggen en behouden van twee duikers, enkelkerende keerwanden voorzien van Ardenner Gress stapelmuren, een brug en een overstortdrempel in de Molenbeek Echt in het kader van project 'Ronde Palmbrugweg ontsluiting Ursulinenplein in gemeente Echt-Susteren', waarvoor krachtens de Waterwet en/of de Keur Waterschap Limburg 2019 een vergunning is vereist.

2. Conclusie

Op grond van de overwegingen bestaan er geen bezwaren tegen het verlenen van de gevraagde vergunning. Met het in de vergunning opnemen van voorschriften is gewaarborgd dat de te bereiken doelstellingen zoals bedoeld in artikel 2.1 van de Waterwet in voldoende mate worden beschermd.

3. Besluit

Gelet op de bepalingen van de Waterwet, het Waterbesluit, de Waterregeling, de Keur Waterschap Limburg 2019, de Algemene wet bestuursrecht (Awb) en de overwegingen besluit het dagelijks bestuur als volgt:

- a. de gevraagde vergunning te verlenen aan Gemeente Echt-Susteren, voor:
 - het aanleggen en behouden van twee duikers in de Molenbeek Echt, waarvoor vergunning is vereist op grond van artikel 3.3 van de Keur Waterschap Limburg 2019 juncto § 1.3 Uitvoeringsregel duikers en overkluizingen in een oppervlaktewater;
 - het aanleggen en behouden van enkelkerende keerwanden, voorzien van een Ardenner Gress stapelmuren, in de Molenbeek Echt, waarvoor vergunning is vereist op grond van artikel 3.3 van de Keur Waterschap Limburg 2019 juncto § 1.5 Uitvoeringsregel bouwwerken langs een oppervlaktewater;
 - aan de vergunning voorschriften te verbinden met het oog op de in artikel 2.1 van de Waterwet genoemde doelstellingen;
- b. de vergunning met nummer 2005.0260 van 27 juli 2005 voor 'het behouden van een brug over de Molenbeek Echt' in te trekken;
- c. de volgende onderdelen van de aanvraag deel uit te laten maken van deze vergunning:
 - tekening 'Ronde Palmbrugweg ontsluiting Ursulinenplein', tekeningnummer 2022-099 blad 1 en 2 (bijlage 1 2022-Z14214 WLDOC-166348681-315075);
 - tekening 'Ronde Palmbrugweg ontsluiting Ursulinenplein – profielen en details' tekeningnummer 2022-0995 (bijlage 2 2022-Z14214 WLDOC-166348681-315075);
 - afschrift vergunning nummer 2005.0260 van 27 juli 2005 voor 'het behouden van een brug over de Molenbeek in Echt' (bijlage 3 2022-Z14214 WLDOC- 166348681-3157329);
 - project Uitvoeringsplan Palmbrugweg (bijlage 4 2022-Z14214 WLDOC-166348681-315072).

4. Ondertekening

Het dagelijks bestuur van Waterschap Limburg,
namens deze,

W.G.

W.A.A. Harberink
Clustermanager Vergunningen, Toezicht en Handhaving

5. Voorschriften

5.1 Algemene voorschriften

Voorschrift 1

Vergunninghouder / aanwezigheid vergunning

1. De vergunninghouder is de eigenaar/gebruiker van het perceel kadastraal bekend als Gemeente Echt, sectie M nummers 2377 en 2378.
2. De vergunninghouder draagt er zorg voor dat een exemplaar van deze vergunning (of een kopie) op de locatie van de werkzaamheden aanwezig is en tijdens een inspectie kan worden getoond aan een toezichthouder van Waterschap Limburg.

Voorschrift 2

Beheer en onderhoud

1. De op grond van deze vergunning aanwezige werken moeten doelmatig functioneren, in goede staat van onderhoud verkeren en met zorg worden bediend.
2. Het dagelijks bestuur van Waterschap Limburg kan bij het onderhoud van de werken nadere aanwijzingen geven. De vergunninghouder zorgt ervoor dat gegeven aanwijzingen terstond worden opgevolgd.

Voorschrift 3

Contactpersoon

1. De vergunninghouder wijst één of meer personen aan die in het bijzonder belast is (zijn) met het toezicht op de naleving van het bij deze vergunning bepaalde of bevolene en met wie het dagelijks bestuur van Waterschap Limburg (in spoedgevallen ook buiten kantooruren) overleg kan voeren.
2. De vergunninghouder deelt schriftelijk binnen 14 dagen nadat deze vergunning in werking is getreden aan het dagelijks bestuur van Waterschap Limburg mede, naam, adres, telefoonnummer en emailadres van degene(n) die is/zijn aangewezen. Dat kan ook via handhaving@waterschaplimburg.nl.
3. De vergunninghouder meldt eventuele wijzigingen ten opzichte van het voorgaande binnen 14 dagen na de wijziging schriftelijk aan het dagelijks bestuur van Waterschap Limburg. Dat kan ook via handhaving@waterschaplimburg.nl.
4. In afwijking van het tweede lid van dit voorschrift hoeven geen contactpersonen te worden gemeld wanneer deze reeds bij eerdere vergunningverlening zijn gemeld en er geen wijzigingen zoals bedoeld in lid 3 van dit voorschrift zijn opgetreden.

Voorschrift 4

Start en einde werkzaamheden

1. De vergunninghouder meldt de startdatum van de werkzaamheden waarvoor vergunning is verleend, ten minste één week voor aanvang schriftelijk aan het dagelijks bestuur van Waterschap Limburg. Dat kan ook via handhaving@waterschaplimburg.nl.

2. De vergunninghouder meldt de einddatum van de werkzaamheden waarvoor vergunning is verleend, uiterlijk één week na afronding schriftelijk aan het dagelijks bestuur van Waterschap Limburg. Dat kan ook via handhaving@waterschaplimburg.nl.

Voorschrift 5

Afwijken van de vermelde gegevens

De verleende vergunning geldt tevens voor wijziging(en) van de vergunde activiteiten en/of werken, mits:

1. De wijziging(en) niet leidt/leiden tot andere of grotere nadelige gevolgen voor de belangen die door de vergunning worden beschermd.
2. De wijziging(en) 4 weken vooraf schriftelijk is/zijn gemeld aan het dagelijks bestuur van Waterschap Limburg en het dagelijks bestuur van Waterschap Limburg schriftelijk toestemming heeft verleend de wijziging(en) uit te mogen voeren.

Voorschrift 6

Uitvoeringsvoorschriften

1. De werken moeten worden gerealiseerd en behouden conform de tekeningen bij dit besluit (zie bijlage 1 en 2).
2. Bij het optreden van nadelige effecten als gevolg van de vergunde activiteiten, kan het dagelijks bestuur van Waterschap Limburg besluiten tot stillegging van de handeling. Eventueel kan het dagelijks bestuur van Waterschap Limburg aanvullende eisen stellen om verdere nadelige effecten te voorkomen.
3. Het dagelijks bestuur van Waterschap Limburg kan gedurende de werkzaamheden ter bescherming van de betrokken belangen nadere aanwijzingen geven. De vergunninghouder zorgt ervoor dat de gegeven aanwijzingen terstond worden opgevolgd.
4. De vergunninghouder meldt schade aan waterstaatkundige voorzieningen en/of verstoring van de waterhuishouding als gevolg van zijn handelen onmiddellijk per e-mail (handhaving@waterschaplimburg.nl) aan het dagelijks bestuur van Waterschap Limburg om de schade en/of verstoring later schriftelijk te bevestigen.
5. Hulpconstructies en/of hulpwerken mogen alleen worden toegepast na goedkeuring van het dagelijks bestuur van Waterschap Limburg.
6. Direct nadat de werken voltooid zijn, zorgt de vergunninghouder voor het opruimen en afvoeren van alle afval en alle gebruikte en niet-gebruikte werktuigen, materialen en (hulp)werken.
7. Tijdens de uitvoering van de werkzaamheden zal de doorstroming van de Molenbeek Echt niet worden belemmerd.

Voorschrift 7

Calamiteiten en/of bijzondere omstandigheden

1. Als de vergunninghouder als gevolg van calamiteiten of bijzondere omstandigheden niet aan de vergunningvoorschriften kan voldoen, moet hij dit direct melden (tijdens kantooruren via telefoonnummer 088 88 90 100 of via het "Meldpunt Water" 0800-0341, dit nummer is 7 dagen per week en 24 uur per dag bereikbaar) en zo spoedig mogelijk schriftelijk bevestigen aan het

dagelijks bestuur van Waterschap Limburg. Dit kan door een e-mail te sturen naar handhaving@waterschaplimburg.nl.

2. Indien zich een calamiteit of bijzondere omstandigheid voordoet waardoor nadelige gevolgen voor het waterstaatswerk zijn ontstaan of dreigen te ontstaan, treft de vergunninghouder onmiddellijk de maatregelen die redelijkerwijs kunnen worden verlangd, om nadelige gevolgen voor het waterstaatswerk te voorkomen of, voor zover die gevolgen niet kunnen worden voorkomen, zoveel mogelijk te beperken of ongedaan te maken.

Voorschrift 8

Beëindiging gebruik

1. Indien de werken waarvoor vergunning is verleend hun functie hebben verloren en aldus niet meer worden gebruikt, stelt de vergunninghouder het dagelijks bestuur van Waterschap Limburg daarvan zo spoedig mogelijk schriftelijk in kennis.
2. De vergunninghouder ruimt vervolgens de werken binnen een door het dagelijks bestuur van Waterschap Limburg te stellen termijn op, tenzij het dagelijks bestuur van Waterschap Limburg schriftelijk aangeeft dit niet nodig te achten.
3. De vergunninghouder brengt na het opruimen het oppervlaktewater ter plaatse in een door het dagelijks bestuur van Waterschap Limburg te bepalen toestand.

5.2 Specifieke voorschriften

Voorschrift 9

Oppervlaktewater algemeen

1. Tijdens de uitvoering van de werken mag de doorstroming van het oppervlaktewater niet worden gestremd of belemmerd.
2. De oevers van het oppervlaktewater moeten (ter plaatse van het waterstaatswerk) erosiebestendig worden afgewerkt.
3. Na het gereedkomen moeten alle door de werkzaamheden ontstane beschadigingen aan de oevers of de waterbodem worden hersteld en moeten verondiepingen of vernauwingen van het oppervlaktewater worden verwijderd.
4. Drijfvuil dat zich, als gevolg van de aanwezigheid van het werk, heeft verzameld moet worden verwijderd.
5. Bij gehele of gedeeltelijke vervanging, opruiming of vernieuwing van de werken moeten de onderdelen van de bestaande werken, die geen functie meer hebben, geheel worden verwijderd, tenzij het dagelijks bestuur van Waterschap Limburg schriftelijk aangeeft dit niet nodig te achten.

Voorschrift 10

Oeverbeschoeiingen

1. De beschoeiing mag niet vervormen of door de grond in de richting van het water gedrukt worden. De beschoeiing moet grond dicht en stabiel zijn.
2. De beschoeiing moet strak tegen de oever worden geplaatst. Er mag geen demping plaatsvinden.
3. Bij vervanging moet de nieuwe beschoeiing precies op dezelfde plaats komen van de oorspronkelijke beschoeiing. Er mag geen demping plaatsvinden.

4. Voordat nieuwe beschoeiing wordt geplaatst, moet de vergunninghouder de oude beschoeiing zodanig verwijderen dat er geen resten in de bodem achterblijven.
5. De beschoeiing moet zodanig op de bestaande oeverbescherming aansluiten, dat er geen uitspoeling of afkalving van de oever kan plaatsvinden.
6. De beschoeiing moet zo worden uitgevoerd dat de afstroming of uitstroming van het water in de bovenste watervoerende grondlaag niet wordt belemmerd.

Voorschrift 11

Dammen (met duikers)

1. Voordat de dammen met duikers worden aangelegd, moet het oppervlaktewater ter plaatse van de dammen worden gebaggerd tot de vaste waterbodem.
2. De dammen met duikers moeten voldoen aan de volgende maatvoering:

Onderdeel	Beschrijving / maatvoering
Type duikers	rechthoekig
Lengte duikers	9 meter
Breedte duikers	1.75 meter
Hoogte duikers	1 meter
Binnen-onderkant van de duikers(BOB)	gelijk aan beekbodem ter plaatse
Materiaal	beton

3. In de dammen moet de duikers zodanig aangelegd worden dat deze niet kunnen vervormen en/of verzakken.
4. De duikers moeten worden vrijgehouden van bagger, planten of andere doorstromingsbelemmeringen.
5. De verbindingen tussen duikerelementen moeten waterdicht zijn.
6. Aan de in- en uitstroom van de duikers moeten frontmuren bestaande uit natuursteen worden aangebracht (stapelwerk Ardenner Gres, gewichtsklasse minimaal 10/80 kg). De bovenste lagen van het stapelwerk moeten in beton worden vastgezet.
7. De in- en uitstroomvoorzieningen van de duikers moeten worden uitgevoerd overeenkomstig de tekening 'Rotonde Palmbrugweg ontsluiting Ursulinenplein – profielen en details' tekeningnummer 2022-0995 (bijlage 2 WLD0C-166348681-315075).
8. De voorzieningen moeten aansluiten op de bestaande bodem en taluds van het oppervlaktewater.
9. De bodem van het oppervlaktewater dient over dezelfde afstand als de in- en uitstroomvoorziening te zijn voorzien van een laag stortsteen in stampbeton met een dikte van minimaal 0,15 meter. De laag stortsteen moet aansluiten op de bodem van de duiker.
10. Beide duikers worden voorzien van faunapassages.

6. Aanvraag

6.1. Samenvatting aanvraag

Gemeente Echt-Susteren is voornemens om een nieuwe ontsluitingsweg aan het Ursulinenplein in Echt te realiseren. Onderdeel van dit plan is de omlegging van de Molenbeek Echt en het aanbrengen/wijzigen van een aantal kunstwerken in deze watergang, waaronder twee duikers, enkelkerende keerwanden voorzien van Adrenner Gres stapelmuren, een voetgangersbrug en een overstortdrempel. Eén duiker zal worden aangelegd om de toegankelijkheid naar het Ursulinenplein te optimaliseren, waardoor de toegang tot de nabij de Molenbeek Echt gelegen school veiliger is. Een tweede duiker zal de toegankelijkheid naar de Edith Steinstraat optimaliseren. In de Molenbeek Echt wordt tevens een overstortdrempel aangebracht om zodoende de watertoevoer in de beek te garanderen.

Verder wordt een voetgangersbrug, voorzien van een trap met leuning, over de Molenbeek Echt aangelegd. Dit om een veilige toegang tot de Hofakker te verschaffen.

De bestaande twee lozingen in het gedeelte van de Molenbeek Echt, welk deel uitmaakt van het project, worden verlengd en geïntegreerd in de nieuw aan te leggen keerwand met stapelmuur langs de watergang. De overstort blijft gehandhaafd. De hiervoor verleende vergunningen (2005.0256 en 2005.0257) blijven eveneens van kracht.

Tenslotte wordt in de watergang een overstortdrempel van stortstenen aangelegd om de wateraanvoer in de Molenbeek Echt te optimaliseren. Deze drempel vormt geen belemmering voor de vispaseerbaarheid.

6.2. Locatie

De eerste duiker wordt gerealiseerd op of nabij de locatie RD-coördinaten X = 188391 en Y = 346296.

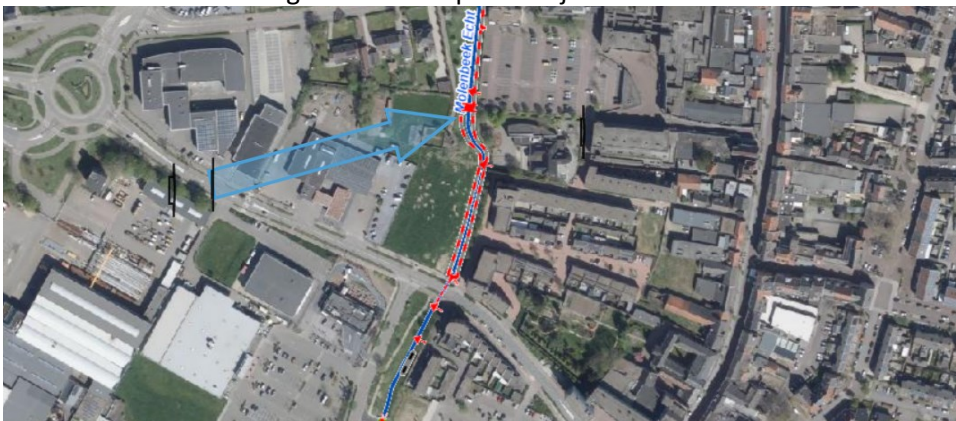

De tweede duiker wordt gerealiseerd op of nabij de locatie RD-coördinaten X = 188390 en Y = 346216.

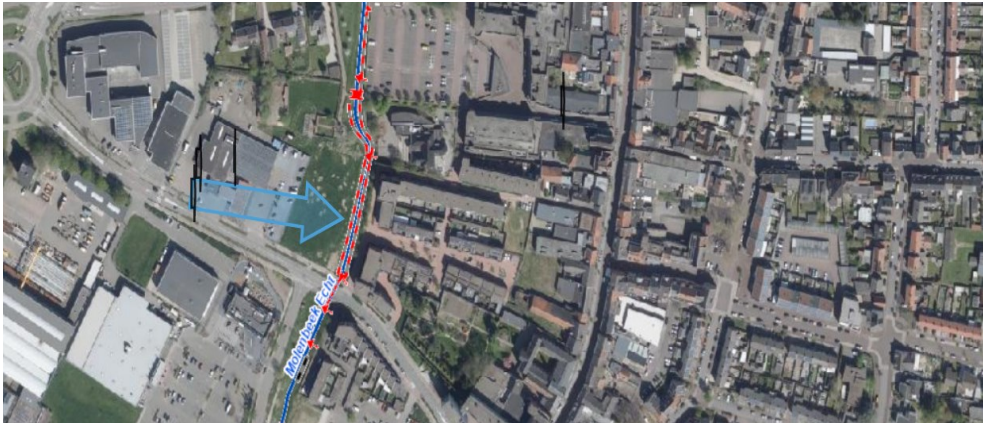

De enkelkerende damwanden met Ardenner Gress stapelmuren worden gerealiseerd op of nabij de locatie RD-coördinaten $X = 88380$ en $Y = 346184$ tot $X = 188402$ en $Y = 346385$ (totale lengte ± 200 m).



De overstortdrempel wordt gerealiseerd op of nabij de locatie RD-coördinaten $X = 188400$ en $Y = 346379$.



De brug met trap en leuning wordt gerealiseerd op of nabij de locatie RD-coördinaten $X = 188401$ en $Y = 346261$.

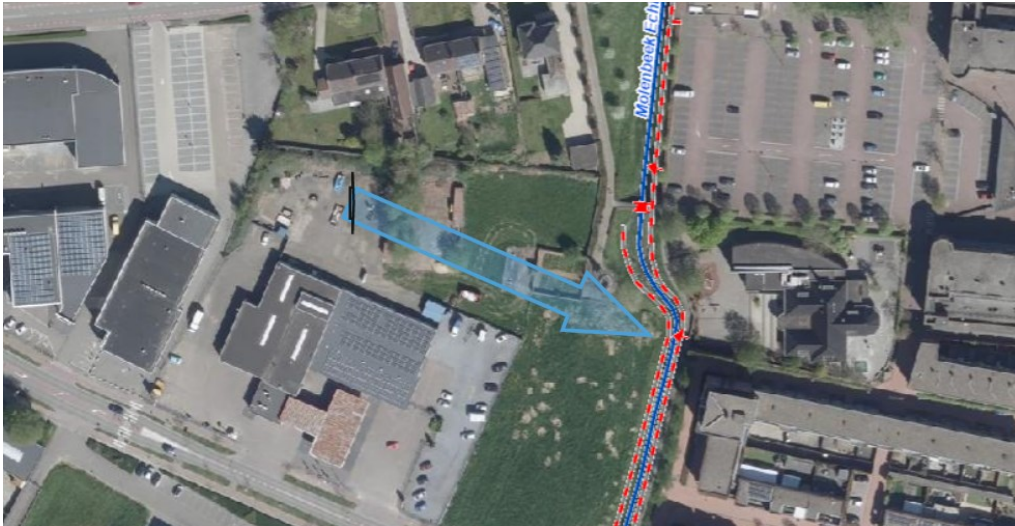

De Molenbeek Echt is ter plaatse van de aangevraagde activiteiten gelegen in de gemeente Echt-Susteren en is als primair water opgenomen in de legger van Waterschap Limburg. De Molenbeek Echt heeft ter plaatse een profiel van vrije ruimte met een breedte van 4 meter. Het oppervlaktewater heeft een agrarische functie.

6.3. Vergunningplichtige handelingen

Op grond van artikel 3.3 van de Keur Waterschap Limburg 2019 is een watervergunning van het dagelijks bestuur vereist voor het uitvoeren van handelingen in een watersysteem als dit in een bij de keur behorende uitvoeringsregel is bepaald.

Ingevolge de uitvoeringsregels behorende bij de Keur Waterschap Limburg 2019 is in dit geval vergunning vereist voor de volgende activiteiten:

- 1.3. het aanleggen en behouden van een duiker of overkluizing in een primair en secundair oppervlaktewater;
- 1.5. bouwwerken langs een oppervlaktewater.

6.4. Meldingsplichtige handelingen

Op de aangevraagde activiteiten zijn meerdere uitvoeringsregels van toepassing; er gelden algemene regels (meldingsplicht), vergunningplicht en zorgplicht. Artikel 3.4 van de Keur Waterschap Limburg 2019 geeft aan dat wanneer één onderdeel van een (samengestelde) handeling vergunningplichtig is, alle activiteiten in één vergunningaanvraag kunnen worden gecombineerd. In dit geval heeft de aanvrager de aangevraagde activiteiten en werken als één geheel ingediend. Onderhavige vergunning behandelt tevens de hieronder genoemde meldingsplichtige handeling.

De aanleg van een brug in de Molenbeek Echt is een meldingsplichtige handeling; deze activiteit valt onder de algemene regel 1.4.4.1 Algemene regel met meldplicht zoals opgenomen in paragraaf 1.4.4 Algemene regel als onderdeel van juncto § 1.4 Uitvoeringsregel bruggen in of over een primair of secundair oppervlaktewater. Het deel van de vergunningaanvraag dat verband houdt met deze

activiteit is beschouwd als melding op grond van deze algemene regel. De voorschriften uit deze algemene regel zijn, voor zover van toepassing, overgenomen in hoofdstuk 5 van deze vergunning.

6.5. Zorgplicht

Algemene zorgplicht

Op grond van artikel 3.1 van de Keur van Waterschap Limburg 2019 geldt er een algemene zorgplicht voor uit te voeren handelingen in het watersysteem en de bijbehorende beschermingszones, in een meanderzone en in een inundatiegebied, als ook in het door het dagelijks bestuur aan te wijzen profiel van vrije ruimte. Deze zorgplicht geldt voor alle vergunde handelingen op basis van deze vergunning maar ook voor andere handelingen in het watersysteem en de eerdergenoemde zones en gebieden. Het is aan de initiatiefnemer om al datgene te doen of na te laten waardoor aan deze algemene zorgplicht wordt voldaan.

In aanvulling op de algemene zorgplicht gelden de volgende specifieke zorgplichten:

Specifieke zorgplichten

§ 1.3 Uitvoeringsregel duikers en overkluizingen in een oppervlaktewater

De zorgplicht houdt in elk geval in dat:

- De duikers de doorstroming van het oppervlaktewater niet mogen stremmen of belemmeren;
- De duikers doelmatig moeten functioneren en in goede staat van onderhoud moeten verkeren;
- de duikers of overkluizingen zodanig aangelegd dienen te worden dat deze niet kunnen vervormen en/of verzakken.

§ 1.5 Uitvoeringsregel bouwwerken langs een oppervlaktewater

De zorgplicht houdt in elk geval in dat:

- Het plaatsen en hebben van de keerwanden niet mag leiden tot beschadiging van het talud, de bodem en de oever van het oppervlaktewater;
- De keerwanden zodanig geplaatst dienen te worden dat deze geen belemmering vormen voor het uitvoeren van onderhoud.

§ 1.4 Uitvoeringsregel bruggen in of over een primair of secundair oppervlaktewater

De zorgplicht houdt in elk geval in dat:

- bij het aanleggen wordt voorkomen dat verondiepingen of vernauwingen van het oppervlaktewater ontstaan waardoor de doorstroming kan worden belemmerd;
- de aanwezigheid van een brug (incl. brugleuningen) geen belemmering vormt voor het uitvoeren van doelmatig onderhoud;
- de brug, inclusief het profiel onder de brug en twee meter weerszijden van de brug, in een goede staat van onderhoud wordt gehouden;
- de doorstroming in het oppervlaktewater door de brug niet wordt verstoord. Daartoe dient drijvend vuil en dergelijke regelmatig te worden verwijderd.

Voor het aanleggen van een overstortdrempel geldt enkel de zorgplicht.

De zorgplicht houdt in elk geval in dat:

- het plaatsen van een overstortdrempel niet mag leiden tot beschadiging van het oppervlaktewater en de bijbehorende zones;
- een overstortdrempel zodanig geplaatst dient te worden dat deze geen belemmering vormt voor het uitvoeren van onderhoud;
- de aanwezigheid van een overstortdrempel binnen een profiel van vrije ruimte niet leidt tot beperking van noodzakelijke aanpassingen aan het oppervlaktewater;
- de aanwezigheid van een overstortdrempel binnen een meanderzone geen belemmering voor het meanderproces binnen de meanderzone leidt;

6.6. Andere wet- en regelgeving

- Bij onderhoudswerkzaamheden aan de duiker kan het Besluit lozen buiten inrichtingen van toepassing zijn.
- Eventuele te vervangen onderdelen van de dam met duiker moeten voldoen aan het Bouwstoffenbesluit.

7. Toetsing

7.1 Algemeen

De Waterwet omschrijft in artikel 2.1 het toetsingskader voor de beslissing op de aanvraag:

- a. voorkoming en waar nodig beperking van overstromingen, wateroverlast en waterschaarste;
- b. bescherming en verbetering van de chemische en ecologische kwaliteit van watersystemen;
- c. vervulling van maatschappelijke functies door watersystemen.

Deze doelstellingen vormen in onderlinge samenhang het toetsingskader bij vergunningverlening.

Een vergunning wordt geweigerd indien de vergunningaanvraag niet verenigbaar is met de doelstellingen van het waterbeheer en het niet mogelijk is om de belangen van het waterbeheer door het verbinden van voorschriften of beperkingen aan de vergunning, voldoende te beschermen.

De doelstellingen zijn geconcretiseerd via normen en beleid ten aanzien van veiligheid, waterkwantiteit, waterkwaliteit en maatschappelijke functievervulling door watersystemen. De uitwerking hiervan vindt plaats in de Waterwet, in aanvullende regelgeving, in water- en beheerplannen op grond van hoofdstuk 4 van de Waterwet en in de beleids- en uitvoeringsregels van het dagelijks bestuur van Waterschap Limburg.

De Molenbeek Echt heeft een agrarische functie. Het op deze functie afgestemde beheer en onderhoud mag niet nadelig worden beïnvloed door de aanwezigheid van het werk. Tevens dienen de door de werken veroorzaakte gevolgen geen nadelige invloed te hebben op deze functie en de bij deze functie behorende doelstellingen zoals die zijn omschreven in het Waterbeheerprogramma 2022-2027.

De vastgestelde normen en het beleid zijn bepalend respectievelijk richtinggevend bij de toetsing of een aangevraagde handeling verenigbaar is met de doelstellingen voor het waterbeheer.

7.2 Overwegingen

Beleid

De vergunningaanvraag is getoetst aan:

- de Keur Waterschap Limburg 2019; en
- de van toepassing zijnde beleids- en uitvoeringsregels behorende bij de Keur van Waterschap Limburg 2019.

De vergunningverlening is getoetst aan de volgende uitvoeringsregels:

§ 1.3. Duikers en overkluizingen in een oppervlaktewater;

§ 1.5. Bouwwerken langs een oppervlaktewater.

De vergunningverlening is getoetst aan de volgende beleidsregel:

4. Beleidsregel aanleggen van een duiker of overkluizing in een primair of secundair oppervlaktewater;

6. Aanleggen van een bouwwerk.

Toetsing wateren

Aanvragen om een vergunning voor werken en/of activiteiten in of nabij oppervlaktewater worden, voor zover voor de betreffende activiteit geen absoluut verbod geldt, getoetst aan:

- *afname bergingscapaciteit oppervlaktewater;*
Aan de maatvoering van de duikers zijn voorschriften gesteld ter voorkoming van significante afname van de bergingscapaciteit.
- *afname doorstroomcapaciteit oppervlaktewater;*
Het doorstroomprofiel van de duikers is afgestemd op het in het oppervlaktewater in maatgevende omstandigheden voorkomende debiet. Aan de maatvoering van de duikers zijn voorschriften gesteld waardoor er geen sprake is van een significante afname van de doorstroomcapaciteit. Daarnaast zijn de duikers getoetst aan de beneden- en bovenstroomse duikers en voldoen hieraan met een minimale diameter van 1 meter.
- *stabiliteit taluds;*
De duikers worden voorzien van in- en uitstroomvoorzieningen van Ardenner Gres stapelmuren, waardoor de stabiliteit van de taluds aan beide zijden is geborgd.
- *negatief effect op waterkwaliteit;*
De gekozen materialen hebben geen significant negatief effect op de waterkwaliteit, aangezien deze niet uitloggen.
- *negatief effect op ecologie;*
De duikers worden voorzien van faunapassages en vormen daardoor geen significante belemmering voor de ecologische passeerbaarheid.
- *mogelijkheid van doelmatig onderhoud oppervlaktewater;*
De duikers en de keerwanden met stapelstenen mogen geen belemmering vormen voor het onderhoud van het oppervlaktewater. De duikers zelf dienen door de vergunninghouder vrij te worden gehouden van bagger, planten en/of andere doorstromingsbelemmeringen.

Het onderhoudspad ter plaatse van de duikers en de keerwanden zijn goed bereikbaar en vormen daarom geen belemmering voor het uitvoeren van onderhoudswerkzaamheden door het waterschap.

- *het beschermen van het kunnen functioneren van de meanderzone en het inundatiegebied;*
De keerwanden zullen naar verwachting een eventuele toekomstige meandering van het oppervlaktewater niet hinderen. De keerwanden mogen niet tegen meandering beschermd worden.
- *toekomstige ontwikkelingen / verbeteringen watersysteem;*
Er zijn geen toekomstige werkzaamheden in de Molenbeek in de gemeente Echt gepland.

7.3 Conclusie toetsing

Het belang van de aanvrager bij het verkrijgen van een vergunning is afgewogen tegen de waterhuishoudkundige belangen die door de Waterwet en de Keur Waterschap Limburg 2019 worden beschermd.

De in de vergunning opgenomen voorschriften waarborgen dat de doelstellingen van het waterbeheer voldoende worden beschermd. Op grond van de overwegingen bestaan er geen bezwaren tegen het verlenen van de gevraagde vergunning.

8. Procedure en rechtsbescherming

8.1 Procedure

Het dagelijks bestuur van Waterschap Limburg heeft op 21 december 2022 de aanvraag ontvangen en geregistreerd onder zaaknummer 2022-Z14214.

De voorbereiding van deze vergunning op grond van de Waterwet heeft conform het gestelde in afdeling 4.1.2 van de Awb plaatsgevonden.

8.2 Rechtsbescherming

Bezwaar

Op grond van de Awb kunnen belanghebbenden, gedurende een periode van zes weken vanaf de dag na bekendmaking van de vergunning middels toezending daarvan aan de aanvrager, tegen deze vergunning een bezwaarschrift indienen. Het bezwaarschrift moet worden gericht aan het dagelijks bestuur van Waterschap Limburg, Postbus 2207, 6040 CC te Roermond.

Het bezwaarschrift dient te zijn ondertekend en bevat ten minste:

- a. de naam en het adres van de indiener;
- b. de dagtekening;
- c. een omschrijving van het besluit waartegen het bezwaar is gericht (bijvoorbeeld de vermelding van de datum en het nummer van het besluit);
- d. de motivering van het bezwaar.

Deze vergunning treedt in werking vanaf de dag na bekendmaking. Op grond van artikel 6:16 van de Awb schorst het indienen van bezwaar de werking van dit besluit niet. Gelet hierop kan, indien tegen dit besluit bezwaar wordt aangetekend, gedurende de bezwaartermijn tevens een verzoek om een voorlopige voorziening worden ingediend bij de rechtbank. De voorzieningenrechter kan dan uitspreken dat de werking van het besluit wordt opgeschort.

Het verzoek tot het treffen van een voorlopige voorziening moet worden gericht aan de voorzieningenrechter van de rechtbank Limburg, sector bestuursrecht, Postbus 950, 6040 AZ te Roermond. Voor het treffen van een voorlopige voorziening is een griffierecht verschuldigd.

Het verzoekschrift dient te zijn ondertekend en bevat ten minste:

- a. de naam en het adres van de indiener;
- b. de dagtekening;
- c. een omschrijving van het besluit waartegen het verzoek is gericht (bijvoorbeeld onder vermelding van de datum en het nummer van het besluit);
- d. de motivering van het verzoek;
- e. een afschrift van het ingediende bezwaarschrift.

U kunt ook digitaal een verzoek om een voorlopige voorziening indienen bij genoemde rechtbank via <https://loket.rechtspraak.nl/bestuursrecht>. Daarvoor moet u beschikken over een elektronische handtekening (DigiD). Kijk op de genoemde site voor de precieze voorwaarden.

Wij verzoeken u in het voorkomende geval vriendelijk om een afschrift van het verzoek tot het treffen van een voorlopige voorziening toe te zenden aan het dagelijks bestuur van Waterschap Limburg. U kunt dit afschrift ook per e-mail doorsturen naar vergunningen@waterschaplimburg.nl.

9. Mededelingen

Voorkomen van schade

De vergunninghouder moet redelijkerwijs alle mogelijke maatregelen treffen, om te voorkomen dat het dagelijks bestuur van Waterschap Limburg, dan wel derden, schade lijden ten gevolge van het gebruik van deze vergunning.

Waterstaatkundig belang

Het dagelijks bestuur van Waterschap Limburg kan de vergunning en de daaraan verbonden voorschriften en beperkingen wijzigen, aanvullen of geheel of gedeeltelijk intrekken wanneer dit op grond van een waterstaatkundig belang noodzakelijk is zoals bedoeld in artikel 6.22, lid 1 en lid 3, sub b van de Waterwet. Indien dit tot gevolg heeft dat de vergunninghouder daardoor het aanwezige werk moet aanpassen of verwijderen, zal de vergunninghouder dit moeten doen. Hierbij bestaat een recht op schadevergoeding, voor zover deze schade redelijkerwijs niet of niet geheel te zijnen laste behoort te blijven en voor zover de vergoeding niet of niet voldoende anderszins is verzekerd, zoals bedoeld in artikel 7.14 van de Waterwet.

Overige beperkingen

Dit besluit vrijwaart u niet van privaatrechtelijke beperkingen (zoals erfdienstbaarheden en eigendomsrechten) en van bepalingen/voorschriften van andere wetten, verordeningen en dergelijke die eventueel ook van toepassing zijn op uw werkzaamheden/handelen.

Adreswijziging en rechtsopvolging

1. De vergunninghouder moet een adreswijziging binnen 4 weken schriftelijk melden aan het dagelijks bestuur van Waterschap Limburg.
2. Een vergunning geldt tevens voor de rechtsopvolger van de vergunninghouder. De rechtsopvolger van de vergunninghouder doet binnen 4 weken nadat de vergunning voor hem is gaan gelden, daarvan mededeling aan het bevoegd gezag.

10. Bijlagen

Bijlagen behorende bij vergunning met kenmerk 2022-Z14214:

1. tekening 'Ronde Palmbrugweg ontsluiting Ursulinenplein', tekeningnummer 2022-099 blad 1 en 2 (WLD0C-1663486819-315073 en WLD0C-1663486819-315076);
2. tekening 'Ronde Palmbrugweg ontsluiting Ursulinenplein – profielen en details' tekeningnummer 2022-0995 (WLD0C-166348681-315075);
3. afschrift vergunning nummer 2005.0260 van 27 juli 2005 voor 'het behouden van een brug over de Molenbeek in Echt' (WLD0C-1663486819-317329);
4. project Uitvoeringsplan Palmbrugweg (WLD0C-166348681-315072).