

ONTWERPBESLUIT LEGGERWIJZIGING Herstel Natte Natuurparel Broekhuizerbroek

**Zaaknummer: 2021-Z35051
Datum ontwerp: 22 november 2022**

Inhoudsopgave

1. Aanleiding	3
2. Overwegingen	4
3. Inhoudelijke wijzigingen	4
4. Besluit.....	5
5. Ondertekening	5
6. Procedure	5
7. Afschrift	6
8. Rechtsmiddelen.....	6
9. Bijlagen	6

ONTWERPBESLUIT TOT AANPASSEN VAN DE LEGGER

1. Aanleiding

Het dagelijks bestuur van Waterschap Limburg heeft op 22 november 2022 het ontwerpprojectplan voor herstel Natte Natuurparel Broekhuizerbroek te Horst vastgesteld.

Het plangebied ligt in de gemeente Horst aan de Maas, tussen Melderslo en Lottum. De Natte Natuurparel Broekhuizerbroek bestaat uit het natuurgebied het Schuitwater, gelegen in een oude, afgesneden Maasmeander. Hier stroomt water vanuit de Langevense loop richting de Broekhuizermolenbeek om uiteindelijk naar de Maas te stromen. De Boabel stroomt om het natuurgebied heen (zie figuur).

De geplande werkzaamheden hebben tot doel om de waterkwaliteit en ecologie van het natuurgebied Schuitwater te verbeteren. De herstelmaatregelen ten behoeve van de Natte Natuurparel Broekhuizerbroek hebben consequenties voor de legger van Waterschap Limburg. Voor een juiste bescherming van het watersysteem is het wenselijk de legger aan te passen als gevolg van de geplande werkzaamheden.

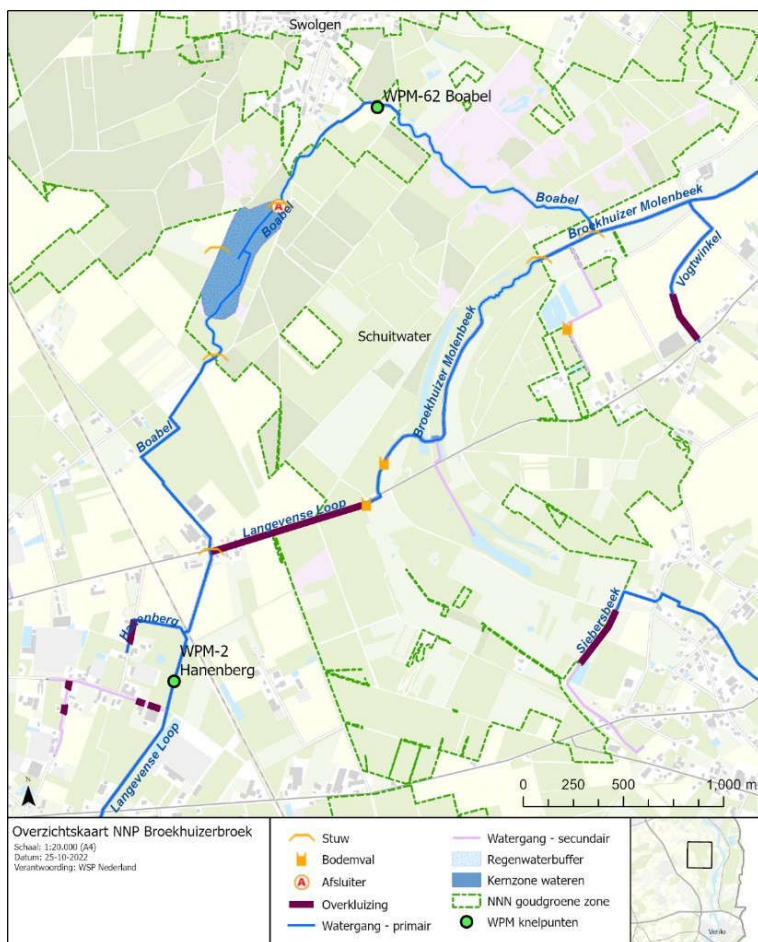

2. Overwegingen

Conform artikel 5.1, lid 1 van de Waterwet draagt het dagelijks bestuur van Waterschap Limburg zorg voor de vaststelling van een legger, waarin is omschreven waaraan waterstaatswerken naar ligging, vorm, afmeting en constructie moeten voldoen.

Conform artikel 78, lid 2 van de Waterschapswet stelt het algemeen bestuur een legger vast waarin de onderhoudsplichtigen of onderhoudsverplichtingen van de waterstaatswerken worden aangewezen.

In artikel 5.7.1 van de Omgevingsverordening Limburg 2014 zijn aanvullende eisen gesteld aan de legger zoals bedoeld in artikel 5.1 van de Waterwet en wordt voor een aantal gevallen bepaald dat de verplichtingen als bedoeld in artikel 5.1 van de Waterwet niet gelden.

Het algemeen bestuur van Waterschap Limburg heeft op 17 maart 2019 de legger van Waterschap Limburg vastgesteld. In deze legger is het watersysteem inclusief waterkeringen opgenomen dat onder beheer van Waterschap Limburg valt.

Door de voorgenomen Herstel Natte Natuurparel Broekhuizerbroek dient de legger te worden gewijzigd.

In verband met de helderheid naar belanghebbenden is het belangrijk de gevolgen van de besluitvorming als een geheel in beeld te brengen. Dus niet alleen de gevolgen van het projectplan voor herstel Natte Natuurparel Broekhuizerbroek, maar ook de gevolgen die de publiekrechtelijke bescherming van het watersysteem met zich mee brengen.

De legger wordt definitief aangepast nadat de functie van het oude tracé is overgenomen door het nieuwe tracé. Tot die tijd zullen beide situaties in de legger zijn opgenomen ter bescherming van het watersysteem. Tot de definitieve aanpassing van de legger heeft plaatsgevonden blijft de Keur van Waterschap Limburg van toepassing op zowel de huidige als de toekomstige situatie.

Het besluit tot wijziging van de legger dient procedureel gezien parallel te lopen aan de procedure tot vaststelling van het projectplan.

3. Inhoudelijke wijzigingen

Er is een projectplan vastgesteld onder nummer 2022-Z3795. In dit projectplan zijn de achtergronden en consequenties van het plan beschreven.

De maatregelen die consequenties hebben voor de legger zijn:

- het opnemen van een overkluizing (nr. 24707) met bodemval (nr. 10202) in de primaire watergang Langvense loop;
- het verwijderen van een overkluizing (nr. 15566), stuw (nr. 97950) en profiel van vrije ruimte in de Langvense loop;
- het verwijderen van het profiel van vrije ruimte, het wijzigen van de as en de meanderzone en aanpassen van de kernzone ter plaats van de primaire watergang Boabel;

- het verwijderen van stuw (nr. 98145) en opnemen van stuw (nr. 294013) in primaire watergang Boabel;
- het verwijderen van het profiel van vrije ruimte en opnemen afsluitmiddel (nr. 283995) en verwijderen van afsluitmiddel (nr. 381475) en stuw (nr. 97771) ter plaatse van buffer Boabel;
- het opnemen van buffer Vlasweg annex kernzone en afsluiter (nr. 292997);
- het opnemen van zijtak Boabel;
- het opnemen van 3 stuwen (nrs. 294015, 294017 en 294019) in watergang Boabel.

In de bij dit besluit behorende tekeningen zijn de bestaande leggersituatie en de situatie na uitvoering van de vergunde werkzaamheden weergegeven (bijlage 1 t/m 8).

In de huidige situatie is het dagelijks bestuur van Waterschap Limburg onderhoudsplichtige van de primaire watergangen Boabel (incl. zijtak) en Langevense loop. In de nieuwe situatie blijft Waterschap Limburg onderhoudsplichtige.

4. Besluit

Gelet op de bepalingen van de Waterwet, het Waterbesluit, de Waterregeling, de Keur van Waterschap Limburg, de Waterschapswet, de Algemene wet bestuursrecht (Awb) en de overwegingen besluit het dagelijks bestuur als volgt:

- a. het nieuw te realiseren oppervlaktewater inclusief kern- en meanderzones conform de bijgevoegde tekening (bijlage 1 t/m 8) aan de legger van Waterschap Limburg toe te voegen;
- b. het te vervallen oppervlaktewater inclusief kern- en meanderzones conform de bijgevoegde tekening (bijlage 1 t/m 8) van de legger van Waterschap Limburg te verwijderen nadat:
 - de tracéwijziging, conform bijbehorend projectplan met nummer 2022-Z3795, is uitgevoerd; en
 - de functie van het oude tracé is overgenomen door het nieuwe tracé.Tot die tijd zullen beide situaties in de legger zijn opgenomen ter bescherming van de waterstaatskundige belangen;
- c. de onderhoudsplichtige van het primaire oppervlaktewater Langevense loop en Boabel (inclusief zijtak) en is Waterschap Limburg.

5. Ondertekening

Het dagelijks bestuur van Waterschap Limburg,

ir. E.M. van der Kuil
wnd. secretaris-directeur

drs. ing. P.F.C.W. van der Broeck
Dijkgraaf

6. Procedure

Op basis van de Inspraakverordening van het dagelijks bestuur van Waterschap Limburg wordt het ontwerpbesluit tot aanpassen van de legger overeenkomstig het bepaalde in afdeling 3.4 van de Awb voorbereid.

Het ontwerpbesluit wordt gelijktijdig met het projectplan gedurende zes weken voor een ieder ter inzage gelegd. Naar aanleiding van deze ter inzagelegging kunnen door belanghebbenden gedurende de periode van ter inzage legging schriftelijke of mondelinge zienswijzen naar voren worden gebracht.

7. Afschrift

Een afschrift van dit ontwerp leggerwijzigingsbesluit is verzonden aan:

- Gemeente Horst aan de Maas.

8. Rechtsmiddelen

Op grond van de artikel 3:15, lid 1 jo. artikel 3:16, lid 1 van de Awb kunnen belanghebbenden, gedurende een periode van zes weken vanaf de dag waarop het ontwerpbesluit ter inzage is gelegd, schriftelijk of mondeling hun zienswijze over het ontwerpbesluit naar voren brengen. Een zienswijze moet worden gericht aan het dagelijks bestuur van Waterschap Limburg, Postbus 2207, 6040 CC te Roermond, onder vermelding van het zaaknummer 2021-Z35051. U kunt deze zienswijze ook ondertekend per e-mail doorsturen naar info@waterschaplimburg.nl.

Dit ontwerp leggerwijzigingsbesluit is gekoppeld aan een ontwerpbesluit voor een projectplan. In een projectplan worden de inhoudelijke consequenties van het initiatief beschreven. In een leggerwijzigingsbesluit wordt aangegeven hoe de zonerings van de legger worden gewijzigd als gevolg van uitvoering van het projectplan. Deze zonerings zijn bepalend voor de toepassing van de in de keur, algemene regels en beleids- en uitvoeringsregels opgenomen verboden en plichten. Zij leveren een bijdrage aan de publiekrechtelijke bescherming van het watersysteem. Om de invloed van de wijziging inzichtelijk te maken, worden beide procedures gelijktijdig doorlopen.

Ondanks de relatie tussen deze twee ontwerpbesluiten moeten er tegen beide ontwerpbesluiten aparte zienswijzen ingediend worden omdat de besluiten betrekking hebben op verschillende aspecten en zijn gebaseerd op verschillende regelgeving of artikelen.

Daarnaast geldt dat het, op grond van artikel 8:5 van de Awb en de bijbehorende Bevoegdheidsregeling bestuursrechtspraak die is opgenomen in bijlage 2 van de Awb, niet mogelijk is beroep in te stellen tegen een wijziging van de legger waarvoor gelijktijdig een projectplan wordt vastgesteld. Beroep tegen een dergelijk leggerwijzigingsbesluit is alleen mogelijk bij de wijziging van de ligging van een waterbergingsgebied of beschermingszone. Daarom wordt geadviseerd om bij zienswijzen tegen het gekoppelde leggerwijzigingsbesluit ook een zienswijze in te dienen tegen het gekoppelde projectplan.

9. Bijlagen

Bijlagen behorende bij leggerwijziging met kenmerk 2021-Z35051:

1. Tekening "WLDO-1663486819-312818", d.d. 3-11-2022, tekeningnummer 2021-Z35051-L01;
2. Tekening "WLDO-1663486819-312816", d.d. 3-11-2022, tekeningnummer 2021-Z35051-L02;
3. Tekening "WLDO-1663486819-312819", d.d. 3-11-2022, tekeningnummer 2021-Z35051-L03;
4. Tekening "WLDO-1663486819-312820", d.d. 3-11-2022, tekeningnummer 2021-Z35051-L04;

5. Tekening "WLDO-1663486819-312813", d.d. 3-11-2022, tekeningnummer 2021-Z35051-L05;
6. Tekening "WLDO-1663486819-312815", d.d. 3-11-2022, tekeningnummer 2021-Z35051-L06;
7. Tekening "WLDO-1663486819-312814", d.d. 3-11-2022, tekeningnummer 2021-Z35051-L07;
8. Tekening "WLDO-1663486819-312817", d.d. 3-11-2022, tekeningnummer 2021-Z35051-L08.