



# Ontwerpbesluit Verlenen ontheffing

Gemeente Scherpenzeel  
T.a.v. de heer M. van Gastel  
Postbus 100  
3925 ZJ SCHERPENZEEL

**Datum**  
21 november 2022

**Zaaknummer**  
2022-008443

**Onderwerp**  
Wet natuurbescherming -  
soortbescherming

**Inlichtingen bij**  
Provincieloket  
026 359 99 99  
[post@gelderland.nl](mailto:post@gelderland.nl)

**Blad**  
1 van 13

**Locatie**

Lambalgerkeerkade te Scherpenzeel

**Gemeente**

Scherpenzeel

**Activiteit**

Herontwikkeling Lambalgerkeerkade

Beste meneer Van Gastel,

Hierbij ontvangt u een ontwerpbesluit over bovengenoemde aanvraag betreffende een herontwikkelingsproject aan de Lambalgerkeerkade waarbij verbodsbepalingen van de Wet natuurbescherming worden overtreden voor de gewone grootoorvleermuis, bunzing en wezel. Wij verlenen u deze ontheffing.

**De bijlagen zijn onderdeel van dit besluit**

Bijlage 1 bevat een toelichting op ons besluit. Ook zijn de voorschriften van deze ontheffing beschreven in bijlage 1. In bijlage 2 is een kaart van het projectgebied opgenomen en in bijlage 3 de mitigerende maatregelen. Neem alle bijlagen goed door.

**Ontwerpbesluit**

U ontvangt nu het ontwerpbesluit. U mag pas met de activiteiten beginnen als u het definitieve besluit heeft ontvangen.

Wij publiceren dit ontwerpbesluit op [www.overheid.nl](http://www.overheid.nl). Belanghebbenden kunnen op dit besluit reageren door middel van het indienen van een zienswijze. Als wij reacties ontvangen, krijgt u hierover bericht.

Wilt u een zienswijze indienen? Dat kan mondeling door contact op te nemen met het Provincieloket, telefoonnummer 026 359 99 99, schriftelijk via Gedeputeerde Staten van Gelderland, Postbus 9090, 6800 GX Arnhem of digitaal via [post@gelderland.nl](mailto:post@gelderland.nl).

Markt 11 | 6811 CG Arnhem  
Postbus 9090 | 6800 GX Arnhem

026 359 99 99  
[post@gelderland.nl](mailto:post@gelderland.nl)  
[www.gelderland.nl](http://www.gelderland.nl)

BNG Bank Den Haag  
NL74BNGH0285010824  
BIC-code BNG Bank: BNGHNL2G

Btw-nummer: NL001825100.B03  
KvK-nummer: 51468751

---



**provincie**  
**Gelderland**

---

**Datum**

21 november 2022

**Zaaknummer**

2022-008443

**Blad**

2 van 13

**Meer informatie**

Heeft u nog vragen? Kijk daarvoor op [gelderland.nl](http://gelderland.nl). U kunt ook contact opnemen met het Provincieloket via telefoonnummer 026 359 99 99. Houdt u het zaaknummer van deze brief bij de hand. We kunnen u dan sneller helpen.

Met vriendelijke groet,  
namens Gedeputeerde Staten van Gelderland,



Erik Steenbergen  
Teammanager Vergunningverlening

**Documentnummer(s) inzage stukken:**

03713623, 03713624, 03713625, 03713626, 03713627, 03720471, 03763127, 03763156, 03763157,  
03776165, 03776171, 03776172, 03776173, 03776174, 03776175, 03776176, 03810373

**Bijlagen**

- Bijlage 1 – Toelichting besluit
- Bijlage 2 – Kaart projectgebied
- Bijlage 3 – Uit te voeren werkzaamheden
- Bijlage 4 – Mitigerende maatregelen

**Datum**

21 november 2022

**Zaaknummer**

2022-008443

**Blad**

3 van 13

**BIJLAGE 1 – TOELICHTING BESLUIT**

Beslissing van GEDEPUTEERDE STATEN VAN GELDERLAND op het verzoek van de gemeente Scherpenzeel, Postbus 100, 3925 ZJ te Scherpenzeel, hierna te noemen de aanvrager, van 25 mei 2022 om een ontheffing op grond van de Wet natuurbescherming, hierna de Wnb.

De opbouw van deze beslissing is als volgt:

- Allereerst worden de ingediende aanvraag en het procesverloop toegelicht;
- Daarna volgt het *besluit* met inbegrip van de voorschriften;
- Onder het kopje beoordeling wordt de onderbouwing van het besluit gegeven;
- De beslissing wordt afgesloten met een *conclusie* en *overige verplichtingen*.

**AANVRAAG EN PROCESVERLOOP**

Op 25 mei 2022 ontvingen wij een aanvraag van de gemeente Scherpenzeel voor een ontheffing in het kader van hoofdstuk 3 van de Wnb op grond van:

- artikel 3.5 lid 2 en lid 4 voor het beschadigen of vernielen van voortplantings- of rustplaatsen van de gewone grootoorvleermuis en het opzettelijk verstoren van vleermuizen;
- artikel 3.10 lid 1b voor het beschadigen of vernielen van vaste voortplantings- of rustplaatsen van de bunzing en wezel.

De ontheffing wordt aangevraagd op basis van het in de wet genoemde belang van de volksgezondheid, de openbare veiligheid of andere dwingende redenen van groot openbaar belang, met inbegrip van redenen van sociale of economische aard en met inbegrip van voor het milieu wezenlijke gunstige effecten.

De aanvraag maakt deel uit van deze ontheffing.

Er is voor het aangevraagde project niet eerder een ontheffing verleend.

Er wordt geen gebruik gemaakt van een gedragscode.

Op 22 september 2022 hebben wij van de aanvrager aanvullende stukken ontvangen waarom wij per brief van 26 augustus 2022 hebben verzocht. Daarnaast is op 27 oktober 2022 een veldbezoek ter plaatse met vergunningverleners van de provincie Gelderland en de aanvrager van de gemeente met betrokken ecologisch adviseur geweest en is naar aanleiding van dit veldbezoek nog een aanvullende controle op 3 november 2022 uitgevoerd op aanwezige holtes in een schietwilg waar een paarverblijfplaats van een gewone grootoorvleermuis is vastgesteld.

Deze aanvraag is niet getoetst aan het gebiedendeel zoals neergelegd in hoofdstuk 2 van de Wet natuurbescherming. Mogelijk zijn er door het project ook effecten op een Natura 2000-gebied en is hiervoor ook een vergunning Wnb nodig. Indien dit het geval is, dient de aanvrager deze ook bij de provincie aan te vragen.

Op deze aanvraag is afdeling 3.4 van de Algemene wet bestuursrecht van toepassing verklaard.

**BESLUIT**

Gedeputeerde Staten van Gelderland

HEBBEN BESLOTEN

gelet op de artikelen 3.8 lid 1 en lid 5 en 3.10 lid 2 van de Wet natuurbescherming

**Datum**

21 november 2022

**Zaaknummer**

2022-008443

**Blad**

4 van 13

**ONTHEFFING TE VERLENEN**

aan de gemeente Scherpenzeel, Postbus 100, 3925 ZJ te Scherpenzeel;

voor de soorten, verbodsbepalingen en het wettelijk belang zoals weergegeven in tabel 1.

**Tabel 1 Soorten, verboden en belang**

<b>Soort</b>	<b>Verbod</b>	<b>Belang</b>
Gewone grootoorvleermuis ( <i>Plecotus auritus</i> )	Artikel 3.5 lid 2	Het opzettelijk verstoren
	Artikel 3.5 lid 4	Het beschadigen of vernielen van voortplantingsplaatsen of rustplaatsen
Bunzing ( <i>Mustela putorius</i> )  Wezel ( <i>Mustela nivalis</i> )	Artikel 3.10 lid 1b	Het opzettelijk beschadigen of vernielen van vaste voortplantingsplaatsen of rustplaatsen

Belang:

A. Artikel 3.8 lid 5b onder 3 van de Wnb: in het belang van de volksgezondheid, de openbare veiligheid of andere dwingende redenen van groot openbaar belang, met inbegrip van redenen van sociale of economische aard en met inbegrip van voor het milieu wezenlijke gunstige effecten.

Aan deze ontheffing zijn op grond van artikel 5.3 van de Wet natuurbescherming de volgende voorschriften verbonden:

**Algemene voorschriften**

1. De ontheffing geldt voor het plangebied zoals aangegeven in figuur 1 van bijlage 2.
2. De werkzaamheden moeten uiterlijk 31 maart 2027 zijn uitgevoerd.
3. De ontheffing geldt uitsluitend voor de soorten, verboden en het belang zoals weergegeven in tabel 1.
4. De ontheffinghouder neemt direct contact op met de provincie Gelderland indien er verbodsbepalingen worden overtreden waarvoor geen ontheffing is verleend. Dit kan het geval zijn als er negatieve effecten optreden op soorten waarvoor geen ontheffing is verleend of als er onverwachte negatieve effecten van de activiteiten optreden. Dit kan via e-mailadres [post@gelderland.nl](mailto:post@gelderland.nl), onder vermelding van het zaaknummer 2022-008443.
5. Deze ontheffing kan uitsluitend gebruikt worden door (medewerkers van) de ontheffinghouder of in opdracht van de ontheffinghouder handelende (rechts-)personen. De ontheffinghouder blijft verantwoordelijk en aansprakelijk voor de juiste naleving van deze ontheffing.
6. De in voorschrift 5 genoemde (rechts)personen beschikken op de plaats waar de activiteiten van de ontheffing worden uitgevoerd over een (digitale) kopie van deze ontheffing, en tonen deze op verzoek aan de daartoe bevoegde toezichthouders en opsporingsambtenaren.
7. De in voorschrift 5 genoemde (rechts)personen zijn op de hoogte van de inhoud en het doel van deze ontheffing en de daaraan verbonden voorschriften, zodanig dat zij daar ook invulling en uitvoering aan kunnen geven.

**Datum**

21 november 2022

**Zaaknummer**

2022-008443

**Blad**

5 van 13

8. Indien de ontheffinghouder de ontheffing in zijn geheel wil overdragen dan dient voor deze naamswijziging toestemming te worden gevraagd bij de provincie Gelderland, via e-mailadres [post@gelderland.nl](mailto:post@gelderland.nl), onder vermelding van het zaaknummer 2022-008443.
9. Minimaal twee weken voor aanvang van de werkzaamheden waardoor verbodsbepalingen worden overtreden moet melding worden gedaan bij de provincie Gelderland, via e-mailadres [post@gelderland.nl](mailto:post@gelderland.nl), onder vermelding van het zaaknummer 2022-008443.
10. De voorgenomen werkzaamheden worden uitgevoerd onder begeleiding van een ecologisch deskundige<sup>1</sup> op het gebied van vleermuizen en kleine marterachtigen.
11. Minimaal twee weken voor aanvang van de werkzaamheden waardoor verbodsbepalingen worden overtreden wordt door de ontheffinghouder een ondertekende opdrachtbevestiging van de ecologische begeleiding verstrekt aan de provincie Gelderland, via e-mailadres [post@gelderland.nl](mailto:post@gelderland.nl), onder vermelding van het zaaknummer 2022-008443. In de opdrachtbevestiging wordt een omschrijving van de ecologische begeleiding, de naam en het telefoonnummer van de ecologisch deskundige vermeld.
12. Vanaf het moment dat versturende werkzaamheden plaatsvinden is de ontheffinghouder ervoor verantwoordelijk dat de ecologisch deskundige tijdens de ecologische begeleiding alle bevindingen bijhoudt in een logboek. In het logboek wordt vermeld op welke data de deskundige aanwezig was, welke werkzaamheden zijn uitgevoerd en begeleid, en hoeveel exemplaren en verblijfplaatsen van welke beschermde soorten op welke locatie zijn waargenomen. Tevens worden er duidelijke foto's van de werkzaamheden en de geplaatste voorzieningen opgenomen in het logboek. Het logboek moet altijd aanwezig zijn op de projectlocatie en wordt door de ontheffinghouder op verzoek van een toezichthouder direct overhandigd.
13. Het logboek wordt door de ontheffinghouder uiterlijk twee weken na afronding van de werkzaamheden aan de provincie Gelderland verstrekt via [post@gelderland.nl](mailto:post@gelderland.nl), onder vermelding van zaaknummer 2022-008443.

**Soortspecifieke voorschriften**

14. Als na 31 maart 2025 nog versturende werkzaamheden plaatsvinden zonder dat hiervoor in een eerder stadium ongeschikt is gemaakt, dient een actualisatie van het ecologisch onderzoek uit 2021 plaats te vinden.
15. Alle mitigerende maatregelen zoals genoemd in tabel 3 en die zijn opgenomen in bijlage 4 van deze ontheffing worden uitgevoerd.
16. De deskundige zoals genoemd in voorschrift 10 begeleidt in elk geval het plaatsen of aanbrengen van mitigerende maatregelen en het ongeschikt maken van verblijfplaatsen.

---

<sup>1</sup> De provincie Gelderland verstaat onder een deskundige een persoon die voor de situatie, habitats en soorten ten aanzien waarvan hij of zij gevraagd is te adviseren en/of te begeleiden, aantoonbare ervaring en ((soort)specifieke) ecologische kennis heeft. De ervaring en kennis dient te zijn opgedaan doordat de deskundige:

- op HBO-, dan wel universitair niveau een opleiding heeft genoten met als zwaartepunt (Nederlandse) ecologie; en/of
- als ecoloog werkzaam is voor een ecologisch adviesbureau, zoals bijvoorbeeld een bureau welke is aangesloten bij het Netwerk Groene Bureaus.

Met betrekking tot soorten of specifieke soorten kan als deskundige ook iemand worden aangemerkt die:

- op MBO-niveau een opleiding heeft afgerond met als zwaartepunt ecologie, natuurbeheer of vergelijkbaar; en/of
- zich aantoonbaar actief inzet op het gebied van de soortenbescherming en is aangesloten bij en werkzaam voor de daarvoor in Nederland bestaande organisaties (zoals bijvoorbeeld Zoogdiervereniging, RAVON, Stichting Das en Boom, Vogelbescherming Nederland, Vlinderstichting, Natuurhistorisch Genootschap, KNNV, NJN, IVN, EIS Nederland, FLORON, SOVON, STONE, Staatsbosbeheer, Natuurmonumenten, De Landschappen en Stichting Beheer Natuur en Landelijk gebied) en/of zich aantoonbaar actief inzet op het gebied van de soortenmonitoring en/of -bescherming.

**Datum**

21 november 2022

**Zaaknummer**

2022-008443

**Blad**

6 van 13

17. Voor het ongeschikt maken voor vogels of vleermuizen mogen geen zelf-expanderende vulmiddelen (zoals purschuim) worden gebruikt om gaten dicht te zetten en geen netten of andere materialen worden toegepast waarin ze verstrikt kunnen raken.
18. Als in de broedperiode gewerkt wordt dienen aanwezige broedgevallen van algemene broedvogels buiten de invloedssfeer van de werkzaamheden te blijven. Een deskundige op het gebied van vogels dient te bepalen of en welke werkzaamheden uitgevoerd kunnen worden.
19. De voorgeschreven voorzieningen zoals beschreven in tabel 3 moeten conform de richtlijnen uit de kennisdocumenten van BIJ12 geplaatst worden (hoogte, expositie, etc.). De ontheffinghouder ziet erop toe dat de voorzieningen duurzaam zijn en te allen tijde functioneel blijven.

*Gewone grootoorvleermuis*

20. Alleen aan de oostzijde van de Lambalgerkeerkade wordt de begroeiing (behalve de laanbomen) deels verwijderd. De westzijde blijft ongewijzigd.
21. De schietwilg waar de zomer- en paarverblijfplaats van de gewone grootoorvleermuis vastgesteld is, mag in de winterperiode van vleermuizen gekapt worden, omdat overwinterende vleermuizen uitgesloten kunnen worden.
22. Voorafgaand aan de werkzaamheden wordt de te kappen schietwilg ongeschikt gemaakt door de boom bij het kappen minimaal een dag te laten liggen zodat eventueel aanwezige vleermuizen kunnen vluchten.
23. Indien tijdens de werkzaamheden toch vleermuizen worden aangetroffen, wordt het werk ter plaatse stopgezet totdat de vleermuizen uit zichzelf vertrokken zijn. De ecologisch deskundige wordt hierbij geraadpleegd. Indien de vleermuizen niet uit zichzelf vertrekken, moet contact opgenomen worden met de provincie Gelderland om toestemming te vragen voor aanvullende maatregelen.

**BEOORDELING VAN DE AANVRAAG****Project**

Het plangebied is gelegen aan de Lambalgerkeerkade en betreft een oude dijk behorende tot de Grebbelinie (1745) die nu dienst doet als onverhard wandel(- en fiets)pad. De voorgenoemde handeling is de herontwikkeling van het plangebied ten behoeve van het zichtbaar maken van het historisch erfgoed, waarbij een brede watergang met een natuurvriendelijke oever wordt aangelegd langs de oostzijde van de keerkade waartoe in het zuidelijke deel van het plangebied de bestaande kwelbeek wordt verbreed. Daarnaast wordt de kwelbeek vanuit het noordoosten gedempt. Bij deze ingreep worden meer dan 80 bomen (grotendeels jonge) opslag langs de oostzijde van de kade gekapt. De laanbomen en de begroeiing ertussen blijven behouden. Vanaf halverwege de kade richting het westen blijft ook de begroeiing tot ca. 4 á 5 m vanaf de kade intact. Aan de westzijde van de kade wijzigt er niets en blijft de gehele aanwezige begroeiing behouden. De planning is om de werkzaamheden komende winter 2022/2023 uit te voeren.

In het bij de aanvraag toegevoegde projectplan "Natuurtoets herontwikkeling Lambalgerkeerkade, Scherpenzeel" (ATKB – De Groene Ruimte, 2022) zijn opgenomen:

- Het uitgevoerde ecologisch onderzoek en de resultaten;
- Een effectbeoordeling van het project;
- De te nemen mitigerende of compenserende maatregelen;

**Datum**

21 november 2022

**Zaaknummer**

2022-008443

**Blad**

7 van 13

- Alternatievenafweging;
- Onderbouwing wettelijk belang;
- Beoordeling staat van instandhouding.

### In de aanvraag beschreven ecologische waarden en de effecten van het project op deze waarden

In 2018 is een quickscan uitgevoerd en in 2021 heeft een ecologisch onderzoek plaatsgevonden naar vleermuizen, kleine marterachtigen en de waterspitsmuis. In 2022 is een aanvullende quickscan uitgevoerd voor een deel van de ten oosten van het plangebied gelegen kwelbeek. Daarbij bleek dat ondanks deze uitbreiding van het plangebied geen extra nader onderzoek noodzakelijk was. Daarnaast is op 3 november 2022 een boominspectie op de schietwilg uitgevoerd naar verblijfplaatsen voor overwinterende vleermuizen.

De aanvrager heeft aangegeven dat de onderzoeken zijn uitgevoerd op basis van het op dat moment vigerende vleermuisprotocol van het Netwerk Groene Bureaus, handreiking kleine marters (Bouwens, 2017) en het protocol voor het detecteren van e-DNA op de oeverzone (Datura, 2000).

Tabel 2 geeft een overzicht van de resultaten van het uitgevoerde ecologisch onderzoek en de te verwachten effecten van het project.

**Tabel 2 Resultaten ecologisch onderzoek en effectbeoordeling**

Aangetroffen soorten	Aantal aangetroffen verblijfplaatsen	Aantal verblijfplaatsen waar negatieve effecten verwacht worden
<b>Gewone grootoorvleermuis</b>	Één zomer- en paarverblijfplaats in een te kappen schietwilg en twee paarverblijfplaatsen in te behouden laanbomen. Er zijn geen geschikte holten in de schietwilg aangetroffen waar vleermuizen kunnen overwinteren.	Één zomer- en paarverblijfplaats.
<b>Gewone dwergvleermuis</b> <b>gewone grootoorvleermuis</b> <b>Watervleermuis</b> <b>Franjestaart</b> <b>Meervleermuis</b> <b>Laatvlieger</b>	De bomenlaan en het zuidelijk deel van het plangebied vormt onderdeel van een essentiële vliegroute voor vleermuizen. Daarnaast is het ook niet-essentieel foerageergebied.	De essentiële vliegroute blijft behouden doordat de laanbomen en een deel van de begroeiing rondom de laanbomen behouden blijven en de aanwezige begroeiing aan de westzijde van de kade ongewijzigd blijft.
<b>Bunzing</b> <b>Wezel</b>	Het plangebied vormt onderdeel van het leefgebied voor bunzing en wezel.	Er wordt leefgebied van de bunzing en wezel aangetast.
<b>Eekhoorn</b> <b>Steenmarter</b> <b>Das</b> <b>Boommarter</b>	Deze soorten zijn op camerabeelden vastgelegd, maar hebben geen vaste verblijfplaatsen in het plangebied en het plangebied vormt geen essentieel leefgebied.	Geen.
<b>Waterspitsmuis</b>	De aanwezigheid van de soort in het plangebied is niet vastgesteld.	Geen.

### Preventieve maatregelen

De renovatiewerkzaamheden worden buiten het broedseizoen uitgevoerd om doden, verwonden of verstoren van broedende vogels te voorkomen.

### Mitigerende maatregelen

Tabel 3 geeft een overzicht van de te realiseren alternatieve voorzieningen voor de gewone grootoorvleermuis, bunzing en wezel. Er zijn direct permanente voorzieningen gerealiseerd conform de richtlijnen uit de kennisdocumenten van BIJ12. In bijlage 3 van deze ontheffing zijn de locaties van de voorzieningen opgenomen.

**Tabel 3 Overzicht van de te realiseren alternatieve voorzieningen**

Soorten waarop negatief effect wordt verwacht	Permanente mitigatie
<b>Gewone grootoorvleermuis</b>	In juni 2022 zijn zes vleermuiskasten (type 3FN) aan te behouden laanbomen nabij de schietwilg geplaatst.
<b>Bunzing</b>	Er zijn vier takkenhopen en drie stobbenwallen in een broekbos ten zuiden van het plangebied gerealiseerd. De afmetingen van de hopen zijn elk ca. 70 cm hoog, 2-3 m lang en 1-1,5 m breed en van de wallen elk minimaal 1 m hoog, 1,5 m breed en 15 m lang.
<b>Wezel</b>	

### Beoordelingskader

Tabel 4 geeft een overzicht weer van de relevante aspecten waarop getoetst is in het kader van de Wnb.

**Tabel 4 Beoordeling van het toetsingskader**

Toetsingskader	Beoordeling
Er is voldoende onderzoek uitgevoerd naar alle mogelijk voorkomende soortgroepen en alleen op de aangevraagde soorten treedt een effect op door het project.	Ja
Het onderzoek naar de aangevraagde soorten is door deskundigen uitgevoerd en door ons als voldoende beoordeeld. Toelichting: Om te inventariseren of de kapwerkzaamheden de komende winter uitgevoerd mogen worden, is een inspectie naar aanwezige geschikte holtes in de schietwilg gedaan. Er zijn geen geschikte holtes in de wilg aangetroffen waar vleermuizen kunnen overwinteren.	Ja
De negatieve effecten op de aanwezige natuurwaarden worden met de voorgeschreven maatregelen voldoende gemitigeerd en gecompenseerd. Toelichting: Voor de aangevraagde soorten zijn tijdig voldoende permanente voorzieningen gerealiseerd en daarnaast blijven de laanbomen en een deel van de omliggende begroeiing behouden. Ook kan de aanleg van een natuurvriendelijke oever een positieve bijdrage leveren aan de functionaliteit van het plangebied voor de aangevraagde soorten.	Ja
De alternatieve locaties, werkwijze, inrichting en planning zijn voldoende afgewogen en er is geen bevredigend alternatief. Toelichting: De locatie is onderdeel van het cultuurhistorisch erfgoed Grebbelinie en door de uitvoering van het project zal de zichtbaarheid hiervan versterkt worden. Er is gekozen om de begroeiing op en langs de kade zoveel als mogelijk te behouden. Alleen de oostzijde van de kade wordt gewijzigd waarbij de laanbomen en een deel van de omliggende begroeiing blijven staan, waardoor de functie van essentiële vliegrouete voor vleermuizen behouden blijft. Daarnaast wordt in de winterperiode gewerkt wanneer vleermuizen in overwintering zijn buiten het plangebied en de vliegrouete niet gebruiken. Dit is ook buiten de kwetsbare voortplantingsperiode van de bunzing en wezel.	Ja
Het wettelijk belang waarvoor is aangevraagd zoals aangegeven in tabel 1 is van toepassing en voldoende onderbouwd.	Ja



**Datum**

21 november 2022

**Zaaknummer**

2022-008443

**Blad**

9 van 13

Toelichting: Het project draagt bij aan het versterken van de zichtbaarheid van het cultuurhistorisch erfgoed Grebbelinie en daarnaast is de watergang noodzakelijk voor de afwatering en waterberging van de gerealiseerde woonwijken Heijhorst en Vierzinnen in de nabije omgeving.	
De lokale staat van instandhouding van de aangevraagde soorten blijft gewaarborgd door het nemen van de voorgeschreven maatregelen.	Ja

Op basis van het voorgaande hebben wij bepaald voor welke (aangevraagde) soorten welke verbodsbepalingen worden overtreden. Deze zijn weergegeven in tabel 1. Voor deze soorten en verboden wordt de ontheffing verleend. Dit komt overeen met de aangevraagde soorten en verboden.

**Conclusie**

Gelet op het voorgaande kan de gevraagde ontheffing worden verleend.

**OVERIGE VERPLICHTINGEN**

Wij wijzen u erop dat u zelf verantwoordelijk bent voor het verkrijgen van eventueel benodigde ontheffingen, vergunningen of toestemmingen op grond van andere wet- en regelgeving.

**Datum**  
21 november 2022

**Zaaknummer**  
2022-008443

**Blad**  
10 van 13

## BIJLAGE 2 – KAART PROJECTGEBIED



Figuur 1 Plangebied (blauw en rood omkaderd). In het blauwe kader wordt een deel van de begroeiing verwijderd voor de aanleg van de watergang met natuurvriendelijke oever. In het rode kader wordt een sloot gedempt.

**Datum**

21 november 2022

**Zaaknummer**

2022-008443

**Blad**

11 van 13

**BIJLAGE 3 – UIT TE VOEREN WERKZAAMHEDEN**

Zie separaat bestand gevoegd bij dit besluit (doc.nr. 03776171)

**Datum**  
21 november 2022

**Zaaknummer**  
2022-008443

**Blad**  
12 van 13

#### BIJLAGE 4 – MITIGERENDE MAATREGELEN

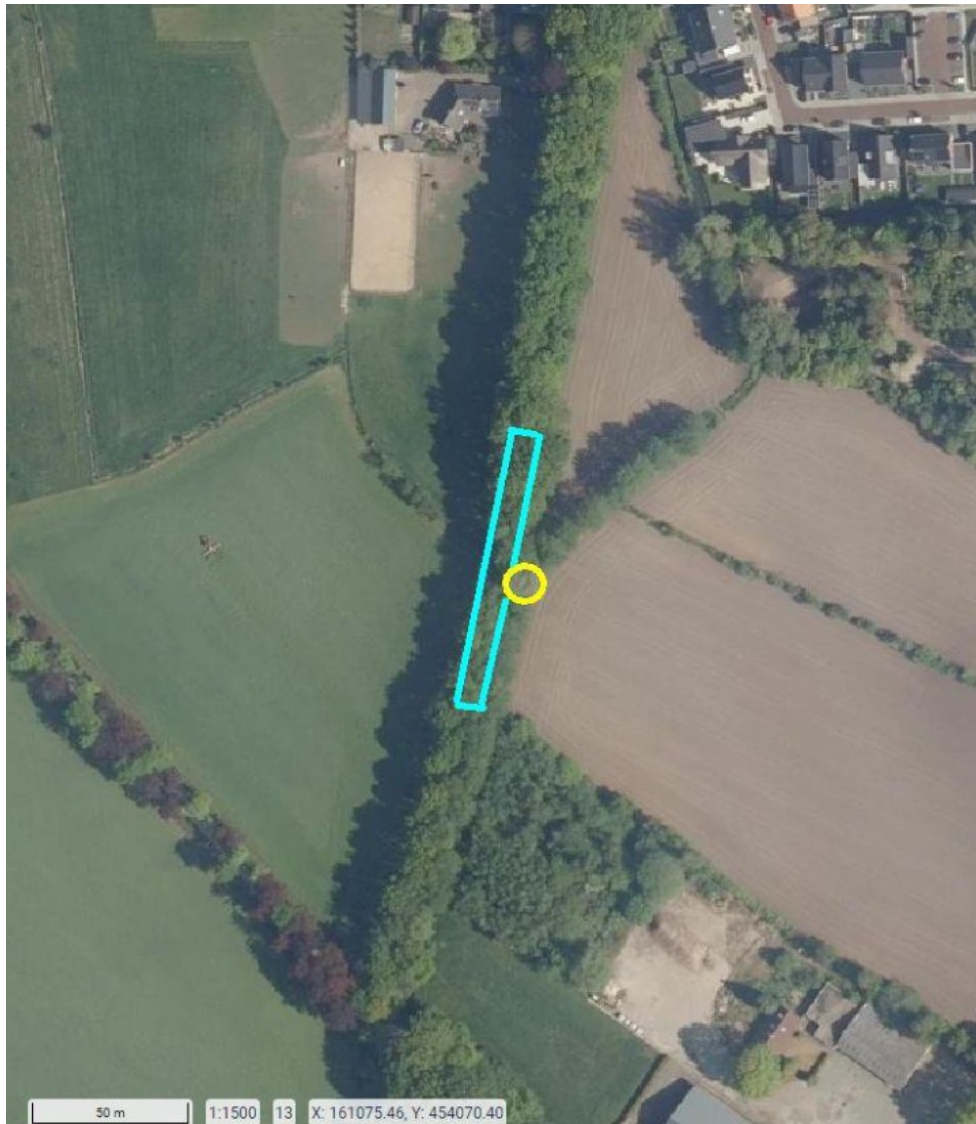

Figuur 2 Gebied locaties van de permanente voorzieningen voor de gewone grootoorvleermuis (blauw) t.o.v. de vastgestelde verblijfplaats (geel).

**Datum**  
21 november 2022

**Zaaknummer**  
2022-008443

**Blad**  
13 van 13



Figuur 3 Indicatieve locaties van de takkenhopen (oranje) en stobbewallen (blauw) voor de bunzing en de wezel.