

# Bijlage 1 : Kaart CE Rucphen

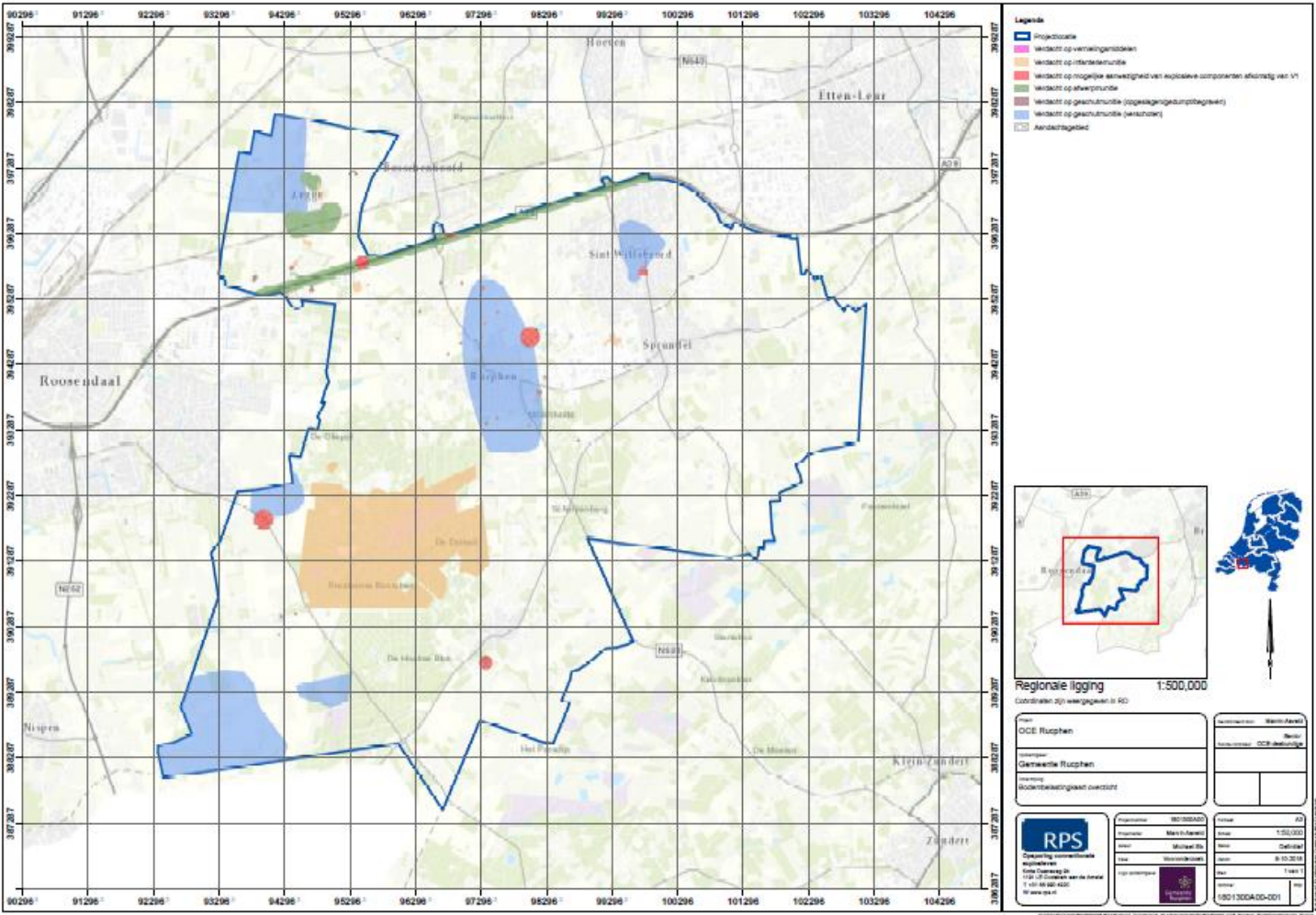

## Bijlage 2 : Stroomschema toetsing CE

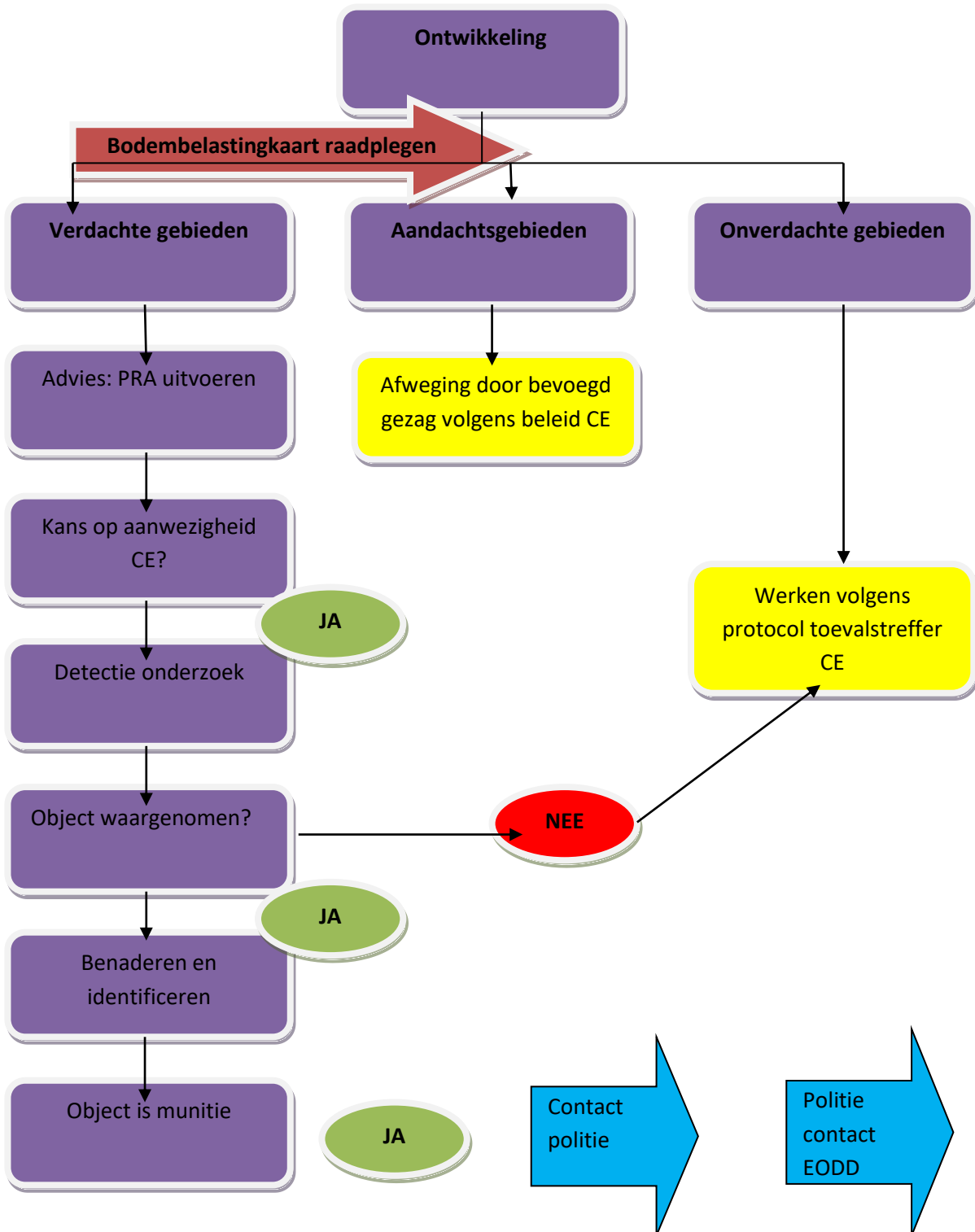

### Bijlage 3 : Protocol toevalstreffers CE

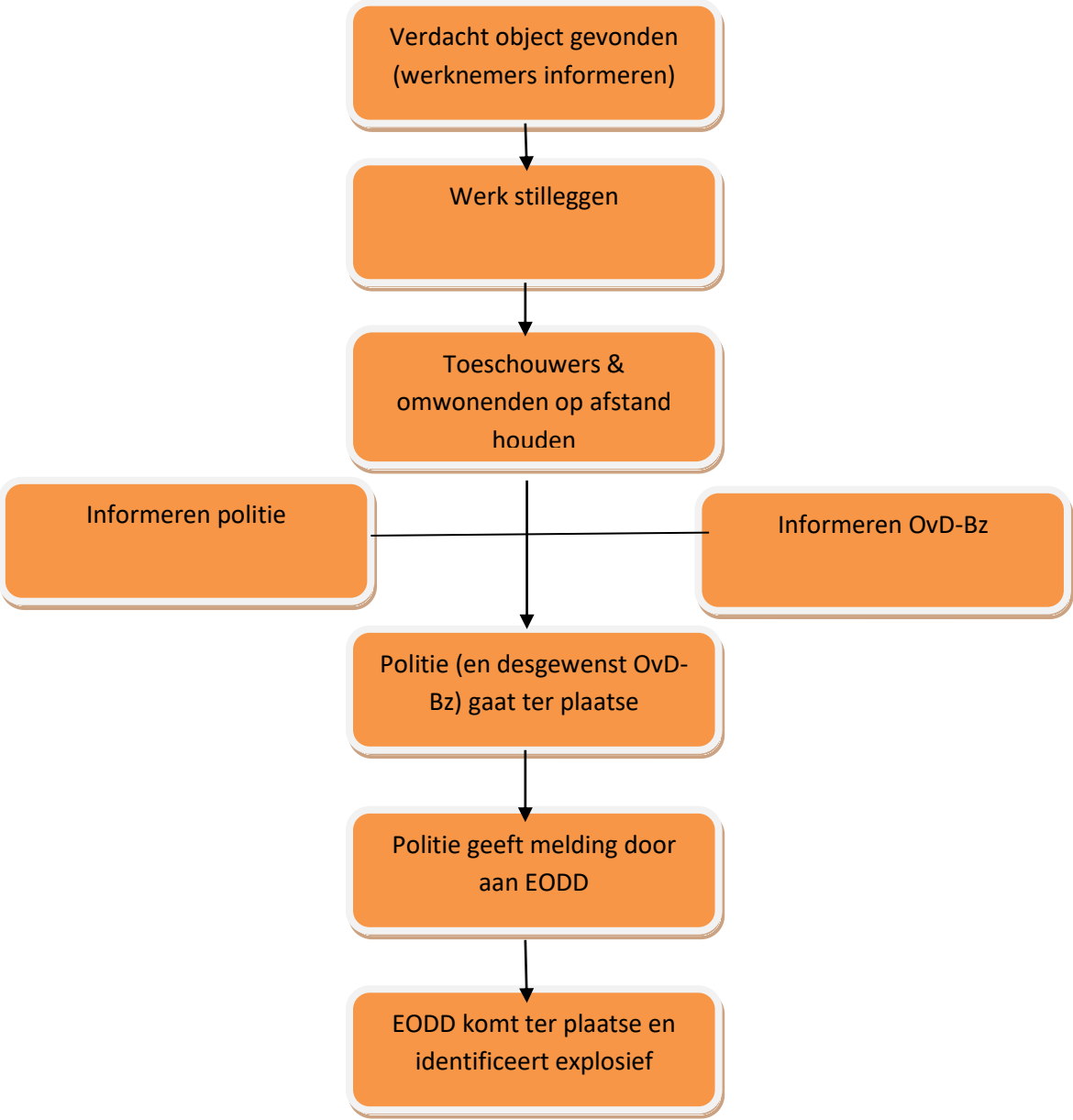

## **Bijlage 4 : Wet- en Regelgeving**

### **GEMEENTEWET**

Op basis van artikel 160 van de Gemeentewet ligt de beslissingsbevoegdheid om al dan niet tot het opsporen en ruimen van CE over te gaan bij het college van burgemeester en wethouders. De burgemeester is verantwoordelijk voor de openbare orde en veiligheid binnen de gemeente. Op basis van de artikelen 175 en 176 van de Gemeentewet kan de burgemeester voor het handhaven van de openbare orde of voor het beperken van eventueel gevaar bevelen of algemeen verbindende voorschriften opstellen voor de locatie waar naar CE wordt gezocht.

### **REGIONAAL CRISISPLAN VR MIDDEN- & WEST-BRABANT**

Het regionaal crisisplan geeft de organisatie en coördinatie van de diensten, instanties en individuele personen betrokken bij de bestrijding van rampen en zware ongevallen. Wanneer een incident (aantreffen van een bom uit de Tweede Wereldoorlog) de omvang van een zwaar ongeval of ramp aanneemt zal ook de bestrijdingsorganisatie zich uitbreiden van de normale hulpverlening tot de hulpverlening zoals in het crisisplan omschreven. Deze opschaling vindt plaats volgens de gecoördineerde regionale incidenten bestrijdingsprocedure: de zgn. GRIP fasen.

- GRIP 0 (bronbestrijding). Er is een bom uit de Tweede Wereldoorlog aangetroffen (incident).
- GRIP 1 (bronbestrijding). Burgemeester wordt geïnformeerd en de Ovd bevolkingszorg wordt gealarmeerd en AOV geïnformeerd.
- GRIP 2 (bron- en effectbestrijding). Commissaris van de Koning wordt geïnformeerd.
- GRIP 3 (bevolkingsproblemen). Lokale coördinatie.
- GRIP 4 (bevolkingsproblemen in meerdere gemeenten). Regionale coördinatie.

### **WET ALGEMENE BEPALINGEN OMGEVINGSWET (WABO)**

Een munitiedepot met springput voor de tijdelijke opslag van CE valt onder de werking van het Besluit omgevingswet (bijlage 1, onderdeel c - categorie 3) Op 1 januari 2008 is het Besluit algemene regels voor inrichtingen milieubeheer (Activiteitenbesluit) in werking getreden. In het kader van het Activiteitenbesluit zijn munitiedepots met springput een type C inrichting. Bij een type C inrichting is het Activiteitenbesluit (algemene voorschriften) gedeeltelijk van toepassing naast de omgevingsvergunning.

Indien een munitiedepot met springput korter dan 6 maanden nodig is kan er een verzoek tot gedogen worden ingediend. In dit geval zal er een gedoogbesluit kunnen worden genomen waaraan voorwaarden worden verbonden. Een uitzondering op dit gedoogbesluit vormt de opslag van CE met een netto-explosieve massa van maximaal 10 kg. In dit geval is er geen gedoogbesluit nodig maar wordt er aangesloten bij de eisen voor een opslagvoorziening voor het tijdelijk veilig stellen van CE (maximaal 10 kg) zoals die staan vermeld in bijlage 6 van de WSCS-OCE.

### **CIRCULAIRE OPSLAG ONTPLOFBARE STOFFEN VOOR CIVIEL GEBRUIK**

Op 26 juli 2006 is door het ministerie van VROM de Circulaire opslag ontplofbare stoffen voor civiel gebruik gepubliceerd. Op grond van het beleid in deze circulaire dient rond iedere opslagplaats voor ontplofbare stoffen, waaronder tijdelijke opslag van conventionele explosieven, een veiligheidsafstand (zie bijlage 2) te worden aangehouden tot kwetsbare objecten zoals woningen, kantoren en winkels. De veiligheidsafstand is afhankelijk van de hoeveelheid ontplofbare stof die wordt opgeslagen en van eventueel effectbeperkende maatregelen die zijn getroffen. Het externe veiligheidsbeleid voor de opslag van ontplofbare stoffen is gebaseerd op het minimaliseren van de kans op letsel door het uitsluitend beschouwen van de effecten en niet de risico's (kans maal effect) van een calamiteit bij een dergelijke opslag.

## **MINISTERIËLE PUBLICATIE 40-45 (MP 40-45), VOORSCHRIFT OPRUIMEN EN OPSPOREN VAN EXPLOSIEVEN, 1 JANUARI 2006**

De MP 40-45 is bestemd voor zowel militaire als civiele autoriteiten elk op hun eigen gebied verantwoordelijk voor de openbare orde en veiligheid (en dus voor het verkennen, opsporen en opruimen van CE uit de 2e WO) op zowel beleidsbepalend als beleidsuitvoerend niveau. Het geeft regelgeving voor explosieven opruiming en opsporing in het kader van Nationale en Koninkrijkstaken.

## **WET VERVOER GEVAARLIJKE STOFFEN (WVGS)**

De Wet vervoer gevaarlijke stoffen gaat over het vervoer van gevaarlijke stoffen over de weg, per spoor en via de binnenwateren. In het Besluit vervoer gevaarlijke stoffen en in het Besluit vervoer ontplofbare stoffen krijgsmacht is de Wet vervoer gevaarlijke stoffen verder uitgewerkt. In het Besluit vervoer gevaarlijke stoffen zijn routeplichtige stoffen aangewezen waaronder ontplofbare stoffen met een netto explosieve massa van meer dan 20 kg waarvoor de gemeente routes mag aanwijzen. In bovengenoemde besluiten is vastgelegd dat de explosieven opruimingsdiensten van het Ministerie van Defensie een ontheffing hebben van de Wet vervoer gevaarlijke stoffen. Dit betekent dat deze diensten niet verplicht zijn om gebruik te maken van de aangewezen route voor gevaarlijke stoffen. Overigens zullen de CE die tijdens graafwerkzaamheden worden gevonden en overgebracht naar een springput over het algemeen niet aan een netto explosieve massa van 20 kg komen.

## **ARBEIDSOMSTANDIGHEDEN WET EN BESLUIT**

In de Arbeidsomstandighedenwet, artikel 5 is de verplichting verankerd voor het doen van een risico-inventarisatie en -evaluatie in het Arbeidsomstandighedenbesluit, artikel 4.1.b is de zorgplicht weggelegd voor de werkgever voor de gezondheid en de veiligheid van zijn werknemers. In de Arbeidsomstandighedenregeling, paragraaf 4.2.b is bepaald dat bedrijven die werkzaamheden samenhangende met het opsporen van conventionele explosieven verrichten, in het bezit zijn van een certificaat. Voor de eisen waaraan moet worden voldaan om een certificaat te kunnen verkrijgen wordt in de Arbeidsomstandighedenregeling verwezen naar een door een College Van Deskundigen, met vertegenwoordigers van alle betrokkenen, opgestelde private beoordelingsrichtlijn.

## **SYSTEEMCERTIFICAAT OPSPOREN CONVENTIONELE EXPLOSIEVEN (WSCS-OCE) 16 MAART 2012**

De WSCS-OCE bevat de eisen waaraan een bedrijf moet voldoen om gecertificeerd te kunnen worden voor het opsporen van conventionele explosieven. Daarnaast bevat de WSCS-OCE eisen op het gebied van de organisatie en het management van het opsporingsbedrijf en de deskundigheid en examinering van personeel. Het certificatieschema is vastgesteld door het College van Deskundigen OCE. Het certificatieschema is sinds juli 2012 wettelijk verankerd in de Arbeidsomstandighedenwet.

De WSCS-OCE bestaat uit 2 deelgebieden. Deelgebied A is de opsporing (vooronderzoek) en deelgebied B is de civieltechnische opsporing. Een bedrijf kan voor een van deze deelgebieden of beide gecertificeerd zijn. In de WSCS-OCE worden eisen gesteld aan de volgende onderdelen:

- Werkveldinspectie;
- Vooronderzoek;
- Projectplan;
- Afstemming tussen opsporingsbedrijven en EOD Defensie;
- Communicatie opdrachtgever, bevoegd gezag en hulpdiensten;
- Opsporing en detectie;
- Proces-verbaal;
- Evaluatie.