

Projectplan Waterwet

Vervanging stuw 275J Astense Aa

Documenttitel	Projectplan Waterwet vervanging en aanpassing stuw 275J Astense Aa
Status	Definitief
Datum	21 juni 2022

1. AANLEIDING EN DOEL

Stuw 275J is een kantelstuw in de Astense Aa. Deze stuw heeft op dit moment een streefpeil tussen 26,7 en 26,75 mNAP en een hoogste doorstroomhoogte van 26,79 mNAP. In de huidige situatie is er geen mogelijkheid om extra water te conserveren in verband met de beperkte hoogste doorstroomhoogte. Deze wens is wel aanwezig. Deze stuw staat voor dit jaar op de renovatieplanning. Het voornemen is om deze stuw dusdanig aan te passen dat de reikwijdte van de klep vergroot wordt tot een maximale doorstroomhoogte van 27,02 mNAP. Het streefpeil wordt middels dit projectplan niet aangepast.

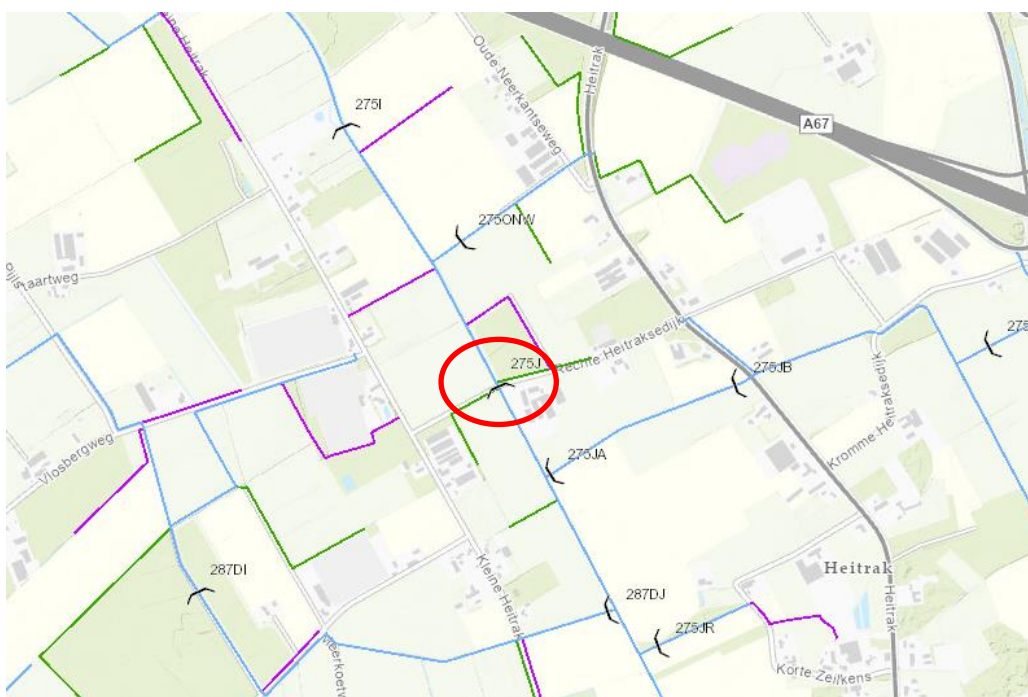

Figuur 1 Locatie stuw 275J

2. LIGGING EN BEGRENZING PLANGEBIED

Stuw 275J ligt bovenstrooms de A67 in de Astense Aa.

3. BESCHRIJVING VAN HET WATERSTAATSWERK

Stuw 275J wordt vervangen door een automatische kantelstuw met een streefpeil van 26,7 mNAP (gelijk aan huidige situatie). De maximale doorstroomhoogte wordt verhoogd en komt op 27,02 mNAP.

4. BESCHIKBAARHEID GRONDEN

Stuw 275J ligt op eigendom van het waterschap. Voor de aanpassingen aan de stuw is geen extra grond benodigd.

5. EFFECTEN VAN HET PLAN

Het doel van de aanpassing is om een mogelijkheid te creëren tot waterconservering. In verband met de hoogste doorstroomhoogte in de huidige constructie is deze mogelijkheid er nu niet.

Er worden geen negatieve effecten door uitvoering van het project verwacht. Het streefpeil blijft gelijk aan de huidige situatie, de mogelijkheid tot stuwen boven beheermarge in drogere tijden wordt gecreëerd. Tijdens de uitvoering wordt de omgeving tijdelijk belast met werkverkeer.

6. WIJZE WAAROP HET WERK ZAL WORDEN UITGEVOERD

Planning: najaar 2022 (Deze renovatie wordt meegenomen tijdens de jaarlijkse reguliere stuwen renovatie ronde)

Wijze van uitvoering: Vooraf vindt met de aangrenzende eigenaren afstemming plaats over de werkzaamheden en worden zaken als toegang tot het werkerrein, betreden percelen en eventueel opslag van materialen en materieel afgestemd. Tevens worden eventuele andere aandachtspunten door de afstemming vooraf vroegtijdig gesignaleerd.

De werkzaamheden worden onder toezicht van het waterschap uitgevoerd.

7. LEGGER, BEHEER EN ONDERHOUD

7.1 Legger

De nieuwe informatie van stuw 275J zal worden opgenomen in de legger.

7.2 Beheer en onderhoud

De stuw wordt door het waterschap bediend en onderhouden.

DEEL II VERANTWOORDING

1) Verantwoording op basis van wet- en regelgeving

Als een waterschap een waterstaatswerk wil aanleggen of wijzigen, dient op grond artikel 5.4 Waterwet een projectplan te worden vastgesteld, met daarin een beschrijving van het werk en de wijze waarop dat zal worden uitgevoerd en een beschrijving van de voorzieningen om nadelige gevolgen van de uitvoering van het werk ongedaan te maken of te beperken. Het werk dient bij te dragen aan de doelstellingen van de Waterwet waaronder

- Voorkoming en waar nodig beperking van overstromingen, wateroverlast en waterschaarste, in samenhang met
- Bescherming en verbetering van de chemische en ecologische kwaliteit van watersystemen en
- Vervulling van maatschappelijke functies door watersystemen (artikel 2.1).
- Het profiel van het oppervlaktewaterlichaam is hersteld door vloeiend aan te sluiten op het bestaande talud beneden- en bovenstrooms, en
- De nieuwe taluds zijn ingezaaid met een graszaadmengsel of voorzien van graszoden. Bij zandgronden is eerst een laag teelaarde aangebracht, en
- Eventuele verzakkingen zijn hersteld.

2) Verantwoording op basis van beleid

2.1 Toets beleid waterschap

Waterbeheerplan 2022 – 2027

In het waterbeheerplan 2022 – 2027 is opgenomen dat in de planperiode toegewerkt wordt naar een robuust en klimaatbestendig watersysteem. In dat kader dient waterconservatie mogelijk gemaakt te worden.

2.2 Toets overig beleid

Keur waterschap Aa en Maas

Voor het vervangen van een stuw in een A-water worden de voorschriften uit de Algemene regels Keur in acht genomen. Dat zijn:

Voor het vervangen van stuwen worden de voorwaarden uit de Beleidsregels Keur waterschap Aa en Maas toegepast.

3) Verantwoording van de keuzen in een project

Vervanging stuwen

Stuw 275J dient vervangen te worden om het watersysteem te optimaliseren.

Wat wordt aangepast

Stuw 275J wordt vervangen door een stuw met een grotere reikwijdte waardoor in de toekomst waterconserving mogelijk is. Het streefpeil wordt niet middels dit projectplan waterwet aangepast.

Belanghebbende(n) geïnformeerd

Waterschap Aa en Maas zal belanghebbende(n) vooraf informeren over het project, uitvoerende aannemer zal met belanghebbende(n) de planning van de uitvoering communiceren.

RECHTSBESCHERMING

UITGEBREIDE UNIFORME OPENBARE VOORBEREIDINGSPROCEDURE (AFD. 3.4 Awb)

Zienswijze

Als een ontwerp-projectplan is vastgesteld, wordt dit bekend gemaakt. Het plan ligt gedurende zes weken ter inzage. Voordat het waterschap een definitieve beslissing neemt, kunnen belanghebbenden en ingezetenen gedurende deze periode hun zienswijze op dit ontwerp-projectplan kenbaar maken. Dat kan schriftelijk of mondeling. Een reactie moet vóór afloop van de termijn bij het waterschap zijn ingediend. In beginsel kunnen uitsluitend degenen die tijdig een zienswijze hebben ingediend, tegen het definitief vastgestelde plan beroep instellen.

Beroep en hoger beroep

Als het projectplan is vastgesteld, wordt dit bekend gemaakt. Het plan ligt gedurende zes weken ter inzage. Gedurende zes weken vanaf de dag na die waarop het besluit ter inzage is gelegd kan beroep worden ingesteld bij de rechtbank. Voor het indienen van een beroepschrift is griffierecht verschuldigd. Tegen de uitspraak van de rechtbank kan vervolgens hoger beroep worden ingediend bij de Raad van State.

Crisis- en herstelwet

Op de vaststelling van een projectplan is afdeling 2 van hoofdstuk 1 van de Crisis- en herstelwet van toepassing. Dit betekent dat de belanghebbenden in het beroepschrift moeten aangeven welke beroepsgronden zij aanvoeren tegen het besluit. Na afloop van de termijn van zes weken kunnen geen nieuwe beroepsgronden meer worden aangevoerd. Belanghebbenden wordt verzocht in het beroepschrift te vermelden dat de Crisis- en herstelwet van toepassing is.

Verzoek om voorlopige voorziening

Het projectplan treedt na vaststelling in werking, ook al wordt er een bezwaar- of beroepschrift ingediend. Dit betekent dat de maatregelen opgenomen in het projectplan kunnen worden uitgevoerd. Om dit te voorkomen kunnen belanghebbenden gelijktijdig of na het indienen van een beroepschrift een zogenaamd “verzoek voor het treffen van een voorlopige voorziening” worden gevraagd bij de Voorzieningenrechter van de rechtbank. Ook in dat geval is griffierecht verschuldigd.