



Besluit
Verlenen ontheffing

Woonstichting Vryleve
T.a.v. de heer M. Haverkamp
Postbus 1
6916 ZG TOLKAMER

Datum
28 juni 2022

Zaaknummer
2022-002516

Onderwerp
Wet natuurbescherming -
soortbescherming

Inlichtingen bij
Provincieloket
026 359 99 99
post@gelderland.nl

Blad
1 van 12

Locatie

Kanaalstraat 1-39 en 2 te Pannerden

Gemeente

Zevenaar

Activiteit

Renovatie van 21 woningen

Beste meneer Haverkamp,

Hierbij ontvangt u een definitief besluit over bovengenoemde aanvraag betreffende een renovatieproject waarbij verbodsbepalingen van de Wet natuurbescherming worden overtreden voor de huismus en gewone dwergvleermuis.

De bijlagen zijn onderdeel van dit besluit

Bijlage 1 bevat een toelichting op ons besluit. Ook zijn de voorschriften van deze ontheffing beschreven in bijlage 1. In bijlage 2 is een kaart van het projectgebied opgenomen en in bijlage 3 de mitigerende maatregelen. Neem alle bijlagen goed door.

Definitief besluit

Wij verlenen u deze ontheffing.

U ontvangt nu het definitieve besluit. Wij publiceren dit besluit op www.overheid.nl. Diegenen die een zienswijze hebben ingediend, kunnen in beroep gaan tegen het besluit.

Datum
28 juni 2022

Zaaknummer
2022-002516

Blad
2 van 12

Meer informatie

Heeft u nog vragen? Kijk daarvoor op gelderland.nl. U kunt ook contact opnemen met het Provincieloket via telefoonnummer 026 359 99 99. Houdt u het zaaknummer van deze brief bij de hand. We kunnen u dan sneller helpen.

Met vriendelijke groet,
namens Gedeputeerde Staten van Gelderland,



Erik Steenbergen
Teammanager Vergunningverlening

Documentnummers inzage stukken:

03623294, 03623295, 03623296, 03623297, 03623298, 03697182, 03699869

Bijlagen

- Bijlage 1 – Toelichting besluit
- Bijlage 2 – Kaart projectgebied
- Bijlage 3 – Mitigerende maatregelen

Beroep

Degenen die een zienswijze hebben ingediend en andere belanghebbenden kunnen binnen zes weken na de dag waarop het besluit ter inzage is gelegd hiertegen een beroepschrift indienen bij de rechtbank Gelderland (Postbus 9030, 6800 EM Arnhem). Zij die partij zijn in de hoofdzaak kunnen bij de voorzieningenrechter van de rechtbank Gelderland (Postbus 9030, 6800 EM Arnhem) een verzoek indienen om een voorlopige voorziening te treffen.

Voor individuele burgers (niet voor advocaten en ook niet voor gemachtigden namens een bedrijf of een organisatie) bestaat de mogelijkheid digitaal beroep of een verzoek om een voorlopige voorziening in te dienen. Meer informatie kunt u vinden op www.rechtspraak.nl.

Voor het behandelen van een verzoek om een voorlopige voorziening wordt griffierecht geheven. Over de hoogte en de wijze van betaling van het griffierecht kunt u informatie verkrijgen bij de rechtbank Gelderland via telefoonnummer (088) 361 2000 of op www.rechtspraak.nl.

Datum
28 juni 2022

Zaaknummer
2022-002516

Blad
3 van 12

BIJLAGE 1

Beslissing van GEDEPUTEERDE STATEN VAN GELDERLAND op het verzoek van Woonstichting Vryleve, Postbus 1, 6916 ZG Tolkamer, hierna te noemen de aanvrager, van 2 februari 2022 om een ontheffing op grond van de Wet natuurbescherming, hierna de Wnb.

De opbouw van deze beslissing is als volgt:

- Allereerst worden de ingediende *aanvraag en het procesverloop* toegelicht;
- Daarna volgt het *besluit* met inbegrip van de voorschriften;
- Onder het kopje *beoordeling* wordt de onderbouwing van het besluit gegeven;
- De beslissing wordt afgesloten met een *conclusie en overige verplichtingen*.

AANVRAAG EN PROCESVERLOOP

Op 2 februari 2022 ontvingen wij een aanvraag van Woonstichting Vryleve voor een ontheffing in het kader van hoofdstuk 3 van de Wnb op grond van artikel 3.1 lid 2 voor het opzettelijk vernielen, beschadigen of wegnemen van nesten, rustplaatsen of eieren van de huismus en artikel 3.5 lid 2 en lid 4 voor het beschadigen of vernielen van voortplantings- of rustplaatsen van de gewone dwergvleermuis en het opzettelijk verstoren van vleermuizen.

De ontheffing wordt aangevraagd op basis van de in de wet genoemde belangen van de volksgezondheid of de openbare veiligheid en van de volksgezondheid, de openbare veiligheid of andere dwingende redenen van groot openbaar belang, met inbegrip van redenen van sociale of economische aard en met inbegrip van voor het milieu wezenlijke gunstige effecten.

De aanvraag maakt deel uit van deze ontheffing.

Er is voor het aangevraagde project niet eerder een ontheffing verleend.

Er wordt geen gebruik gemaakt van een gedragscode.

Op 2 mei 2022 hebben wij van de aanvrager aanvullende stukken ontvangen waarom wij per e-mail van 28 april 2022 hebben verzocht.

Deze aanvraag is niet getoetst aan het gebiedendeel zoals neergelegd in hoofdstuk 2 van de Wet natuurbescherming. Mogelijk zijn er door het project ook effecten op een Natura 2000-gebied en is hiervoor ook een vergunning Wnb nodig. Indien dit het geval is, dient de aanvrager deze ook bij de provincie aan te vragen.

Het ontwerpbesluit heeft gedurende zes weken ter inzage gelegen. Wij hebben binnen deze termijn geen zienswijzen ontvangen.

Op deze aanvraag is afdeling 3.4 van de Algemene wet bestuursrecht van toepassing verklaard.

Datum
28 juni 2022

Zaaknummer
2022-002516

Blad
4 van 12

BESLUIT

Gedeputeerde Staten van Gelderland

HEBBEN BESLOTEN

gelet op de artikelen 3.3 lid 1, lid 4 en lid 5 en 3.8 lid 1 en lid 5 van de Wet natuurbescherming

ONTHEFFING TE VERLENEN

aan Woonstichting Vryleve, Postbus 1, 6916 ZG Tolkamer

voor de soorten, verbodsbepalingen en wettelijke belangen zoals weergegeven in tabel 1.

Tabel 1 Soorten, verboden en belangen

| Soort | Verbod | Belang | |
|---|-------------------|--|---|
| Huismus (<i>Passer domesticus</i>) | Artikel 3.1 lid 2 | Het opzettelijk vernielen of beschadigen van nesten, rustplaatsen en eieren of het wegnemen van nesten | A |
| Gewone dwergvleermuis (<i>Pipistrellus pipistrellus</i>) | Artikel 3.5 lid 2 | Het opzettelijk verstoren | B |
| | Artikel 3.5 lid 4 | Het opzettelijk beschadigen of vernielen van voortplantingsplaatsen of rustplaatsen | |

Belang:

- A. Artikel 3.3 lid 4b onder 1 van de Wnb: in het belang van de volksgezondheid of de openbare veiligheid.
B. Artikel 3.8 lid 5b onder 3 van de Wnb: in het belang van de volksgezondheid, de openbare veiligheid of andere dwingende redenen van groot openbaar belang, met inbegrip van redenen van sociale of economische aard en met inbegrip van voor het milieu wezenlijke gunstige effecten.

Aan deze ontheffing zijn op grond van artikel 5.3 van de Wet natuurbescherming de volgende voorschriften verbonden:

Algemene voorschriften

1. De ontheffing geldt voor het plangebied aan de Kanaalstraat 1 t/m 39 (oneven) en 2 (even) zoals aangegeven in figuur 1 van bijlage 2.
2. De werkzaamheden moeten uiterlijk 31 december 2026 zijn uitgevoerd. Als na 1 maart 2024 nog versturende werkzaamheden plaatsvinden zonder dat hiervoor in een eerder stadium ongeschikt is gemaakt, dient een actualisatie van het ecologisch onderzoek uit 2021 plaats te vinden.
3. De ontheffing geldt uitsluitend voor de soorten, verboden en belangen zoals weergegeven in tabel 1.
4. De ontheffinghouder neemt direct contact op met de provincie Gelderland indien er verbodsbepalingen worden overtreden waarvoor geen ontheffing is verleend. Dit kan het geval zijn als er negatieve effecten optreden op soorten waarvoor geen ontheffing is verleend of als er onverwachte negatieve effecten van de activiteiten optreden. Dit kan via e-mailadres post@gelderland.nl, onder vermelding van het zaaknummer 2022-002516.

Datum
28 juni 2022

Zaaknummer
2022-002516

Blad
5 van 12

5. Deze ontheffing kan uitsluitend gebruikt worden door (medewerkers van) de ontheffinghouder of in opdracht van de ontheffinghouder handelende (rechts-)personen. De ontheffinghouder blijft verantwoordelijk en aansprakelijk voor de juiste naleving van deze ontheffing.
6. De in voorschrift 5 genoemde (rechts)personen beschikken op de plaats waar de activiteiten van de ontheffing worden uitgevoerd over een (digitale) kopie van deze ontheffing, en tonen deze op verzoek aan de daartoe bevoegde toezichthouders en opsporingsambtenaren.
7. De in voorschrift 5 genoemde (rechts)personen zijn op de hoogte van de inhoud en het doel van deze ontheffing en de daaraan verbonden voorschriften, zodanig dat zij daar ook invulling en uitvoering aan kunnen geven.
8. Indien de ontheffinghouder de ontheffing in zijn geheel wil overdragen dan dient voor deze naamswijziging toestemming te worden gevraagd bij de provincie Gelderland, via e-mailadres post@gelderland.nl, onder vermelding van het zaaknummer 2022-002516.
9. Minimaal twee weken voor aanvang van de werkzaamheden waardoor verbodsbepalingen worden overtreden moet melding worden gedaan bij de provincie Gelderland, via e-mailadres post@gelderland.nl, onder vermelding van het zaaknummer 2022-002516.
10. De voorgenomen werkzaamheden worden uitgevoerd onder begeleiding van een ecologisch deskundige¹ op het gebied van de huismus en gewone dwergyleermuis.
11. Minimaal twee weken voor aanvang van de werkzaamheden waardoor verbodsbepalingen worden overtreden wordt door de ontheffinghouder een ondertekende opdrachtbevestiging van de ecologische begeleiding verstrekt aan de provincie Gelderland, via e-mailadres post@gelderland.nl, onder vermelding van het zaaknummer 2022-002516. In de opdrachtbevestiging wordt een omschrijving van de ecologische begeleiding, de naam en het telefoonnummer van de ecologisch deskundige vermeld.
12. Vanaf het moment dat verstorende werkzaamheden plaatsvinden is de ontheffinghouder ervoor verantwoordelijk dat de ecologisch deskundige tijdens de ecologische begeleiding alle bevindingen bijhoudt in een logboek. In het logboek wordt vermeld op welke data de deskundige aanwezig was, welke werkzaamheden zijn uitgevoerd en begeleid, en hoeveel exemplaren en verblijfplaatsen van welke beschermde soorten op welke locatie zijn waargenomen. Tevens worden er duidelijke foto's van de werkzaamheden en de geplaatste voorzieningen opgenomen in het logboek. Het logboek moet altijd aanwezig zijn op de projectlocatie en wordt door de ontheffinghouder op verzoek van een toezichthouder direct overhandigd.

¹ De provincie Gelderland verstaat onder een deskundige een persoon die voor de situatie, habitats en soorten ten aanzien waarvan hij of zij gevraagd is te adviseren en/of te begeleiden, aantoonbare ervaring en ((soort)specifieke) ecologische kennis heeft. De ervaring en kennis dient te zijn opgedaan doordat de deskundige:

- op HBO-, dan wel universitair niveau een opleiding heeft genoten met als zwaartepunt (Nederlandse) ecologie; en/of
- als ecooloog werkzaam is voor een ecologisch adviesbureau, zoals bijvoorbeeld een bureau welke is aangesloten bij het Netwerk Groene Bureaus.

Met betrekking tot soorten of specifieke soorten kan als deskundige ook iemand worden aangemerkt die:

- op MBO-niveau een opleiding heeft afgerond met als zwaartepunt de Wet natuurbescherming, soortenherkenning en zorgvuldig handelen ten opzichte van die soorten; en/of
- zich aantoonbaar actief inzet op het gebied van de soortenbescherming en is aangesloten bij en werkzaam voor de daarvoor in Nederland bestaande organisaties (zoals bijvoorbeeld Zoogdiervereniging, RAVON, Stichting Das en Boom, Vogelbescherming Nederland, Vlinderstichting, Natuurhistorisch Genootschap, KNNV, NJN, IVN, EIS Nederland, FLORON, SOVON, STONE, Staatsbosbeheer, Natuurmonumenten, De Landschappen en Stichting Beheer Natuur en Landelijk gebied) en/of zich aantoonbaar actief inzet op het gebied van de soortenmonitoring en/of -bescherming.

Datum
28 juni 2022

Zaaknummer
2022-002516

Blad
6 van 12

13. Het logboek wordt door de ontheffinghouder uiterlijk twee weken na afronding van de werkzaamheden aan de provincie Gelderland verstrekt via post@gelderland.nl, onder vermelding van zaaknummer 2022-002516.

Soortspecifieke voorschriften

14. Alle mitigerende maatregelen zoals genoemd in tabel 3 en die zijn opgenomen in bijlage 3 van deze ontheffing worden uitgevoerd.
15. De deskundige zoals genoemd in voorschrift 10 begeleidt in elke geval het plaatsen of aanbrengen van mitigerende maatregelen en het ongeschikt maken van verblijfplaatsen.
16. Voor het ongeschikt maken voor vogels en vleermuizen mogen geen zelf-expanderende vulmiddelen (zoals purschuim) gebruikt worden om gaten dicht te zetten en geen netten of andere materialen gebruikt worden waarin ze verstrikt kunnen raken.
17. Als in de broedperiode gewerkt wordt dienen aanwezige broedgevallen buiten de invloedssfeer van de werkzaamheden te blijven. Een deskundige op het gebied van vogels dient te bepalen of en welke werkzaamheden uitgevoerd kunnen worden.
18. De voorgeschreven voorzieningen zoals beschreven in tabel 3 moeten conform de richtlijnen uit de kennisdocumenten van BIJ12 geplaatst worden (hoogte, expositie, etc.). De ontheffinghouder ziet erop toe dat de voorzieningen duurzaam zijn en te allen tijde functioneel blijven.

Huismus

19. Alle woningen worden voorafgaand aan de werkzaamheden, maar buiten de broedperiode die globaal loopt van 1 maart tot 1 september, ongeschikt gemaakt door voorzichtig handmatig de dak- en kantpannen te verwijderen. Het ongeschikt maken moet gebeuren onder gunstige omstandigheden, dat wil zeggen droog, niet-vriezend en onder 6 Bft. Na het ongeschikt maken vindt 1 dag tot maximaal 3 dagen voorafgaand aan de werkzaamheden een nadere controle plaats of de vogels echt vertrokken zijn.
20. Indien bij de controleronde nog huismussen worden aangetroffen, worden in overleg met de ecologisch deskundige aanvullende maatregelen te worden getroffen om de nesten ongeschikt te maken. Ook na deze maatregelen moet een controle uitgevoerd worden of de vogels echt vertrokken zijn, zoals omschreven bij voorschrift 19. Deze cyclus dient net zolang herhaald te worden totdat er geen huismussen meer worden waargenomen in te de slopen bebouwing.
21. De tijdelijke huismuskasten dienen te blijven hangen totdat de permanente voorzieningen beschikbaar en toegankelijk zijn voor huismus, rekening houdend met de gewinningstijd. De kasten mogen alleen verwijderd worden door een ecologisch deskundige, wanneer deze niet in gebruik zijn en buiten de broedperiode (1 maart tot 1 september).
22. Aanwezige bomen, struiken en gevelgroen, foerageer- en drinkmogelijkheden en zandige plekken voor stofbaden, blijven binnen het plangebied tijdens en na de werkzaamheden zoveel mogelijk behouden. Verwijderd groen wordt opnieuw aangeplant.

Datum
28 juni 2022

Zaaknummer
2022-002516

Blad
7 van 12

Gewone dwergvleermuis

23. Alle te renoveren woningen worden voorafgaand aan de werkzaamheden ongeschikt gemaakt door alle potentiële in- en uitvliegopeningen af te sluiten met exclusion flaps. Er mag alleen ongeschikt gemaakt worden in het actieve seizoen van vleermuizen, lopend van 1 april tot 15 oktober en niet in de kwetsbare kraamperiode (niet tussen 1 mei en 15 juli). Aangezien het in dit geval om kraamverblijven gaat, dient er ongeschikt gemaakt te worden ruim na de kraamperiode, binnen het actieve seizoen én ruim voor de winterperiode, tussen 1 september en 15 oktober. Het ongeschikt maken moet maximaal 2 weken voor de werkzaamheden worden uitgevoerd. Echter tussen het ongeschikt maken en de start van de werkzaamheden moeten wel minimaal 3 dagen zitten waarop het weer bij zonsondergang geschikt is geweest voor vleermuizen; minimaal 10 graden Celsius, weinig wind (< 5 Bft) en droog. Na deze drie dagen moet nogmaals met een avondcontrole door een vleermuisdeskundige, en bij geschikt weer voor vleermuizen, gecontroleerd worden of de vleermuizen echt vertrokken zijn. Daar waar de werkzaamheden in de winterperiode moeten plaatsvinden, moet het ongeschikt maken en deze controle tussen 15 september en 15 oktober worden uitgevoerd.
24. Indien bij de controleronde uitvliegende vleermuizen worden waargenomen, worden in overleg met de ecologisch deskundige aanvullende maatregelen getroffen om de verblijfplaatsen ongeschikt te maken. Ook na deze maatregelen moet een controle worden uitgevoerd of de vleermuizen echt vertrokken zijn, zoals omschreven bij voorschrift 23. Deze cyclus dient net zolang herhaald te worden totdat er geen uitvliegende vleermuizen meer worden waargenomen.
25. Indien tijdens de werkzaamheden toch vleermuizen worden aangetroffen, wordt het werk ter plaatse stopgezet totdat de vleermuizen uit zichzelf vertrokken zijn. De ecologisch deskundige wordt hierbij geraadpleegd. Indien de vleermuizen niet uit zichzelf vertrekken, moet contact opgenomen worden met de provincie Gelderland om toestemming te vragen voor aanvullende maatregelen.
26. De tijdelijk aangebrachte vleermuiskasten blijven hangen tot de permanente verblijfplaatsen zijn gerealiseerd en beschikbaar zijn, waarbij rekening wordt gehouden met de gewinningsperiode. Daarnaast mogen de tijdelijke vleermuiskasten pas verwijderd worden op het moment dat deze niet in gebruik zijn door vleermuizen en buiten de meest kwetsbare periodes zijnde de kraamperiode (half mei tot half juli) en de winterperiode (1 november tot 1 april). De kasten mogen enkel verwijderd worden onder begeleiding van een ecologisch deskundige.

BEOORDELING VAN DE AANVRAAG

Project

Aan de Kanaalstraat 1 t/m 39 (oneven) en 2 (even) te Panterden staan 21 woningen verdeeld over 6 woonblokken. De initiatiefnemer is voornemens om de woningen te renoveren en energetisch op te waarderen. De werkzaamheden bestaan uit dak- en spouwmuurisolatie, het vervangen van het dak, herstel van metselwerk, reparatie of vervanging van kozijnen en het aanbrengen van zonnepanelen. De planning is om de werkzaamheden vanaf augustus 2022 te starten. De verwachte doorlooptijd bedraagt 6 maanden.

In de bij de aanvraag toegevoegde rapportages ‘*Ecologisch onderzoek Kanaalstraat Panterden*’ (Ecochore, d.d. december 2021) en ‘*Projectplan en Ecologisch werkprotocol Kanaalstraat Panterden*’ (Ecochore, d.d. januari 2022) en in de aanvullende informatie van 2 mei 2022 zijn opgenomen:

- het uitgevoerde ecologisch onderzoek en de resultaten;
- een effectbeoordeling van het project;

Datum
28 juni 2022

Zaaknummer
2022-002516

Blad
8 van 12

- de te nemen mitigerende of compenserende maatregelen;
- alternatievenafweging;
- onderbouwing wettelijk belang;
- beoordeling staat van instandhouding.

In de aanvraag beschreven ecologische waarden en de effecten van het project op deze waarden

Er heeft een ecologische onderzoek plaatsgevonden naar huismus, gierzwaluw en vleermuizen in 2021. De aanvrager heeft aangegeven dat de onderzoeken zijn uitgevoerd op basis van het op dat moment vigerende vleermuisprotocol van het Netwerk Groene Bureaus en de kennisdocumenten van BIJ12.

Tabel 2 geeft een overzicht van de resultaten van het uitgevoerde ecologisch onderzoek en de te verwachten effecten van het project.

Tabel 2 Resultaten ecologisch onderzoek en effectbeoordeling

| Aangetroffen soorten | Aantal aangetroffen verblijfplaatsen | Aantal verblijfplaatsen waar negatieve effecten verwacht worden |
|-----------------------------------|--|--|
| Huisumus | 3 nesten | 2 nesten |
| Gierzwaluw | geen | geen |
| Gewone dwergvleermuis | 1 zomerverblijfplaats 2 kraamverblijfplaatsen | 1 zomerverblijfplaats 2 kraamverblijfplaatsen |
| Algemene broedvogelsoorten | | |

Preventieve maatregelen

De renovatiewerkzaamheden worden buiten het broedseizoen uitgevoerd om doden, verwonden of verstoren van broedende vogels te voorkomen.

Mitigerende maatregelen

Tabel 3 geeft een overzicht van de te realiseren alternatieve voorzieningen voor de huismus en gewone dwergvleermuis. De voorzieningen zijn/worden aangebracht conform de richtlijnen uit de kennisdocumenten van BIJ12. In bijlage 3 van deze ontheffing zijn de locaties van de voorzieningen opgenomen.

Tabel 3 Overzicht van de te realiseren alternatieve voorzieningen

| Soorten waarop negatief effect wordt verwacht | Tijdelijke mitigatie | Permanente mitigatie |
|--|---|--|
| Huisumus | Drie maanden voorafgaand aan de werkzaamheden moeten 4 nestkasten van het type NK GZ 08 van Vivara Pro (of soortgelijk) binnen 200 meter van de oorspronkelijke verblijfplaatsen zijn geplaatst. | Er worden 4 inbouwnestkasten van het type NK MU 06 van Vivara Pro (of soortgelijk) aangebracht aan de te renoveren woningen binnen het plangebied. |
| Gewone dwergvleermuis | Zes maanden voorafgaand aan de werkzaamheden, én in de actieve periode van vleermuizen, moeten 8 vleermuiskraamkasten van het type VK SK 01 van Vivara Pro (of soortgelijk) en 4 kasten van het type VK MP 06 van | Er worden 8 grote inmettselkraamkasten van het type VMPMK1 van Unitura (of soortgelijk) en 4 geschakelde inmettselkasten van het type IB VL 06/08 van Vivara Pro (of soortgelijk) aangebracht binnen het plangebied. |

Datum
28 juni 2022

Zaaknummer
2022-002516

Blad
9 van 12

| | | |
|--|--|--|
| | Vivara Pro (of soortgelijk) binnen 200 meter van de oorspronkelijke verblijfplaatsen zijn geplaatst. | |
|--|--|--|

Beoordelingskader

Tabel 4 geeft een overzicht weer van de relevante aspecten waarop getoetst is in het kader van de Wnb.

Tabel 4 Beoordeling van het toetsingskader

| Toetsingskader | Beoordeling |
|--|-------------|
| Er is voldoende onderzoek uitgevoerd naar alle mogelijk voorkomende soortgroepen en alleen op de aangevraagde soorten treedt een effect op door het project. | Ja |
| Het onderzoek naar de aangevraagde soorten is door deskundigen uitgevoerd en door ons als voldoende beoordeeld. | Ja |
| De negatieve effecten op de aanwezige natuurwaarden worden met de voorgeschreven maatregelen voldoende gemitigeerd en gecompenseerd. <u>Toelichting:</u> <ol style="list-style-type: none">1. Alle potentiële in- en uitvliegopeningen van alle te renoveren woningen moeten afgesloten worden met exclusion flaps. De exclusion flaps dienen van stevig materiaal gemaakt te zijn, waar vleermuizen of andere dieren niet verwond en niet in verstrikt kunnen raken. Een goede optie is het gebruik van stevig plastic.2. De renovatiewerkzaamheden worden buiten de broedperiode uitgevoerd om doden en/of verwonden en verstoren van broedvogels te voorkomen. Er kan wel tot in het broedseizoen doorgewerkt worden als dat nodig blijkt, maar dan moeten de betreffende woningen wel vóór de broedperiode ongeschikt gemaakt zijn.3. Het ongeschikt maken, en aansluitend de werkzaamheden, kunnen gezien de aangetroffen huismusnesten en verblijfplaatsen van vleermuizen vanaf 1 september plaatsvinden (niet in augustus zoals u voorstelt). Houd hierbij rekening dat het ongeschikt maken voor vleermuizen tot (circa) 15 oktober kan, gedeeltelijk afhankelijk van de weersomstandigheden.4. Aan de te renoveren woningen zijn enkele tientallen nesten van huiszwaluw aangetroffen. Als er buiten de broedperiode gewerkt wordt, is het verwijderen daarvan niet ontheffingsplichtig, maar kan gezien het relatief grote aantal wel een impact hebben op de lokale populatie. Daarom worden er in de nieuwe situatie extra dakoverstekken gecreëerd met ruimte voor huiszwaluw. Aanvullend wordt een tiental nestkommen op geschikte locaties aangebracht, zoals beschreven in het Projectplan (Ecochore, d.d. januari 2022). | Ja |
| De alternatieve locaties, werkwijze, inrichting en planning zijn voldoende afgewogen en er is geen bevredigend alternatief. | Ja |
| Het wettelijk belang waarvoor is aangevraagd zoals aangegeven in tabel 1 is van toepassing en voldoende onderbouwd. | Ja |
| De lokale staat van instandhouding van de aangevraagde soorten blijft gewaarborgd door het nemen van de voorgeschreven maatregelen. | Ja |

Conclusie

Gelet op het voorgaande kan de gevraagde ontheffing worden verleend.

Datum
28 juni 2022

Zaaknummer
2022-002516

Blad
10 van 12

OVERIGE VERPLICHTINGEN

Wij wijzen u erop dat u zelf verantwoordelijk bent voor het verkrijgen van eventueel benodigde ontheffingen, vergunningen of toestemmingen op grond van andere wet- en regelgeving.

Datum
28 juni 2022

Zaaknummer
2022-002516

Blad
11 van 12

BIJLAGE 2

Kaart projectgebied

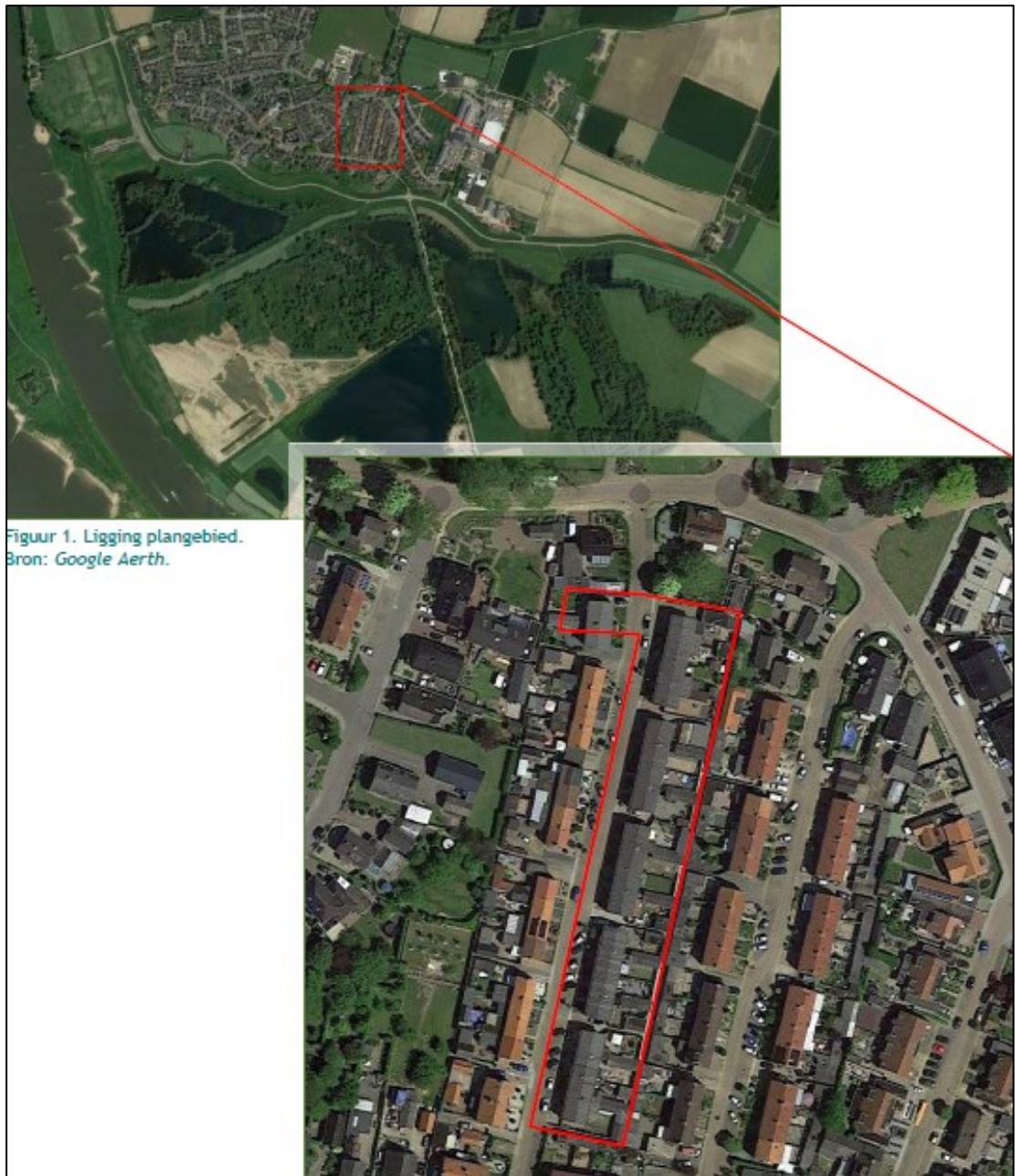

Figuur 1. Ligging plangebied.
Bron: Google Aearth.

Figuur 1. De ligging en begrenzing van het plangebied aan de Kanaalstraat 1 t/m 39 (oneven) en 2 (even) te Pannerden. Op de onderste afbeelding is het plangebied rood omlijnd.

Datum
28 juni 2022

Zaaknummer
2022-002516

Blad
12 van 12

BIJLAGE 3

Mitigerende maatregelen



Figuur 2. De locaties van de tijdelijke en permanente voorzieningen voor huismuis en gewone dwergvleermuis. De oranje ruiten weergeven 4 tijdelijke vloermuiskasten van het type VK MP 06 van Vivara Pro, terwijl de blauwe ruiten 8 tijdelijke kraamkasten van het type VK SK 01 van Vivara Pro weergeven. De oranje driehoeken weergeven 4 tijdelijke huismuskasten van het type NK GZ 08 van Vivara Pro. De gele stippen weergeven 8 permanente inmetzelkraamkasten van het type VMPMK1 van Unitura, terwijl de blauwe stippen 4 permanent geschakelde IB VL 06/08 kasten weergeven. Tot slot weergeven de rode driehoeken 4 permanente huismuis inbouwkasten van het type NK MU 06 van Vivara Pro. Voor alle kasten geldt dat het ook soortgelijke kasten mogen zijn.