

BURO SRO B.V.

T.a.v. dhr. R. van der Made

't Goylaan 11

3525 AA Utrecht

Datum 17 februari 2021 (herzien 1 maart 2021)  
Kenmerk BE/2021/117/r  
Uw kenmerk Email d.d. 28-01-2021  
Auteur(s) ing. L. Pieterman  
Collegiale toets ir. ing. K.J. Rebergen

**BLOM ECOLOGIE B.V.**  
ADVIES & ONDERZOEK

Zandweg 46

4181 PM Waardenburg

t 0418 820 288

e info@blomecologie.nl

i www.blomecologie.nl

KvK 67221904

BTW 856882999B01

IBAN NL21RABO0314240683

## Quickscan Wet natuurbescherming Dorpsstraat 15-17 te Nieuwkoop

Aan de Dorpsstraat 15-17 zijn drie percelen waarop een twee-onder-een-kapwoning en een loods zijn gesitueerd. De initiatiefnemer is voornemens de bestaande woning en loods op de planlocatie te saneren ten behoeve van een appartementencomplex.

De beoogde ontwikkeling heeft mogelijk een negatief effect op beschermde flora en fauna (soortenbescherming), beschermde natuurgebieden (gebiedsbescherming) en/of beschermde houtopstanden. Ten behoeve van de beoogde ontwikkeling geldt de wettelijke verplichting onderzoek te verrichten naar de aanwezigheid van beschermde flora en fauna en de mogelijke effecten van de ruimtelijke ingreep daarop. Middels voorliggend ecologisch oriënterend onderzoek is de (potentiële) aanwezigheid van beschermde flora en fauna en de betekenis van de planlocatie voor deze soorten in kaart gebracht.

Buro SRO B.V. begeleidt de ruimtelijke procedure en heeft Blom Ecologie B.V. verzocht de planlocatie te onderzoeken op aanwezigheid van beschermde flora en fauna en deze vervolgens te toetsen aan de effecten van de werkzaamheden.

### Onderzoeksdoelen

Middels dit oriënterend onderzoek worden de volgende onderzoeksvragen beantwoord:

- Welke, krachtens de Wet natuurbescherming, beschermde flora en fauna zijn (potentieel) aanwezig op de planlocatie?
- Welke negatieve effecten treden op voor (potentieel) aanwezige flora en fauna als gevolg van de beoogde ruimtelijke ingreep?
- Heeft de beoogde ruimtelijke ingreep een negatief effect op het de instandhoudingsdoelen van Natura 2000-gebieden of de wezenlijke kenmerken en waarden van het Natuurnetwerk Nederland, Belangrijke weidevogelgebieden en/of de Strategische reservering natuur?
- Heeft de beoogde ruimtelijke ingreep een negatief effect op houtopstanden die middels de Wet natuurbescherming zijn beschermd?
- Dienen er vervolgstappen in het kader van de Wet natuurbescherming te worden genomen, en zo ja, welke?

### Planlocatie

De planlocatie is gelegen aan de Dorpsstraat 15-17 (figuur 1). Op de planlocatie is een twee-onder-een-kapwoning en een loods gesitueerd. De woningen op de planlocatie verkeerde ten tijde van het veldbezoek in vervallen staat. Zo vertoonden de kozijnen en dakkapellen rotte plekken en waren er scheuren aanwezig in de gevels. De voortuin van de planlocatie vertoont een laag kwaliteitsbeeld. De twee-onder-een-kapwoning is opgetrokken uit halfsteense muren zonder luchtpouw en bestaat uit twee bouwlagen. De woning beschikt over een piramidedak bedekt met platte dakpannen en een vaalwit dak overstek. Op het piramidedak zijn vier dakkapellen en twee schoorstenen aanwezig. Aan de noordwestzijde van de woning is een uitbouw gesitueerd. De uitbouw is opgetrokken uit houten rabatdelen en bestaat uit één bouwlaag. Het dak is bedekt met een golfplaten dakbedekking. Tegen de uitbouw aan zijn een aantal coniferen en zwarte elzen gesitueerd. Deze dienen binnen de beoogde ontwikkeling gekapt te worden. Ten noorden van de woning is een loods gesitueerd. De loods is opgetrokken uit halfsteense muren zonder luchtpouw en bestaat uit één bouwlaag. Het dak is bedekt met een golfplaten dakbedekking en beschikt niet over dakbeschot. De achtertuin aan de westzijde van de loods vertoonde een laag kwaliteitsbeeld. In de tuin is een bomenrij van voornamelijk zwarte elzen aanwezig.

In figuur 2 en bijlage 1 zijn een aantal foto's opgenomen die een impressie geven van de planlocatie en de directe omgeving hiervan. Direct ten noordwesten van de planlocatie stroomt de Ringvaart. De directe omgeving van de planlocatie wordt gekenmerkt door het stedelijk gebied van Nieuwkoop ten noorden van de planlocatie en de Nieuwkoopse plassen op een afstand van circa 150 meter ten zuidoosten.

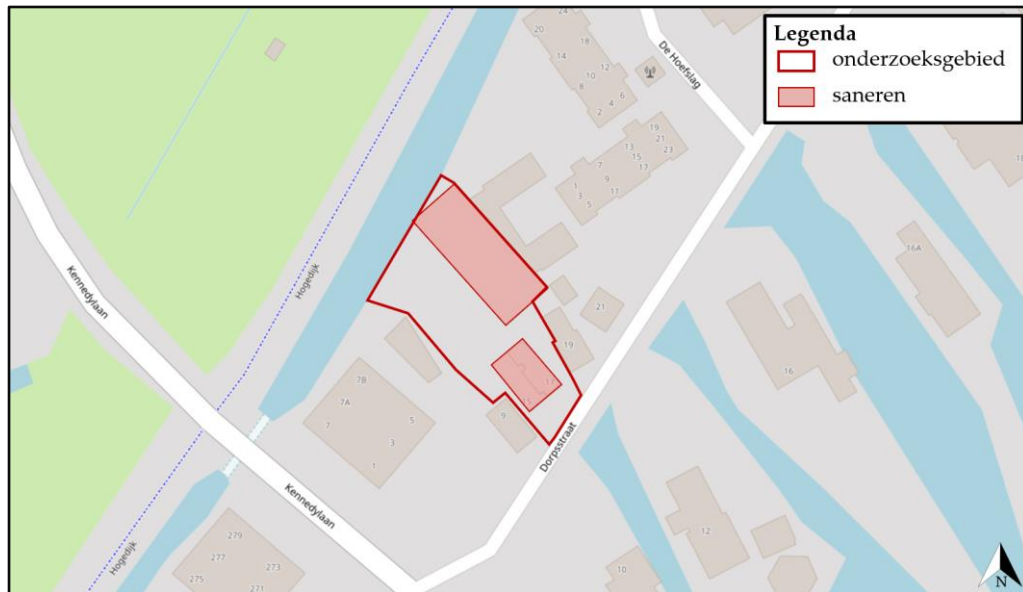

Figuur 1 De planlocatie (rood omkaderd) is gelegen aan de Dorpsstraat 15-17 te Nieuwkoop (bron kaartmateriaal: arcgis.com).



*Figuur 2 Fotografische indruk van de planlocatie en de directe omgeving hiervan. Linksboven de twee-onder-een-kap. De overige foto's laten de loods zien.*

### **Functieverandering en effecten**

De beoogde ingrepen zijn permanent van karakter. De beoogde ontwikkeling betreft het saneren van de twee-onder-een-kapwoning, de aanbouw en de loods en het kappen van een aantal coniferen, zwarte elzen en eik ten behoeve van de realisatie van een appartementencomplex voor in totaal 9 woningen. Onderstaand volgt een korte opsomming van de ingrepen en effecten:

- saneren van bebouwing: algemene sloopwerkzaamheden en afvoer sloopmateriaal;
- kappen van bomen: kapwerkzaamheden en afvoer hout;
- verwijderen terreininrichting, waaronder gedeelte van het groen: graafwerkzaamheden, transport (afvoer) van materiaal en groen;
- egaliseren terrein: graafwerkzaamheden en grondtransport;
- realisatie nieuwbouw: algemene bouwwerkzaamheden;
- revitalisatie terrein en aanleg verharding: allerhande (straat- en hoveniers) werkzaamheden.

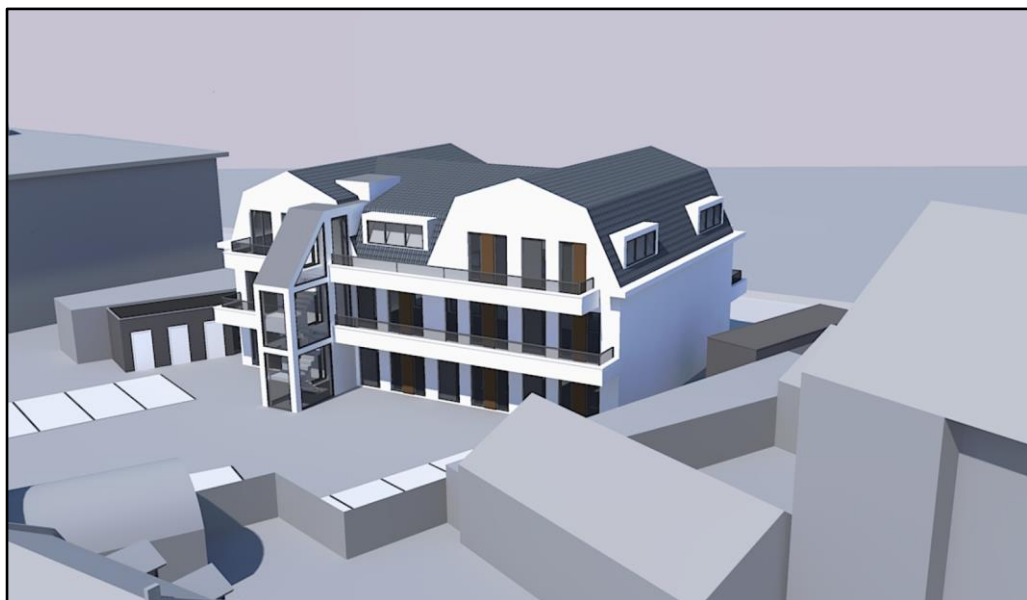

*Figuur 3 Visuele representatie van de beoogde situatie (bron: Blauwdruk Bouw B.V.).*

## Methode

Dit oriënterend onderzoek verkent alle relevante vakgebieden met betrekking tot de Wet natuurbescherming. Hierbij wordt een beoordeling gegeven van de aanwezigheid van specifieke potentie voor beschermde flora en fauna op de planlocatie, de betekenis van de planlocatie voor de aanwezige soorten en de effecten van de voorgenomen ingrepen op de soorten. Dit onderzoek bestaat uit een veldbezoek en raadpleging van externe bronnen.

### *Veldbezoek*

Het veldbezoek is een momentopname van de aanwezige flora en fauna. Tijdens het veldbezoek is de planlocatie nauwkeurig onderzocht, waarbij ook gelet werd op sporen en delen of restanten van planten en/of dieren. Het veldbezoek heeft plaatsgevonden op 4 februari 2021 en is uitgevoerd door ir. ing. K.J. Rebergen en ing. L. Pieterman. De weersomstandigheden tijdens het veldbezoek waren; droog, 6/8 bewolkt, 6° Celsius en windkracht 1 (Bft).

### *Externe bronnen*

Vaak zijn er al gegevens bekend over een planlocatie en de directe omgeving hiervan. Deze gegevens worden onder andere beheerd in rapporten en naslagwerken en door de Nationale Database Flora en Fauna (NDFB). Raadpleging van externe bronnen levert vaak nuttige aanvullende informatie op en biedt daarmee een vollediger beeld van de (mogelijk) aanwezige flora en fauna.

## Wet natuurbescherming

Per 1 januari 2017 zijn drie voormalige wetten; de Flora- en faunawet samen met de Boswet en de Natuurbeschermingswet 1998, vervangen door de Wet natuurbescherming (Wnb). Bevoegdheden zijn met het ingaan van deze wet overgedragen van het rijk naar de provincie.

### *Algemene zorgplicht*

In de Algemene zorgplicht (art. 1.11) wordt voorgeschreven dat nadelige gevolgen voor flora en fauna voorkomen moet worden. Het uitgangspunt van de Algemene zorgplicht is dat het doden, verwonden, verontrusten of beschadigen van flora en fauna wordt vermeden. Deze zorgplicht geldt voor iedereen.

### *(a) Soortenbescherming*

De soortenbescherming is opgedeeld in de volgende beschermingsregimes: *Vogelrichtlijnsorten* (art. 3.1), *Habitatrichtlijnsorten* (art. 3.5) en *Andere soorten* (art. 3.10). Hierin worden ook rust- en voortplantingsverblijfplaatsen en het functioneel leefgebied beschermd. Bij negatieve effecten op soorten in de specifieke soortenbescherming geldt een ontheffingsplicht.

Van de verboden als bedoeld in *Andere soorten* art. 3.10 eerste lid kan door bevoegd gezag vrijstelling verleend worden voor het opzettelijk doden of vangen van individuen en voor het opzettelijk beschadigen of vernielen van vaste voortplantingsplaatsen of rustplaatsen voor bepaalde soorten.

In de Omgevingsverordening Zuid-Holland is voor de volgende soorten vrijstelling opgenomen in het kader van ruimtelijke ontwikkelingen:

Tabel 1 *Vrijgestelde soorten in het kader van ruimtelijke ontwikkelingen in de provincie Zuid-Holland.*

<i>Aardmuis</i>	<i>Gewone bosspitsmuis</i>	<i>Ree</i>
<i>Bastaardkikker</i>	<i>Gewone pad</i>	<i>Rosse woelmuis</i>
<i>Bosmuis</i>	<i>Haas</i>	<i>Veldmuis</i>
<i>Bruine kikker</i>	<i>Hermelijn</i>	<i>Vos</i>
<i>Bunzing</i>	<i>Huisspitsmuis</i>	<i>Wezel</i>
<i>Dwergmuis</i>	<i>Kleine watersalamander</i>	<i>Woelrat</i>
<i>Dwergspitsmuis</i>	<i>Konijn</i>	
<i>Egel</i>	<i>Meerkikker</i>	

#### *(b) Gebiedsbescherming*

Naast de specifieke soortenbescherming kent Nederland ook gebiedsbescherming, waarbij bepaalde gebieden extra bescherming genieten. Het gaat hier hoofdzakelijk om Natura 2000-gebieden en het Natuurnetwerk Nederland. In deze gebieden mogen in principe geen werkzaamheden binnen de grenzen uitgevoerd worden. Voor werkzaamheden in Natura 2000-gebieden is bij mogelijke effecten een Voortoets vereist en binnen het Natuurnetwerk Nederland geldt het 'nee, tenzij'-principe. In bepaalde gevallen dient er natuurcompensatie uitgevoerd te worden. Ten aanzien van Natura 2000-gebieden kunnen ook externe effecten als stikstofdepositie en licht- of geluidsuitstraling van invloed zijn. Ten aanzien van het Natuurnetwerk Nederland geldt dat externe werking geen toetsingskader is. Bij negatieve effecten op beschermde natuurgebieden geldt een ontheffingsplicht.

#### *(c) Houtopstanden*

Houtopstanden onder de Wnb betreffen zelfstandige eenheden van bomen, boomvormers, struiken, hakhout of griend, met een oppervlakte van 1000 m<sup>2</sup> of meer, of een rijbeplanting met meer dan 20 bomen. Het is verboden een houtopstand geheel of gedeeltelijk te vellen of te doen vellen, met uitzondering van het periodiek vellen van griend- of hakhout, zonder voorafgaand melding te doen bij gedeputeerde staten. Ingeval een houtopstand geheel of gedeeltelijk is geveld, dient deze binnen drie jaar herplant te worden. Het vellen van houtopstanden is niet meldingsplichtig in het kader van de Wnb als het één van de volgende typen houtopstanden betreft:

- a) houtopstanden binnen de bij besluit van de gemeenteraad vastgestelde grenzen van de bebouwde kom;
- b) houtopstanden op erven of in tuinen;
- c) fruitbomen en windschermen om boomgaarden;
- d) naaldbomen, kennelijk bedoeld om te dienen als kerstbomen, indien niet ouder dan twintig jaar;
- e) kweekgoed;
- f) uit populieren of wilgen bestaande: (1) wegbeplantingen, (2) beplantingen langs waterwegen en/of (3) éénrijige beplantingen langs landbouwgronden;
- g) het dunnen van een houtopstand;
- h) uit populieren, wilgen, essen of elzen bestaande beplantingen die kennelijk zijn bedoeld voor de productie van houtige biomassa, indien zij: (1) ten minste eens per tien jaar worden geoogst, (2) bestaan uit minstens tienduizend stoven per hectare per beplantingseenheid, zijnde een aaneengesloten beplanting die niet wordt doorsneden door onbeplante stroken breder dan twee meter, en (3) zijn aangelegd na 1 januari 2013.

#### **Beoordeling (a) soortenbescherming**

Op basis van het veldbezoek en de bureaustudie wordt per soortgroep besproken wat de potentie van de planlocatie en de directe omgeving daarvan voor het voorkomen van soorten is, en welke effecten daarop te verwachten zijn ten gevolge van de beoogde ontwikkeling. Voor een aantal van de nationaal beschermde soorten (beschermingsregime '*Andere soorten*') geldt vrijstelling in het kader van ruimtelijke ontwikkelingen (zie *soortenbescherming*). In de voorliggende beoordeling is specifiek gelet op de potentiële aanwezigheid van beschermde soorten waarvoor geen vrijstelling geldt c.q. soorten waarvoor een ontheffingsplicht noodzakelijk is.

#### *Vaatplanten*

In de directe omgeving van de planlocatie is het voorkomen bekend van de groenknolorchis (NDFD 2011-2021). Groenknolorchis komt voor in zeeduinen, kalk-, zand- en grindgroeven, moerassen, langs rietlanden, op heides, opgespoten zand, beekdal-blauwgraslanden en op plekken waar turf gestoken is. Standplaatsen zijn zonnige, soms licht beschaduwde, iets open plaatsen op vrij natte, voedselarme, zwak zure tot kalkhoudende grond. Hierbij staan ze vaak op plekken die in de winter zeer nat zijn (FLORON Verspreidingsatlas, 2020). Op de planlocatie zijn geen geschikte standplaatsen aanwezig voor de soort. Waarnemingen van groenknolorchis komen enkel voor in de Nieuwkoopse plassen op een afstand van circa 1,8 km ten zuiden van de planlocatie. Het voorkomen van groenknolorchis op de planlocatie kan derhalve uitgesloten worden.

De beoogde ontwikkeling leidt niet tot aantasting van beschermde en/of kwetsbare vegetatie. Beschermde planten stellen over het algemeen specifieke eisen aan hun milieu, zoals kalkhoudende schrale grond of stikstofarme blauwe graslanden. Gelet op de functie, ligging en het gebruik van het perceel in relatie tot de habitatpreferentie van kwetsbare en zeldzame soorten wordt de aanwezigheid hiervan niet verwacht. Daarnaast zijn beschermde planten niet aangetroffen gedurende het veldbezoek, waarmee negatieve effecten ten aanzien van beschermde vaatplanten derhalve kunnen worden uitgesloten.

#### *Grondgebonden zoogdieren*

Binnen een straal van 2 km is de aanwezigheid bekend van de volgende zoogdieren: boommarter, bosmuis, bruine rat, bunzing, dwergmuis, dwergspitsmuis, egel, gewone bosspitsmuis, haas, hermelijn, huisspitsmuis, konijn, mol, noordse woelmuis, otter, ree, rosse woelmuis, veldmuis, vos, waterspitsmuis, wezel en woelrat (NDFD 2011-2021). Voor de volgende soorten geldt dat deze beschermd zijn onder de Wet natuurbescherming en dat er geen vrijstelling geldt in het kader van ruimtelijke ontwikkelingen: boommarter, noordse woelmuis, otter en waterspitsmuis. Tijdens het veldbezoek zijn geen sporen aangetroffen van (beschermde) zoogdieren.

Bossen van allerlei typen en leeftijden zijn uitstekende leefgebieden voor boommarters. De soort komt ook voor in stadsparken met voldoende (oude) bomen en vakantiehuisen of schuren in of aan de rand van natuurgebieden (Zoogdierverseniging boommarter, 2020). Op de planlocatie, en in de directe omgeving, is geen sprake van bosgebieden of stadsparken met oude bomen. Waarnemingen van boommarter in de omgeving zijn afkomstig van de Nieuwkoopse plassen op een afstand van circa 800 meter ten zuiden van de planlocatie. Het voorkomen van boommarter op de planlocatie kan derhalve uitgesloten worden.

Water minnende muizen als noordse woelmuis en waterspitsmuis komen voor in natte gebieden met plas/dras situaties zoals laagveenmoerassen. Op de planlocatie is geen geschikt habitat aanwezig voor de soorten. De Ringvaart ten noorden van de planlocatie is tevens beschoeit. Waarnemingen van de soorten zijn afkomstig uit de Nieuwkoopse plassen op een afstand van circa 800 m ten oosten van de planlocatie. Het voorkomen van noordse woelmuis en waterspitsmuis op de planlocatie kan derhalve uitgesloten worden.

Otters leven bij allerlei watergangen. Mannetjes leven vooral langs bredere wateren, vrouwtjes vereisen een oeverzone met dichte dekking. Andere voorwaarden voor otters zijn schoon water, voldoende voedsel (vis) en weinig verstoring. Overdag verblijft de otter in een dagrustplaats die zich bevindt op oevers in dichte oevervegetaties (o.a. riet), struwelen en bosschages, maar ook in kunstmatige holten (Zoogdierverseniging otter, 2020). Aan de Ringvaart ten noorden van de planlocatie is te veel verstoring aanwezig voor de otter. Wegens het ontbreken van dichte (oever) vegetaties op de planlocatie is geen geschikt landhabitat aanwezig voor de soort. Waarnemingen van de otter komen, behoudens enkele verkeersslachtoffers, enkel uit de Nieuwkoopse plassen op een afstand van circa 500 m ten oosten van de planlocatie. Het voorkomen van de otter op de planlocatie kan derhalve uitgesloten worden.

Gelet op het gebruik van de locatie en de afwezigheid van gunstige migratieroutes in de directe omgeving van de locatie is het aannemelijk dat soorten van de *Habitatrichtlijn* en niet vrijgestelde *Andere soorten* niet op de locatie voorkomen. De planlocatie heeft enkel mogelijk een functie voor algemene soorten. Dit betreft met name egel, mol en veldmuis. Dergelijke soorten zijn dermate opportunistisch dat in de directe omgeving voldoende vergelijkbaar habitat aanwezig is waar ze zich al dan niet tijdelijk kunnen ophouden. Bovendien geldt voor dergelijke algemene soorten vrijstelling in het kader van ruimtelijke ontwikkelingen. Op en rondom de planlocatie zijn geen holen, nesten of sporen aangetroffen die duiden op de aanwezigheid van beschermde zoogdiersoorten die buiten de Omgevingsverordening van de provincie vallen (zie Wnb art 3.10). Effecten op beschermde zoogdieren zijn uitgesloten.

#### *Vleermuizen*

Binnen een straal van 2 km is het voorkomen bekend van de volgende vleermuissoorten: gewone dwergvleermuis, laatvlieger, rosse vleermuis en ruige dwergvleermuis (NDFD 2011-2021). Onder de Wet natuurbescherming zijn alle in Nederland voorkomende vleermuizen als *Habitatrichtlijnsoorten* beschermd.

Laanvormige bomenrijen, oude bomen met gaten en scheuren, (oude) gebouwen met kieren en spleten en/of structuurrijke groenelementen kunnen een functioneel onderdeel zijn van een vleermuishabitat (BIJ12 kennisdocument Gewone dwergvleermuis, 2017; Limpens et al., 1997; Dietz et al., 2011).

Op de planlocatie zijn alle bomen geïnspecteerd op de aanwezigheid van boomholten welke kunnen dienen als rust- en/of verblijfplaats. Op de planlocatie zijn geen voor vleermuizen geschikte boomholten aanwezig welke kunnen dienen als rust- en/of verblijfplaats.

De te slopen bebouwing is nauwkeurig geïnspecteerd op de aan- dan wel afwezigheid van potentiële verblijfplaatsen en geschikte invliegopeningen. Alle gevels en daken van de betreffende bebouwing zijn gecontroleerd op eventuele openingen als open stootvoegen, kierende daklijsten, ontbrekende/scheefliggende dakpannen, ontbrekende specie en overige gevelafwerkingen die vleermuizen toegang kunnen verlenen tot een open dakruimte en/of spouwmuur waar ze een verblijfplaats zouden kunnen vinden. Een dergelijke verblijfplaats moet voldoen aan een geschikt microklimaat, met een constante (lage) temperatuur, een hoge luchtvochtigheid en weinig invloed van weersomstandigheden.

De bebouwing op de planlocatie beschikt niet over spouwmuren of andere ruimtes met een stabiel microklimaat. Het dak van de twee-onder-een-kapwoning op de planlocatie vertoont vele losse en zelfs missende dakpannen, waardoor een tochtstroming kan ontstaan. Daarnaast warme dakpannen snel op, waardoor geen stabiel microklimaat aanwezig is onder de dakpannen. In de bebouwing zijn ook kleine scheuren en stukken met ontbrekende specie aanwezig. Er is echter onvoldoende ruimte aanwezig waar vleermuizen gebruik van kunnen maken. Gezien het vorengenoemde kan het voorkomen van vaste rust- en voortplantingsplaatsen van gebouw bewonende vleermuizen uitgesloten worden.

Hoewel is uitgesloten dat vleermuizen de planlocatie gebruiken als vaste rust- en/of verblijfplaats, bestaat de mogelijkheid dat vleermuizen de planlocatie gebruiken als foerageergebied en/of vliegroute. Boven- en langs de te kappen coniferen, elzen en eik kunnen foerageeractiviteiten en andere vliegbewegingen van vleermuizen plaatsvinden. Gezien het ruime aanbod aan foerageergebied in de directe omgeving van de planlocatie is van essentieel foerageergebied geen sprake. De zwarte elzen en de eik aan de westzijde van de planlocatie vormen een relatief korte bomenrij van circa 25 m. Het wegnemen hiervan zal niet resulteren in een afname van een essentieel migratiestructuur. In de luwte van opgaande vegetatie of bebouwing kunnen vliegbewegingen en foerageeractiviteiten van vleermuizen plaatsvinden. Hierbij kan sprake zijn van tijdelijke verstoring van vleermuizen ten gevolge van werkzaamheden of lichtgebruik. Vleermuizen jagen op insecten waarbij ze opportunistisch gebruik maken van een groot netwerk aan jachtgebieden. De omvang en het gebruik van een gebied alsmede de jachttechniek en prooien verschillen per soort. Gedurende het foerageren verspreiden vleermuizen zich diffuus over het landschap waarbij veelal gebruik wordt gemaakt van bosranden, bomenlanen, oeverzones of andere structuurrijke zones.

Vleermuizen kunnen verblind en daardoor gedesoriënteerd raken als gevolg van felle verlichting. Sterk verlichte locaties worden gemeden door vleermuizen. Tijdens en na de beoogde ontwikkeling dient bij voorkeur geen verlichting te worden toegepast. Bij voorkeur de werkzaamheden uitvoeren tussen zonsopkomst en zonsondergang. Mocht verlichting noodzakelijk zijn wordt vleermuisvriendelijke verlichting geadviseerd.

#### *Amfibieën*

Binnen een straal van 2 km is de aanwezigheid bekend van de volgende amfibieënsoorten: bastaardkikker, bruine kikker, heikikker, kleine watersalamander, meerkikker en rugstreeppad (NDFD 2011-2021). Voor de volgende soorten geldt dat deze beschermd zijn onder de Wet natuurbescherming en geen vrijstelling geldt in het kader van ruimtelijke ontwikkelingen: heikikker en rugstreeppad. Amfibieën leven in zowel een aquatisch (m.n. lente/zomer) als een terrestrisch (m.n. herfst/winter) habitat. Beide habitatonderdelen dienen op korte afstand van elkaar te liggen.

De heikikker is een kritische soort die voorkomt in drie habitattypen (ondiep, relatief zuur, zonbeschenen en voedselarm voortplantingswater; vochtige plekken in schraal, ruig gebied zoals heide, hoogveen, laagveen en natuurlijk grasland voor in de actieve periode en vochtvrije plaatsen voor overwintering). Deze habitattypen dienen op zeer korte afstand tezamen voor te komen.



Hierdoor wordt de heikikker vaak waargenomen in kleinschalige afwisselende landschappen welke worden gekenmerkt door schrale, ruige en vochtige omstandigheden. Watersystemen zijn ondiep, voedselarm en enigszins zuur, vaak betreffen dit vennen of moerasgebieden. Het landhabitat waar de heikikker gedurende de actieve periode aanwezig is dient ruig en te allen tijde vochtig te zijn. Veelal betreffen dit vochtige heidelandschappen of vochtig half-natuurlijke graslanden. Gezien op de planlocatie geen geschikt leefgebied voor de heikikker aanwezig is, kan het voorkomen van de soort uitgesloten worden.

De rugstreepad is een pionierssoort die vooral voorkomt in zandige gebieden met vergraafbare grond. De soort komt derhalve vaak voor op ruig, onbeschadwd terrein met lage tot geen vegetatie zoals braakliggende bouwterreinen, zandafgravingen en duingebieden. Het voorplantingswater is ondiep en warmt snel op, en bij voorkeur zonder vegetatie en concurrentie van andere amfibieën (BIJ12 kennisdocument Rugstreepad, 2017; Creemers & Van Delft, 2009). Momenteel wordt het voorkomen van rugstreepad op de planlocatie niet verwacht wegens het ontbreken van functioneel leefgebied in de vorm van vergraafbaar zand, ondiepe poeltjes of geschikte overwinteringslocaties. Desalniettemin kan de rugstreepad opduiken wanneer zandige terreinen ontstaan tijdens graaf- en bouwwerkzaamheden (bijlage 3). De dichtstbijzijnde waarneming van rugstreepad is gelegen op circa 700 m ten westen van de planlocatie in de woonwijken van Nieuwkoop, en komt uit 2020. Volgens het kennisdocument bestaat de kans dat de rugstreepad een gebied koloniseert als de soort in de afgelopen 3 jaar binnen een straal van 1 km is waargenomen. Derhalve wordt geadviseerd om tijdens de beoogde ontwikkeling enkele padden werende maatregelen te treffen (zie **Te treffen maatregelen**).

Het is niet uit te sluiten dat algemene soorten, zoals de bruine kikker en gewone pad, gedurende de terrestrische (herfst/winter) periode voorkomen binnen de planlocatie. Deze dieren vallen echter onder de vrijstelling voor ruimtelijke ontwikkelingen (zie *Wet natuurbescherming*). Negatieve effecten op beschermde amfibieën zijn derhalve uitgesloten.

#### *Reptielen*

Binnen een straal van 2 km is de aanwezigheid van inheemse reptielen niet bekend (NDDFF 2011-2021). Reptielen zijn over het algemeen verbonden aan structuurrijke en weinig verstoorde biotopen als heidevelden, bosgebied en natuurlijke oevers. Gezien de afwezigheid van structuurrijke biotopen en de hoge mate van menselijke verstoring is het voorkomen van beschermde reptielen binnen het plangebied uitgesloten. Negatieve effecten op beschermde reptielen zijn derhalve uitgesloten.

#### *Vissen*

Binnen een straal van 2 km is de aanwezigheid van beschermde vissoorten niet bekend (NDDFF 2011-2021). Aan de Ringvaart ten noorden van de planlocatie zijn geen werkzaamheden gepland. Negatieve effecten op (beschermde) vissen zijn uitgesloten.

#### *Insecten en andere ongewervelden*

Binnen een straal van 2 km is de aanwezigheid bekend van de volgende beschermde insecten of ongewervelden: gestreepte waterroofkever, gevlekte witsnuitlibel, groene glazenmaker en platte schijfhoren (NDDFF 2011-2021). Vorengenoemde beschermde insecten en weekdieren zijn allen sterk gebonden aan waterrijke habitats met een goede waterkwaliteit en begroeiing van bepaalde waardplanten als krabbenscheer, waterlelie en gele plomp. Op de planlocatie wordt, onder andere, door de afwezigheid van een waterlichaam het voorkomen van vorengenoemde waardplanten niet verwacht. Daarnaast zijn er geen werkzaamheden gepland aan oppervlaktewateren. Derhalve kunnen negatieve effecten op gestreepte waterroofkever, gevlekte witsnuitlibel, groene glazenmaker en platte schijfhoren uitgesloten worden.

#### *Vogels*

Op de planlocatie en de directe omgeving hiervan zijn tijdens het veldbezoek de volgende soorten waargenomen: ekster, huismus, koolmees, merel, roodborstje, spreeuw, stormmeeuw en zilvermeeuw.

#### *Vogels - Jaarrond beschermde nestlocaties (cat. 1 t/m 4)*

Gedurende het veldbezoek zijn geen nesten aangetroffen van vogelsoorten met een jaarrond beschermd nestlocatie en/of leefgebied op de planlocatie.



De huismus broedt vrijwel altijd bij bebouwing en bouwt zijn nesten onder dakpannen, onder golfplaten, kieren/gaten in de muur en in spantconstructies. Vanuit de nestlocatie en/of vanaf een uitzichtpunt moet de huismus zijn omgeving kunnen zien. Hierbij moet er in de directe omgeving continu voedsel te vinden zijn in de vorm van zaden van grassen en onkruiden en larven van insecten. Daarnaast moet er beschutting nabij de foerageerlocaties, voldoende jaarrond groene struiken of heesters, plaatsen met stof en grind voor stofbaden en water voor waterbaden aanwezig zijn (BIJ12 kennisdocument Huismus, 2017). De platte dakpannen op de twee-onder-een-kapwoning op de planlocatie bieden geen ruimte waar een huismus een nest kan opbouwen. De te saneren loods beschikt niet over dakbeschot waardoor nestlocaties van de huismus uitgesloten kunnen worden. Het voorkomen van nestlocaties van huismus op de planlocatie kan derhalve uitgesloten worden. Tijdens het veldbezoek waren naar schatting 15 huismussen waargenomen op en rondom de planlocatie. De huismussen schoten onder de dakgoot van de woning naast de planlocatie, aan de Dorpsstraat 9. De woning vertoont veel sporen van aanwezigheid van nestlocaties zoals uitwerpselen en een dode huismus op de grond ter hoogte van de dakgoot. De te verwijderen groenstructuren op de planlocatie kan worden gebruikt als functioneel leefgebied voor de huismus. Derhalve dient een aanvullend huismus onderzoek plaats te vinden om de functie van de planlocatie voor de huismus vast te stellen (zie **Vervolgstappen**).

De gierzwaluw leeft evenals de huismus in de directe omgeving van mensen en broedt tevens als koloniebroeder in gevels en onder (pannen)daken (BIJ12 kennisdocument Gierzwaluw, 2017). De bebouwing op de planlocatie beschikt niet over openingen op voldoende hoogte waar de gierzwaluw gebruik van kan maken. Hierdoor kan de aanwezigheid van gierzwaluw op de planlocatie uitgesloten worden.

De bebouwing is niet toegankelijk voor uilen zoals kerkuil of steenuil. Vaste rust- en/of verblijfplaatsen van vorengenoemde soorten kunnen derhalve uitgesloten worden. Op een afstand van circa 60 meter ten noordwesten van de planlocatie is een ooievaarspaal gesitueerd. Deze bevindt zich buiten de algemeen geaccepteerde verstoringsafstand van 50 m. Verder zijn er geen grote nesten of horsten aangetroffen in de bomen op en rondom de planlocatie. De aanwezigheid van in bomen broedende soorten als buizerd, sperwer en ransuil kan uitgesloten worden. Gezien de stedelijke omgeving, waardoor veel verstoring optreedt, het ontbreken van sporen zoals uitwerpselen of prooiresten en het ontbreken van waarnemingen van roofvogels kan uitgesloten worden dat de planlocatie onderdeel uitmaakt van functioneel leefgebied van roofvogels. Van overtreding van verbodsbepalingen ten aanzien van vogels met jaarrond beschermde nestlocaties en functioneel leefgebied is geen sprake.

*Vogels - Algemene broedvogels en categorie 5 (beschermde nestlocatie gedurende broedperiode en bij ecologisch zwaarwegende redenen)*

De planlocatie voorziet in beperkt voedselaanbod en structuurrijke schuilgelegenheden voor algemene soorten. De struiken, bomen en bebouwing vormen voor algemene broedvogels zoals merel, duiven en kleine zangvogels geschikte nestlocaties. Zo is een duivennest waargenomen in eikenboom op de planlocatie (zie bijlage 1 – figuur 3). Gedurende het broedseizoen zijn de nesten en de functionele leefomgeving van voornoemde soorten beschermd. Het broedseizoen vangt aan onder bepaalde klimatologische omstandigheden en betreft indicatief de periode 15 maart t/m 15 juli. Ten aanzien van algemene broedvogels en categorie 5 soorten kunnen de werkzaamheden worden opgestart buiten het broedseizoen en/of na het ongeschikt maken van de planlocatie. Indien de beoogde werkzaamheden in het broedseizoen worden opgestart dient de locatie voorafgaand aan de werkzaamheden geïnspecteerd te worden door een ter zake deskundige.

### Beoordeling (b) gebiedsbescherming

De planlocatie maakt geen deel uit van een beschermd gebied en/of locatie betreffende: Natura 2000 en het Natuurnetwerk Nederland. Op een afstand van circa 100 m ligt het Natura 2000-gebied 'Nieuwkoopse plassen & De Haeck' (figuur 4). Op een afstand van circa 60 m ligt het Natuurnetwerk Nederland (figuur 5). Op een afstand van circa 750 m ligt het dichtstbijzijnde Belangrijk weidevogelgebied (figuur 6). Op een afstand van circa 14,5 km ligt het dichtstbijzijnde gebied wat valt onder de 'Strategische reservering natuur' (figuur 7). Er zijn geen karakteristieke landschapselementen aanwezig op de planlocatie die weggenomen worden ten gevolge van de beoogde ingreep.

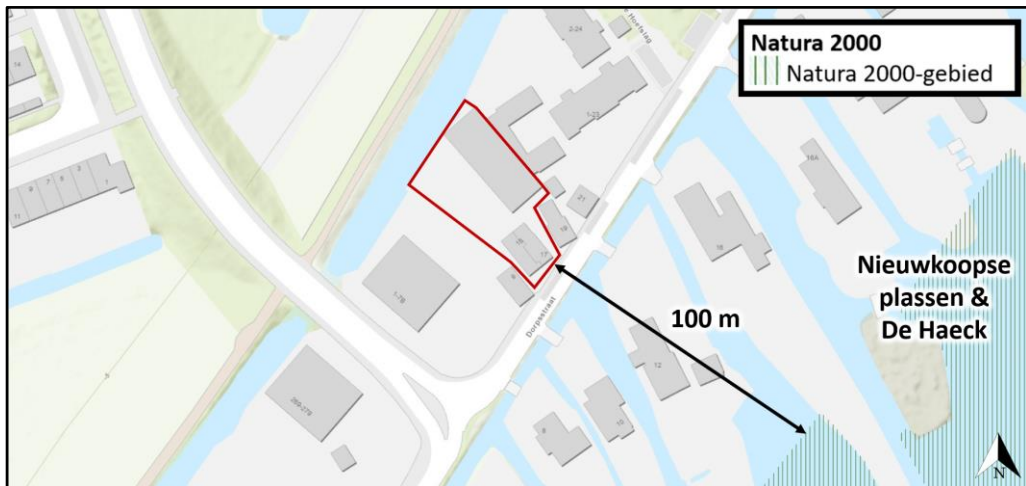

Figuur 4 De planlocatie ligt op een afstand van circa 100 m tot het Natura 2000-gebied 'Nieuwkoopse plassen & De Haeck' (bron: pzh.maps.arcgis.com).

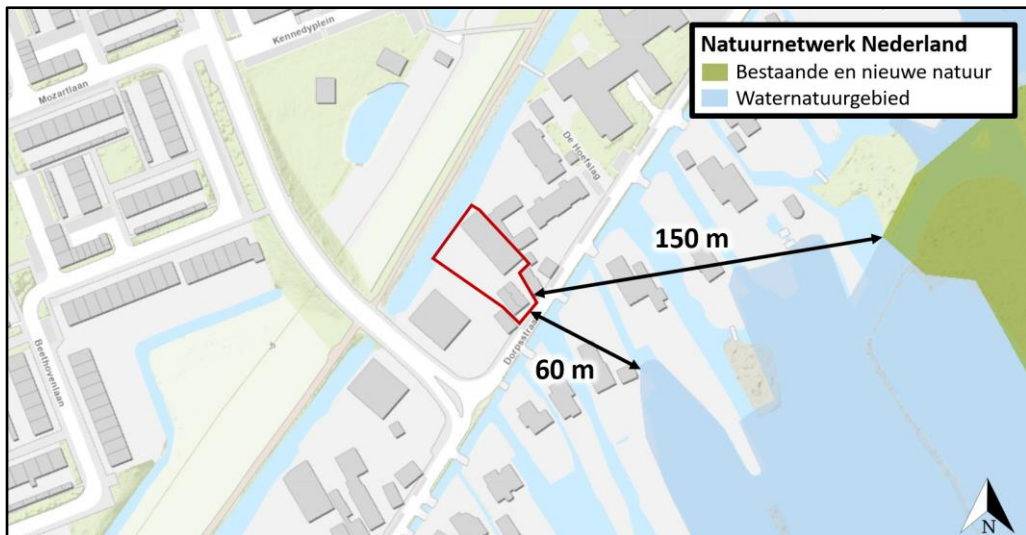

Figuur 5 De planlocatie ligt op een afstand van circa 60 m tot het Natuurnetwerk Nederland (bron: pzh.maps.arcgis.com).

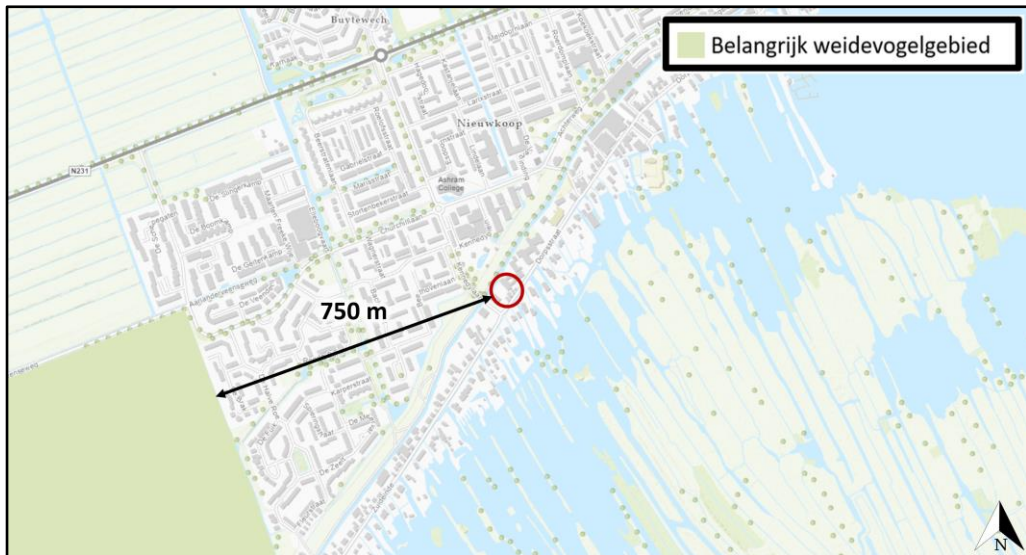

Figuur 6 De planlocatie ligt op een afstand van circa 750 m tot een Belangrijk weidevogelgebied (bron: pzh.maps.arcgis.com).

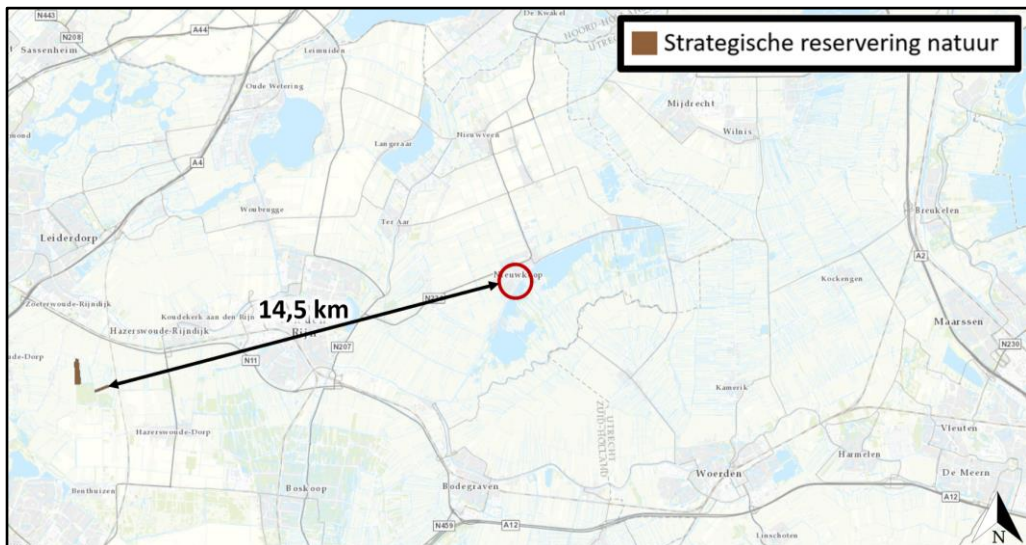

Figuur 7 De planlocatie ligt op een afstand van circa 14,5 km tot het dichtstbijzijnde gebied wat valt onder de 'Strategische reservering natuur' (bron: pzh.maps.arcgis.com).

Ondanks dat de beoogde ontwikkeling buiten een beschermd gebied uitgevoerd wordt, kunnen er nog steeds effecten optreden. De afstand tussen de planlocatie en het nabijgelegen Natura-2000 gebied 'Nieuwkoopse plassen & De Haeck' bedraagt circa 100 m. Tussen de planlocatie is echter nog de lintbebouwing van de Dorpsstraat aanwezig. Van verstoringsfactoren als licht en optische verstoring is derhalve geen sprake. Gezien de meest geluidstorende activiteit, namelijk het heien, middels een geluidsarme wijze plaats zal vinden (bijvoorbeeld boorpalen) zal er geen sprake zijn van geluidsverstoring op het nabijgelegen Natura-2000 gebied. Ten aanzien van het Natuurnetwerk Nederland geldt dat externe werking geen toetsingskader is.

Een toename in stikstofdepositie kan een negatief effect sorteren op kwetsbare en gevoelige habitattypen. Blom Ecologie B.V. adviseert om projecten die kunnen leiden tot een toename van stikstofdepositie in stikstofgevoelige habitattypen binnen Natura 2000-gebieden te beoordelen middels de AERIUS Calculator. Doel daarvan is vast te stellen of significante effecten kunnen worden uitgesloten. In sommige gevallen kan op voorhand negatieve effecten ten aanzien van stikstofdepositie worden uitgesloten, wegens de grote afstand tot stikstofgevoelige habitattypen binnen Natura 2000-gebieden, een afname in stikstofemissie of een beperkte ingreep.

De beoogde ontwikkeling betreft de realisatie van een appartementencomplex van in totaal 9 woningen. Ten opzichte de huidige situatie leidt de beoogde ingreep tot een toename in het aantal verkeersbewegingen. De nieuwbouw zal zonder gasaansluiting in de gebruiksfase geen stikstofuitstoot hebben. Gedurende de aanlegfase kan er een beperkte en tijdelijke stikstofemissie verwacht worden ten gevolge van het gebruik van mobiele werktuigen en transportbewegingen (het 'projecteffect'). Gezien er een geringe afstand (100 m) is tussen het plangebied en het Natura 2000-gebied 'Nieuwkoopse plassen & De Haeck', wordt geadviseerd om een berekening met de AERIUS Calculator uit te voeren. Hiermee kan inzichtelijk gemaakt worden of er sprake is van een verhoging van de stikstofdepositie binnen stikstofgevoelige habitattypen van Natura 2000-gebieden.

#### **Beoordeling (c) houtopstanden**

In de beoogde ingreep zijn geen kapwerkzaamheden voorzien aan (i) zelfstandige eenheden van bomen, boomvormers, struiken, hakhout of griend, met een oppervlakte van 1000 m<sup>2</sup> of meer of (ii) een rijbeplanting met meer dan 20 bomen. Een meldingsplicht in het kader van Wnb is niet noodzakelijk.

Naast het landelijk en provinciaal beleid waar deze beoordeling op wordt getoetst hebben gemeenten echter vaak een eigen beleid omtrent het kappen dan wel vellen van bomen en struiken. Dit is vaak opgenomen in een Algemene Plaatselijke Verordening (APV). Gemeentelijke Verordeningen mogen niet strijdig zijn met landelijk/provinciaal beleid. Het is derhalve aanbevelingswaardig om in de voorbereidende fase de bepalingen in de APV af te stemmen met de gemeente om conflicterende situaties in een later stadium te voorkomen.

## Conclusies

### Samenvatting

#### (a) Soortenbescherming

Er dient aanvullend onderzoek uitgevoerd te worden naar mogelijke functie van de planlocatie voor de huismus.

#### (b) Gebiedsbescherming

De planlocatie maakt geen onderdeel uit van een Natura 2000-gebied, het Natuurnetwerk Nederland, een Belangrijk weidevogelgebied of de Strategische reservering natuur en er zijn geen karakteristieke landschapselementen aanwezig.

Gelet op de aard van de werkzaamheden, de afstand tot de gebieden en de beoogde situatie dienen de effecten van stikstofemissie inzichtelijk gemaakt te worden. Dit kan middels de AERIUS Calculator.

#### (c) Houtopstanden

Op de planlocatie zijn geen houtopstanden aanwezig waarvoor bij kap een meldingsplicht geldt in het kader van de Wet natuurbescherming.

Tabel 2 Overzicht van de Soortenbescherming. Voor de benoemde soorten geldt dat aanvullend onderzoek benodigd is.

Soortenbescherming			
Soortgroep	Beschermingsregime Wet nb	Soortspecifiek onderzoek	Mogelijk functie plangebied
Vaatplanten		Nee	
Grondgebonden zoogdieren		Nee	
Vleermuizen		Nee	
Amfibieën		Nee	
Reptielen		Nee	
Vissen		Nee	
Insecten en andere ongewervelden		Nee	
Vogels			
Huisumus	Artikel 3.1	Ja	Functioneel leefgebied

Tabel 3 Overzicht van de Gebiedsbescherming.

Gebiedsbescherming	Afstand	Effecten	Nader onderzoek
Natura 2000	100 m	Stikstof	AERIUS
Natuurnetwerk Nederland	60 m	Geen	N.v.t.
Belangrijk weidevogelgebied	750 m	Geen	N.v.t.
Strategische reservering natuur	14,5 km	Geen	N.v.t.

Tabel 4 Overzicht van de Houtopstanden.

Houtopstanden	Aanwezig	Kap	Melding
Struiken	Ja	Ja	N.v.t.
Bomen	Ja	Ja	N.v.t.

### *Uitvoerbaarheid*

De beoogde ontwikkeling leidt niet tot overtreding van houtopstanden in het kader van de Wnb. Er dienen enkele algemene maatregelen worden getroffen ten aanzien van de Algemene zorgplicht, foeragerende vleermuizen en algemene broedvogels. Voorafgaand aan de werkzaamheden dient met aanvullend onderzoek te worden vastgesteld of de te kappen groenstructuren een relevante functie heeft voor de huismus (soortenbescherming). Indien er sprake is van overtreding van verbodsbepalingen van de Wet natuurbescherming kan bevoegd gezag onder voorwaarden een ontheffing verlenen. De voorwaarden betreffen: er is geen andere bevredigende oplossing, er is sprake van een wettelijk belang (huismus: er zijn belangen vanuit volksgezondheid -klimaatsverandering- aan te voeren) en er wordt geen afbreuk gedaan aan de gunstige staat van instandhouding van de soort (een robuust en ruim maatregelenpakket van tijdelijke en permanente voorzieningen wordt hiertoe voorgesteld en uitgevoerd). Gezien het voorgaande onderzoek is er geen reden om aan te nemen dat eventueel benodigde ontheffingen, mits de juiste maatregelen worden getroffen, er sprake is van een gedegen alternatievenafweging en een wettelijk belang kan worden aangevoerd, niet verkregen zouden kunnen worden. Om negatieve effecten omtrent gebiedsbescherming uit te sluiten, dient vooraf een berekening door middel van de AERIUS Calculator uitgevoerd te worden

### *Conclusie*

Het saneren van de twee-onder-een-kapwoning, de aanbouw en de schuur en de kap van een aantal bomen aan de Dorpsstraat 15-17 te Nieuwkoop is uitvoerbaar in het kader van de Wet natuurbescherming.

### **Vervolgstappen**

- Voor de beoogde ontwikkeling dient aanvullend onderzoek naar huismus uitgevoerd te worden. Een aanvullend onderzoek naar huismus wordt uitgevoerd middels twee gerichte veldbezoeken in de periode 1 april t/m 15 mei of middels vier gerichte veldbezoeken in de periode 10 maart t/m 20 juni (met een tussenperiode van 10 dagen tussen de veldbezoeken), conform het Kennisdocument Huismus (BIJ12, 2017).
- Voor de beoogde ontwikkeling dient rekenkundig inzichtelijk te worden gemaakt of er sprake is van een verhoging van stikstofdepositie binnen stikstofgevoelige habitattypen van Natura 2000-gebieden. Dit kan middels de AERIUS-calculator.

### **Te treffen maatregelen**

- Tijdens de werkzaamheden moet voorzichtig worden gehandeld met alle voorkomende flora en fauna (Algemene zorgplicht).
- Wanneer ondanks zorgvuldig handelen, onderzoek en advies schade lijkt te ontstaan voor beschermde flora en fauna, dient direct contact opgenomen te worden met een ter zake deskundige.
- Alle aanwezige vegetatie of bodemmateriaal (takken, stronken) gefaseerd verwijderen. Dit om bodem bewonende dieren de kans te bieden in de nabijgelegen omgeving een ander leefgebied te benutten.
- Er wordt gelegenheid gegeven aan dieren, die tijdens de werkzaamheden worden gevonden, te vluchten of zich te verplaatsen naar een schuilplaats buiten het bereik van de werkzaamheden.
- De planlocatie tijdens de werkzaamheden en in de nieuwe situatie bij voorkeur niet verlichten en in de periode april-oktober de werkzaamheden tussen zonsopgang en zonsondergang uitvoeren (buiten schemerperiodes). Mocht verlichting noodzakelijk zijn hierbij een vleermuisvriendelijke verlichtingswijze toepassen (amberkleurig licht, lichtbundel nederwaarts richten, toepassen geconvergeerde lichtbundel).
- Mogelijke overwinteringslocaties van reptielen/amfibieën (vorstvrije structuren als stenenstapels, houtwallen, dichte struwelen etc.) dienen verwijderd of ongeschikt gemaakt te worden buiten de overwinteringsperiode oktober – april.
- Voor rugstreeppad dient het terrein gedurende de ontwikkeling ongeschikt gehouden te worden (bijv. aanbrengen puinbed, voorkomen ontstaan puinhopen, egaliseren terrein e.d.) en/of ontoegankelijk gemaakt te worden voor de soort gedurende de bouwwerkzaamheden. Dit kan bijvoorbeeld door het plaatsen van schermen van stevig plastic of worteldoek van 50 centimeter hoog en minimaal 10 centimeter ingegraven in de grond. De voorzieningen die getroffen zijn om het gebied ontoegankelijk te maken moeten zodanig geplaatst en beheerd worden dat ze hun functie ten allen tijden kunnen vervullen.
- De werkzaamheden opstarten/uitvoeren buiten het broedseizoen van vogels (medio maart t/m medio juli). Als de werkzaamheden in het broedseizoen worden uitgevoerd dient voor de aanvang door een ter zake deskundig gecontroleerd te worden of er broedvogels aanwezig zijn. E.e.a. op aanwijzing van deskundige. Als dit niet mogelijk is dienen de potentiële nestlocaties buiten het broedseizoen ongeschikt gemaakt te worden.



## Literatuur

- BIJ12, 2017. Kennisdocument Gewone dwergvleermuis *Pipistrellus pipistrellus*, versie 1.0. Publicatie: BIJ12, Utrecht.
- BIJ12, 2017. Kennisdocument Gierzwaluw *Apus apus*, versie 1.0. Publicatie: BIJ12, Utrecht.
- BIJ12, 2017. Kennisdocument Heikikker *Rana arvalis*, versie 1.0. Publicatie: BIJ12, Utrecht.
- BIJ12, 2017. Kennisdocument Huismus *Passer domesticus*, versie 1.0. Publicatie: BIJ12, Utrecht.
- BIJ12, 2017. Kennisdocument Noordse woelmuis *Alexandromys oeconomicus arenicola* (voorheen *Microtus oeconomicus arenicola*), versie 1.0. Publicatie: BIJ12, Utrecht.
- BIJ12, 2017. Kennisdocument Rosse vleermuis *Nyctalus noctula*, versie 1.0. Publicatie: BIJ12, Utrecht.
- BIJ12, 2017. Kennisdocument Rugstreeppad *Epidalea calamita* (voorheen *Bufo calamita*), versie 1.0. Publicatie: BIJ12, Utrecht.
- BIJ12, 2017. Kennisdocument Ruige dwergvleermuis *Pipistrellus nathusii*, versie 1.0. Publicatie: BIJ12, Utrecht.
- Broekhuizen, S., K. Spoelstra, J.B.M. Thissen, K.J. Canters & J.C. Buys (redactie) 2016. Atlas van de Nederlandse zoogdieren. – Natuur van Nederland 12. Naturalis Biodiversity Center & EIS Kenniscentrum Insecten en andere ongewervelden, Leiden.
- Creemers, R.C.M & J.J.C.W. van Delft (RAVON) (redactie), 2009. De amfibieën en reptielen van Nederland. -Nederlandse fauna 9. Nationaal Natuurhistorisch Museum Naturalis, European Invertebrate Survey - Nederland, Leiden.
- Diepenbeek, A., 1999. Veldgids Diersporen. KNNV Uitgeverij 5e druk 2015, Zeist.
- Dietz, C., O. von Helversen, D. Nill & P.H.C. Lina, 2011. Vleermuizen: alle soorten van Europa en Noordwest-Afrika: biologie, kenmerken en bedreigingen. Tirion Natuur, Utrecht.
- Limpens, H., K. Mostert & W. Bongers, 1997. Atlas van de Nederlandse vleermuizen. Onderzoek naar verspreiding en ecologie. KNNV Uitgeverij, Utrecht.

## Geraadpleegde websites

[www.arcgis.com](http://www.arcgis.com)  
[www.bij12.nl](http://www.bij12.nl)  
[www.nationaalgeoregister.nl](http://www.nationaalgeoregister.nl)  
[www.natura2000.eea.europa.eu](http://www.natura2000.eea.europa.eu)  
[www.ndff.nl](http://www.ndff.nl)  
[www.pzh.maps.arcgis.com](http://www.pzh.maps.arcgis.com)  
[www.ravon.nl](http://www.ravon.nl)  
[www.ruimtelijkeplannen.nl](http://www.ruimtelijkeplannen.nl)  
[www.synbiosys.alterra.nl](http://www.synbiosys.alterra.nl)  
[www.verspreidingsatlas.nl](http://www.verspreidingsatlas.nl)  
[www.vleermuisprotocol.nl](http://www.vleermuisprotocol.nl)  
[www.vlinderstichting.nl](http://www.vlinderstichting.nl)  
[www.wilde-planten.nl](http://www.wilde-planten.nl)  
[www.zoogdiervereniging.nl](http://www.zoogdiervereniging.nl)

We hopen u met deze rapportage voldoende te hebben geïnformeerd. Mochten er desondanks vragen zijn kunt u vrijblijvend contact opnemen.

Met vriendelijke groet,



Blom Ecologie B.V.,  
ing. L. Pieterman  
Auteur



Blom Ecologie B.V.,  
ir. ing. K.J. Rebergen  
Collegiale toets

Bijlage 1 Fotografische impressie  
Bijlage 2 Vervolgstappen Wet natuurbescherming  
Bijlage 3 Ecologie rugstreepad

© BLOM ECOLOGIE B.V.  
ZANDWEG 46A - 4181 PM WAARDENBURG

Niets uit deze rapportage mag zonder schriftelijke toestemming van de opdrachtgever en Blom Ecologie B.V. worden gebruikt door derden. Onder gebruik worden alle vormen van kopie, openbaarmaking en elke andere toepassing begrepen. Deze rapportage mag alleen gebruikt worden voor het doel waarvoor het is samengesteld.

Blom Ecologie B.V. is niet aansprakelijk voor schade die voortkomt uit toepassing van de resultaten van werkzaamheden en/of gegevens verkregen van Blom Ecologie B.V.

## Bijlage 1 Fotografische impressie



*Figuur 1 Er zijn nestlocaties van circa 15 huismussen in de woning aan de Dorpsstraat 9 naast de planlocatie.*



*Figuur 2 De te saneren loods beschikt niet over dakbeschot waardoor nestlocaties van de huismus uitgesloten kunnen worden.*





*Figuur 3 In de eikenboom op de planlocatie is een duivennest gesitueerd. Deze dient buiten het broedseizoen (medio maart t/m medio juli) verwijderd te worden.*



*Figuur 4 Op een afstand van circa 60 m ten noorden van de planlocatie is een ooievaarspaal aanwezig.*

## Bijlage 2 Vervolgstappen Wet natuurbescherming

Als uit het oriënterend onderzoek is gebleken dat effecten op beschermde soorten naar aanleiding van de beoogde ingreep niet uitgesloten zijn, dient een vervolgonderzoek te worden uitgevoerd. Uit dit vervolgonderzoek blijkt of desbetreffende soort aanwezig is en welke functie de planlocatie al dan niet heeft voor de soort. Met onderstaand stappenplan, overgenomen uit 'Soortenbescherming bij ruimtelijke ingrepen' van het Ministerie van Economische Zaken, wordt inzichtelijk gemaakt welke consequenties dit heeft voor het project.

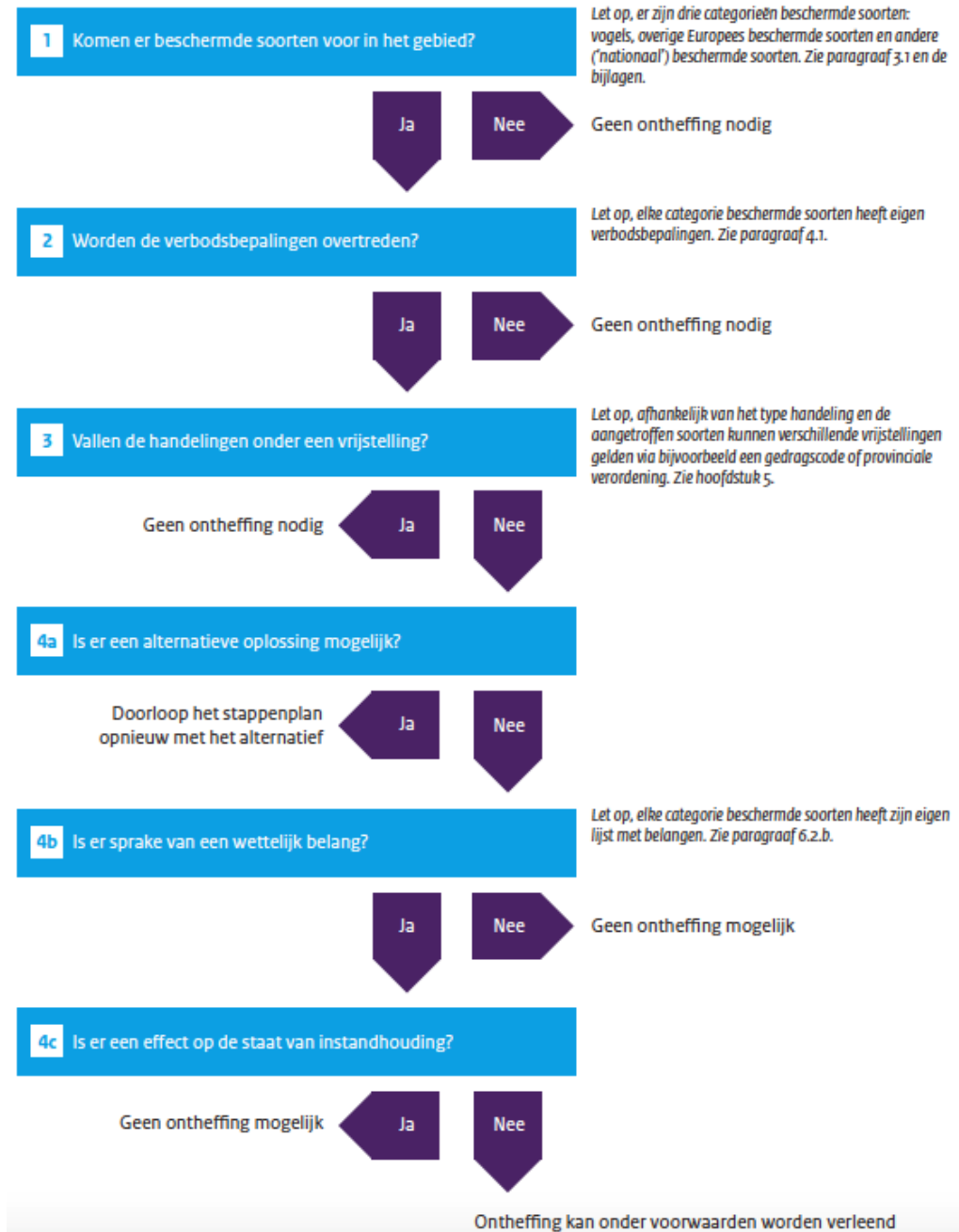

#### Stap 4b. Is er sprake van een wettelijk belang?

##### *Vogelrichtlijnsoort*

In het kader van de *Vogelrichtlijn* zijn een aantal belangen waarvoor een ontheffing kan worden aangevraagd. De beoogde ingreep/ontwikkeling dient een dergelijk belang te dienen (Schema 4b ja/nee). De belangen zijn onderstaand weergegeven (conform Wet natuurbescherming art. 3.3, lid 4b).

- 4** Een ontheffing of een vrijstelling wordt uitsluitend verleend, indien is voldaan aan elk van de volgende voorwaarden:
  - a.** er bestaat geen andere bevredigende oplossing;
  - b.** zij is nodig:
    - 1°.** in het belang van de volksgezondheid of de openbare veiligheid;
    - 2°.** in het belang van de veiligheid van het luchtverkeer;
    - 3°.** ter voorkoming van belangrijke schade aan gewassen, vee, bossen, visserij of wateren;
    - 4°.** ter bescherming van flora of fauna;
    - 5°.** voor onderzoek of onderwijs, het uitzetten of herinvoeren van soorten, of voor de daarmee samenhangende teelt, of
    - 6°.** om het vangen, het onder zich hebben of elke andere wijze van verstandig gebruik van bepaalde vogels in kleine hoeveelheden selectief en onder strikt gecontroleerde omstandigheden toe te staan;
  - c.** de maatregelen leiden niet tot verslechtering van de staat van instandhouding van de desbetreffende soort.

##### *Habitatrichtlijnsoort*

In het kader van de *Habitatrichtlijn* zijn een aantal belangen waarvoor een ontheffing kan worden aangevraagd. De beoogde ingreep/ontwikkeling dient een dergelijk belang te dienen (Schema 4b ja/nee). De belangen zijn onderstaand weergegeven (conform Wet natuurbescherming art. 3.8, lid 5b).

- 5** Een ontheffing of een vrijstelling wordt uitsluitend verleend, indien is voldaan aan elk van de volgende voorwaarden:
  - a.** er bestaat geen andere bevredigende oplossing;
  - b.** zij is nodig:
    - 1°.** in het belang van de bescherming van de wilde flora of fauna, of in het belang van de instandhouding van de natuurlijke habitats;
    - 2°.** ter voorkoming van ernstige schade aan met name de gewassen, veehouderijen, bossen, visgronden, wateren of andere vormen van eigendom;
    - 3°.** in het belang van de volksgezondheid, de openbare veiligheid of andere dwingende redenen van groot openbaar belang, met inbegrip van redenen van sociale of economische aard en met inbegrip van voor het milieu wezenlijke gunstige effecten;
    - 4°.** voor onderzoek en onderwijs, repopulatie of herintroductie van deze soorten, of voor de daartoe benodigde kweek, met inbegrip van de kunstmatige vermeerdering van planten, of
    - 5°.** om het onder strikt gecontroleerde omstandigheden mogelijk te maken op selectieve wijze en binnen bepaalde grenzen een beperkt, bij de ontheffing of vrijstelling vastgesteld aantal van bepaalde dieren van de aangewezen soort te vangen of onder zich te hebben, onderscheidenlijk een beperkt bij de ontheffing of vrijstelling vastgesteld aantal van bepaalde planten van de aangewezen soort te plukken of onder zich te hebben;
  - c.** er wordt geen afbreuk gedaan aan het streven de populaties van de betrokken soort in hun natuurlijke verspreidingsgebied in een gunstige staat van instandhouding te laten voortbestaan.



*Andere soort*

Ten aanzien van *Andere soorten* zijn een aantal belangen waarvoor een ontheffing kan worden aangevraagd. De beoogde ingreep/ontwikkeling dient een dergelijk belang te dienen (Schema 4b ja/nee). De belangen zijn onderstaand weergegeven (conform Wet natuurbescherming art. 3.10, lid 2).

- 2** Artikel 3.8, met uitzondering van het derde en vierde lid, is van overeenkomstige toepassing op de verboden, bedoeld in het eerste lid, met dien verstande dat, in aanvulling op de redenen, genoemd in het vijfde lid, onderdeel b, de noodzaak voor de ontheffing of vrijstelling ook verband kan houden met handelingen:
- a.** in het kader van de ruimtelijke inrichting of ontwikkeling van gebieden, daaronder begrepen het daarop volgende gebruik van het ingerichte of ontwikkelde gebied;
  - b.** ter voorkoming van schade of overlast, met inbegrip van schade aan sportvelden, schietterreinen, industrieterreinen, kazernes, of begraafplaatsen;
  - c.** ter beperking van de omvang van de populatie van dieren, in verband met door deze dieren ter plaatse en in het omringende gebied veelvuldig veroorzaakte schade of in verband met de maximale draagkracht van het gebied waarin de dieren zich bevinden;
  - d.** ter voorkoming of bestrijding van onnodig lijden van zieke of gebrekkige dieren;
  - e.** in het kader van bestendig beheer of onderhoud in de landbouw of bosbouw;
  - f.** in het kader van bestendig beheer of onderhoud aan vaarwegen, watergangen, waterkeringen, waterstaatswerken, oevers, vliegvelden, wegen, spoorwegen of bermen, of in het kader van natuurbeheer;
  - g.** in het kader van bestendig beheer of onderhoud van de landschappelijke kwaliteiten van een bepaald gebied, of
  - h.** in het algemeen belang.



### Bijlage 3 Rugstreppad

#### Herkenning

De rugstreppad (*Epidalea calamita*) is een middelgrote pad met een lengte van circa 4,5 - 7 cm. De pad heeft vrij korte poten en heeft op de rug een karakteristieke lichtgele lengtestreep. Verder is de rug grijsbruin met groenige vlekken en heeft de buik een lichtgrijze kleur met grijszwarte vlekken. De ogen zijn geelgroen en hebben een horizontale pupil. Mannetjes zijn in de paartijd te onderscheiden van vrouwtjes door een paars/blauwe verkleuring van de keel. Gedurende het voortplantingsseizoen is tijdens de kooractiviteiten een typische en harde roep te horen die over een afstand van 1 - 3 km is waar te nemen (Creemers & Van Delft, 2009). De larven van rugstreppad zijn maximaal 2,5 cm lang en zwart van kleur. Oudere larven hebben een lichte keelvlak en soms een streep over de rug (Diepenbeek & Creemers, 2006).



Figuur 1 Determinatie kenmerken van de rugstreppad.

#### Gedrag

De rugstreppad is een typische pioniersoort die opportunistisch profiteert van tijdelijke gunstige omstandigheden. Veranderingen in weersomstandigheden als vocht en temperatuur vormen in sterke mate een sein voor migratie, voortplanting en dergelijke. Onderstaande periodes zijn dan ook indicatief. Bij het koloniseren van nieuwe gebieden kunnen jonge rugstreppadden afstanden tot wel 5 km afleggen (BIJ12 kennisdocument Rugstreppad, 2017).

De overwintering vindt plaats van oktober/november tot en met maart. De eerste dieren kunnen vanaf begin maart de overwinteringslocatie verlaten om vervolgens al dan niet direct door te trekken naar de voortplantingslocaties. De voortplanting vindt plaats in de periode april - september met een hoogtepunt rond half april - mei. Het vaststellen van aan- of afwezigheid van rugstreppadden kan middels drie gerichte (avond)veldbezoeken in de periode 15 april - juli (BIJ12 kennisdocument Rugstreppad, 2017).

#### *Habitat en verblijfplaatsen*

De geprefereerde habitat van de rugstreepad bestaat uit een dynamische omgeving met vergraafbaar zand of fijne grond. De verblijfplaatsen van de soort kunnen worden onderverdeeld in voortplantings-, zomer- en overwinteringshabitat. De voortplantingshabitat is aquatisch en na de voortplanting zijn rugstreepadden hoofdzakelijk op het land te vinden. Het functionele leefgebied bestaat ook uit het gebied tussen deze habitats (migratieroutes).

De eitjes worden afgezet in veelal tijdelijke, ondiepe en wateren zonder vegetatie, waar weinig tot geen sprake is van concurrentie of predatie. Voorbeelden hiervan zijn greppels, rijsporen, regenplassen en geschoonde sloten. De zomer en- en winterlocaties bevinden zich op het land in hoogwatervrije terreinen. Voor de overwintering gebruikt de rugstreepad bestaande (muizen)holletjes, graaft deze zich in de bodem of kruipt de rugstreepad onder materialen als: stenen, boomstammen, banden en houtstapels. Voorwaarde voor de winterhabitat is dat deze locatie vorstvrij dient te zijn.

#### *Populatieomvang*

Rugstreepadden verspreiden zich in diverse richtingen waardoor de minimale populatieomvang en bijbehorend oppervlakte voor de gunstige staat van instandhouding locatiespecifiek is. Als vuistregel wordt gehanteerd dat een gezonde populatie uit minimaal 100 - 200 dieren bestaat en dat deze in verbinding staat met andere populaties (BIJ12 Kennisdocument Rugstreepad, 2017).

#### *Voorkomen kolonisatie*

Doordat de rugstreepad een typische pioniersoort is en een dynamische omgeving met vergraafbare grond prefereert, kan snel spontane kolonisatie van de soort in een braakliggend gebied of bouwterrein ontstaan. Om kolonisatie van rugstreepad te voorkomen wordt geadviseerd maatregelen te treffen. Deze maatregelen bestaan uit het ongeschikt dan wel ontoegankelijk houden van het plangebied. Het ongeschikt houden van het plangebied voor rugstreepadden houdt in dat zo min mogelijk vergraafbaar zand gebruikt of opgeslagen wordt binnen het bouwterrein. Bij het bouwrijp maken van het perceel dient het zand direct geëgaliseerd te worden. De aanleg van een zanddepot moet voorkomen worden. In de voorjaars- en zomerperiode zorgen dat er geen kleine poelen ontstaan waar rugstreepadden eieren kunnen leggen. Diepe rijsporen van machines kunnen al voldoende diep zijn als voortplantingswater voor rugstreepadden (figuur 2).



*Figuur 2 Bij hevige regenval kunnen ontstane geulen gevuld worden met water. Deze tijdelijke poelen zijn uitermate geschikt voor de rugstreepad. Het ontstaan van deze geulen dient te allen tijde voorkomen te worden.*

In de najaar- en winterperiode moet gezorgd worden dat er geen overwintering van rugstreeppadden kan optreden. Voldoende vergraafbaar zand (zanddepot) kan gebruikt worden voor overwintering. Ook stenenstapels, houtstapels of andere vorstvrije structuren (onder een bouwkeet bijvoorbeeld) kunnen gebruikt worden voor overwintering. Dergelijke structuren dienen weggehaald te worden buiten de overwinteringsperiode van de soort. Het ontoegankelijk houden van het plangebied voor rugstreeppadden houdt in dat voorzieningen worden geplaatst waardoor rugstreeppadden het plangebied niet kunnen bereiken. Dit kan bijvoorbeeld door het plaatsen van schermen van stevig plastic of worteldoek van 50 centimeter hoog en minimaal 10 centimeter ingegraven in de grond (figuur 3). De voorzieningen die getroffen zijn om het gebied ontoegankelijk te maken moeten zodanig geplaatst en beheerd worden dat ze hun functie ten allen tijden kunnen vervullen.



*Figuur 3 Een incorrect geplaatst amfibiescherm (links). Een correct geplaatst amfibiescherm (rechts). Deze dienen minimaal 10 cm ingegraven te zijn.*