

Bijlage 1 Uitwerkings- en afwegingskader

Aanleiding

De middelen voor de "Tijdelijke subsidieregeling coronasteunfonds Rucphen 2021" zijn niet oneindig. Daarom moet er een heldere afweging plaatsvinden over waar deze middelen leiden tot het beste maatschappelijk effect. In dit uitwerkings- en afwegingskader wordt toegelicht hoe gemeente Rucphen keuzes maakt in de subsidietoekenning. Subsidieaanvragers kunnen dit uitwerkingskader gebruiken om hun subsidieaanvraag te onderbouwen.

Uitwerkingskader

In dit uitwerkingskader wordt toelichting gegeven over welke organisaties in aanmerking komen, welke rol bij de gemeente ligt en welke vorm en duur van de steunmaatregelen krijgen. In deze toelichting wordt ook beschreven wat van de aanvrager verwacht wordt bij het indienen van de subsidieaanvraag.

Waarom verlenen we steun?

Gemeente Rucphen vindt het belangrijk om haar (sport)verenigingen en sociaal culturele instellingen in stand te houden. De subsidieregeling is een instrument om structurele schade, door het omvallen van organisaties, te voorkomen.

Wie komt in aanmerking?

De doelgroepen van deze subsidieregeling zijn (sport)verenigingen en sociaal culturele instellingen, die lokaal in gemeente Rucphense actief zijn en in brede zin activiteiten ontplooiën op gebied van welzijn, cultuur/erfgoed en sport.

Wanneer is er een rol voor de gemeente in de steunverlening?

De Rucphense (sport)verenigingen en sociaal culturele instellingen zijn in eerste instantie zelf aan zet om haar financiële problemen te overbruggen. Gemeente Rucphen is daarom terughoudend en behoudt haar steun voor aan organisaties met (acute) financiële problemen die de continuïteit van de organisatie bedreigen..

Toelichting op de motivatiebrief

Aan subsidieaanvragers wordt gevraagd om een motivatiebrief op te stellen. In de motivatie brief verwachten wij dat minimaal is opgenomen een:

- Het gevraagde subsidiebedrag;
- Toelichting op de doelen van artikel 2 waarbinnen subsidie wordt aangevraagd;
- Toelichting op de vragen uit het uitwerkings- en afwegingskader van de regeling;
- Toelichting op de activiteiten waarvoor de organisatie de subsidie wil inzetten
- Een financieel onderbouwde toelichting waaruit de (kritieke) financiële omstandigheden van de subsidieaanvrager duidelijk naar voren komen.

Toelichting op (acute) financiële problemen

Veel maatschappelijke organisaties zijn financieel afhankelijk van inkomsten uit activiteiten, contributies, giften en subsidies. Vanwege de aangescherpte coronamaatregelen konden veel activiteiten geen doorgang vinden. Ondertussen liepen de vaste lasten (zoals: huisvestingskosten, energiekosten, verzekeringen, schoonmaak en onderhoudskosten) wel door. Als gevolg van deze situatie wordt ingeteerd op eigen vermogen.

Voor de maatschappelijke organisaties die over dusdanig weinig eigen vermogen beschikken is deze tijdelijke subsidieregeling in het leven geroepen. Het beoogt om maatschappelijke organisaties tegemoet te komen voor de vaste lasten, die ook doorlopen tijdens de duur van de coronamaatregelen. Loon- en inhuurkosten zien wij niet als vaste lasten.

Toelichting op de financiële documenten

In de aanvraag wordt aan de subsidieaanvrager gevraagd om inzichtelijk te maken welk bedrag aan vaste lasten uw organisatie tekortkomt als gevolg van de coronamaatregelen. Het tekort dient zichtbaar te worden gemaakt tegenover de normale financieringsstromen, die af te leiden moeten zijn uit de jaarcijfers van uw organisatie.

Afwegingskader

In de beoordeling van de aanvragen wordt een afwegingskader langsgelopen om te beoordelen of de gemeente een rol in steunverlening speelt. In het stroomschema zijn vragen schematisch uitgewerkt voor een afwegingskader, waaraan getoetst wordt of een organisatie in aanmerking komt voor de subsidieregeling.

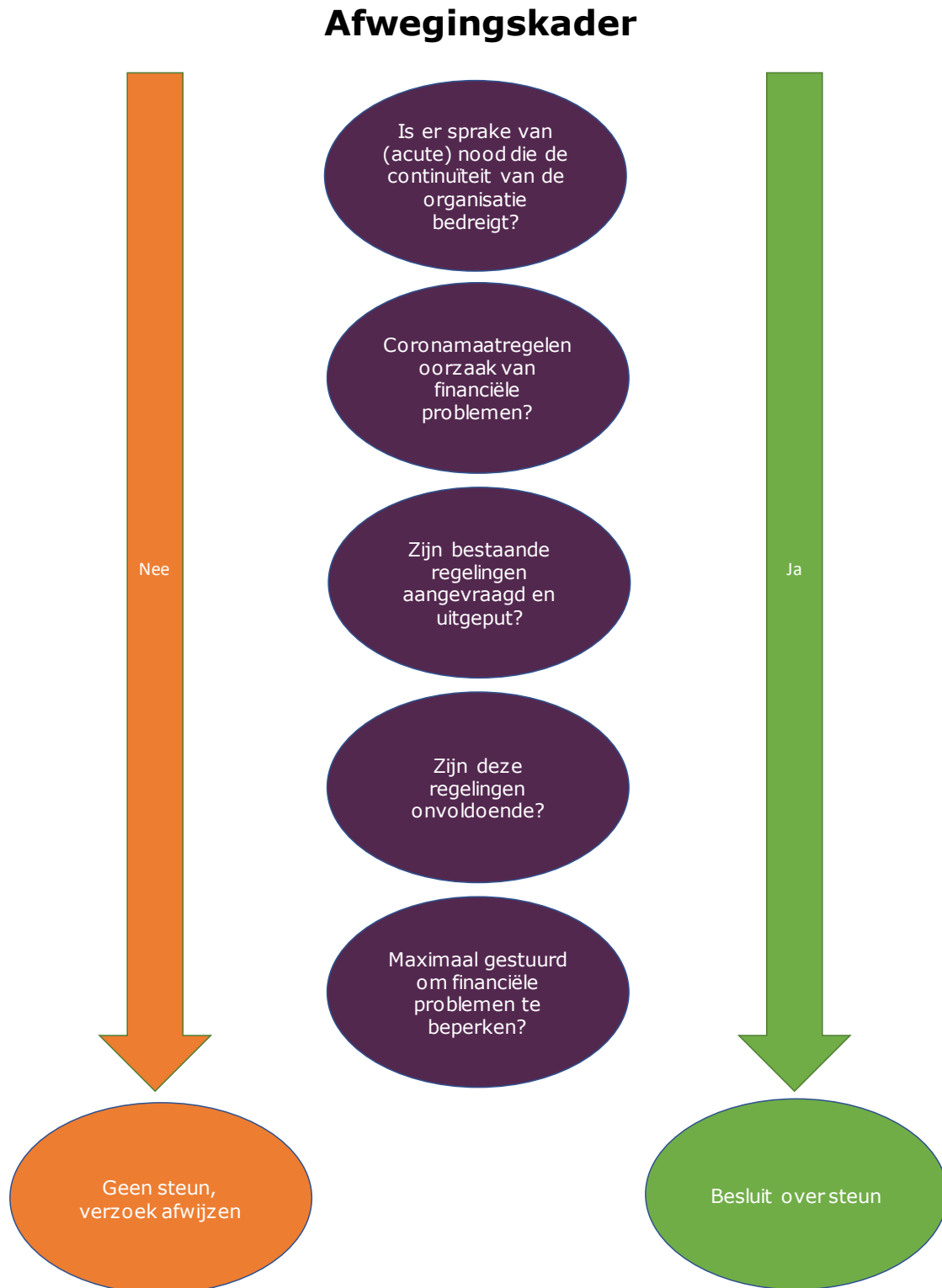

Figuur: Stroomschema afwegingskader ter beoordeling van de subsidieaanvraag

Vraag 1: Is er sprake van (acute) nood die de continuïteit van de organisatie bedreigt?

De gemeente zet, met oog op het doel van deze regeling, primair in op het voortbestaan van (sport)verenigingen en sociaal culture instellingen die kampen met (acute) financiële problemen. Bij de beoordeling van deze vraag wordt onderzocht of er sprake is van financiële problemen, die de continuïteit van de organisatie bedreigen.

Voor organisaties die geen acuut liquiditeitsprobleem hebben, maar weliswaar wel al (zwaar) hebben ingeteerd op financiële reserves, staat de mogelijkheid om een beroep te doen op deze regeling open. In dit geval moet de organisatie beargumenteren hoe de financiële situatie van de organisatie zonder de besparingen eruit zou hebben gezien.

Beoordelingscriteria afwegingskader:

- De organisatie toont cijfermatig aan dat er sprake is van financiële problemen, die de continuïteit van de organisatie bedreigen;

Vraag 2: Ligt de oorzaak van financiële problemen in de coronamaatregelen?

Aanvragen in kader van deze regeling staan alleen open voor organisaties met financiële problemen die het gevolg zijn van COVID-19. Financiële problemen met een andere oorzaak vallen buiten scope van deze subsidieregeling. Indien dit het geval is wordt waar mogelijk verwezen naar andere regelingen.

Beoordelingscriteria afwegingskader:

- De organisatie toont aan dat COVID-19 de oorzaak is van de financiële problemen
- De organisatie is onder normale omstandigheden levensvatbaar
- De organisatie kan door toekenning van de ondersteuning in deze regeling haar financiële problemen overbruggen

Vraag 3: Zijn bestaande regelingen aangevraagd en uitgeput?

Er is alleen een rol voor de gemeente Rucphen om in deze subsidie te voorzien als er geen andere regelingen beschikbaar zijn. Indien nog geen gebruik is gemaakt van een andere beschikbare regeling, zal de subsidieaanvraag worden afgewezen.

Beoordelingscriteria afwegingskader:

- De organisatie toont aan dat ze onderzocht heeft of er beroep kan worden gedaan op andere regelingen
- De organisatie heeft een beroep gedaan op andere regelingen

Vraag 4: Zijn deze regelingen onvoldoende?

Mocht een bestaande regeling gebruikt en uitgeput zijn, dan is een beroep op gemeentelijke ondersteuning wel mogelijk. In dit geval zal de organisatie aan moeten tonen dat deze regeling niet voldoende bijdraagt om de financiële problemen te overbruggen.

Beoordelingscriteria afwegingskader:

- De organisatie toont aan dat dat haar financiële situatie ook met andere regelingen niet overbrugd kan worden

Vraag 5: Maximaal gestuurd om financiële problemen te beperken?

Vervolgens wordt beoordeeld of de organisatie zelf al het nodige heeft gedaan om de uitgaven alsnog te beperken. Daarbij wordt onder andere gekeken naar overwegingen ten aanzien van huurverplichtingen, stopzetting van activiteiten en het genereren van (tijdelijke) extra inkomsten. Dit laatste kan vorm krijgen door het laten doorbetalen van contributies, bijdragen en/of het laten doorgaan van activiteiten die wel mogelijk zijn onder de coronamaatregelen.

Beoordelingscriteria afwegingskader:

- De organisatie heeft maatregelen getroffen om haar inkomsten te verhogen;
- De organisatie heeft maatregelen getroffen om haar uitgaven te verlagen;
- De organisatie doet een beroep (of heeft dit gedaan) op haar eigen middelen om de periode van coronamaatregelen financieel te overbruggen;
- De organisatie heeft maatregelen getroffen om in de toekomst een financieel duurzamere exploitatie mogelijk te maken.

Wat is de vorm en duur van de steun?

Gemeente Rucphen stelt een subsidie beschikbaar met een subsidieplafond van € 60.000,00. Mocht er noodzaak ontstaan om de subsidieregeling te verruimen, bijvoorbeeld indien de coronamaatregelen uitgesteld worden of bij grotere vraag naar ondersteuning dan verwacht, dan kan het college, na consultatie met de raad, dit subsidieplafond eenmalig verhogen met een nader met de raad overeen te komen bedrag.

Na zes maanden vindt een vaststelling van de subsidie plaats. Mocht achteraf steun niet nodig blijken te zijn, dan vordert de gemeente (te veel) verstrekt geld terug. Hetzelfde geldt als blijkt dat de middelen niet voor het doel van deze subsidieregeling zijn gebruikt. Uitgangspunt van gemeente Rucphen is om geen grote administratieve ballast voor de organisatie en de gemeente te veroorzaken.

Beoordeling van de subsidieaanvraag

Alle aanvragen die in aanmerking komen voor de subsidieaanvraag worden beoordeeld. De mate waarin de subsidieaanvraag invulling geeft aan de beoordelingscriteria is bepalend voor toekenning van de aanvraag. De beoordeling is kwalitatief en vindt in samenhang met alle aspecten plaats. Voor een zuivere afweging worden de criteria intern door de gemeente beoordeeld aan de hand van een afwegingskader. Dit afwegingskader zal alleen ingezet worden om verzoeken van maatschappelijke organisaties om lokale steun te toetsen. De beoordeling van dit geheel leidt tot een gedeeltelijke of volledige toekenning van de aanvraag. De uiteindelijke subsidietoekenning vindt plaats op inschatting van het college.

Nr.	Criterium	Beoordeling	Toelichting
1	De organisatie toont cijfermatig aan dat er sprake is van financiële problemen, die de continuïteit van de organisatie bedreigen		
2	De organisatie toont aan dat COVID-19 de oorzaak is van de financiële problemen		
3	De organisatie is onder normale omstandigheden levensvatbaar		
4	De organisatie kan door toekenning van de ondersteuning in deze regeling haar financiële problemen overbruggen		
5	De organisatie toont aan dat ze onderzocht heeft of er beroep kan worden gedaan op andere regelingen		
6	De organisatie heeft een beroep gedaan op andere regelingen		
7	De organisatie toont aan dat dat haar financiële situatie ook met andere regelingen niet overbrugd kan worden		
8	De organisatie heeft maatregelen getroffen om haar inkomsten te verhogen		
9	De organisatie heeft maatregelen getroffen om haar uitgaven te verlagen		
10	De organisatie doet een beroep (of heeft dit gedaan) op haar eigen middelen om de periode van coronamaatregelen financieel te overbruggen		
11	De organisatie heeft maatregelen getroffen om in de toekomst een financieel duurzamere exploitatie mogelijk te maken		