

## Watervergunning Keur waterschap Vechtstromen

Datum: 25 januari 2021

Kenmerk: Z-2130926/21094388

Het dagelijks bestuur heeft op 13 januari 2021 een aanvraag van Visman Roxit B.V. namens Enexis Netbeheer B.V. te 's-Hertogenbosch ontvangen voor een vergunning voor het verrichten van handelingen in een watersysteem. Hierop is de Keur waterschap Vechtstromen van toepassing.

De aanvraag betreft het aanbrengen en hebben van middenspanningskabels langs de N34, waarbij deze, door middel van gestuurde boring, deels binnen de beschermingszone van de kering van de Vecht wordt aangebracht en kruisend met waterloop WL07407 (afvoervak AV10628), ter plaatse van de percelen kadastraal bekend als Ambt-Hardenberg, sectie Z, nummer 5019, gemeente Gramsbergen, sectie F, nummer 4577 en sectie AG, nummer 1329 te Hardenberg.

### BESLUIT

Gelet op de bepalingen van de Waterwet, het Waterbesluit, de Waterregeling, de Algemene wet bestuursrecht en de vermelde overwegingen besluit het dagelijks bestuur om:

op grond van artikel 3.59 van de Keur waterschap Vechtstromen 2020 aan Enexis Netbeheer B.V. te 's-Hertogenbosch vergunning te verlenen voor het aanbrengen en hebben van middenspanningskabels langs de N34, waarbij deze, door middel van gestuurde boring, deels binnen de beschermingszone van de kering van de Vecht wordt aangebracht en kruisend met waterloop WL07407 te Hardenberg.

De werken dienen te worden uitgevoerd zoals aangegeven op de bij de aanvraag ingediende documenten.

### Voorschriften

Aan dit besluit worden de volgende voorschriften verbonden.

#### Voorschriften algemeen

1. Tenminste één week voordat met de uitvoering van de werkzaamheden wordt begonnen, dient u de datum van aanvang van de werkzaamheden te melden aan de met het toezicht belaste medewerker via [toezichtnoord@vechtstromen.nl](mailto:toezichtnoord@vechtstromen.nl) via telefoonnummer 06-46624427. Tenzij hierna anders wordt bepaald moeten de werken overeenkomstig de aanvraag worden uitgevoerd met en volgens nadere aanwijzingen van deze medewerker.
2. Een exemplaar van de vergunning dient bij de uitvoering van het werk aanwezig te zijn en op verzoek te worden getoond aan de daartoe bevoegde ambtenaar.
3. Het waterschap is niet verantwoordelijk en/of aansprakelijk voor schade toegebracht aan derden, die voortvloeit uit de aanwezigheid dan wel het gebruik van de door de houder van de vergunning aangebrachte voorzieningen.

#### Voorschriften kabelwerkzaamheden

4. Er dient voor te worden gezorgd dat de waterafvoer en het onderhoud aan het waterstaatswerk ongehinderd kan plaatsvinden.

5. Alle grondroeringen die bij het aanbrengen van de werken worden gedaan, moeten:
  - a. mechanisch worden verdicht in lagen van maximaal 0,30 meter;
  - b. worden ingezaaid met een bermmengsel.
6. Alle schade veroorzaakt door het maken en het gebruik van de waterstaatswerken en de daarbij behorende werken, dient door u binnen een door het waterschap te bepalen redelijke termijn te worden hersteld.
7. Wanneer de werken worden vernieuwd, gewijzigd of opgeruimd, dient u het waterschap daarvan schriftelijk in kennis te stellen.
8. In de Vecht gelden wisselende waterstanden. Hierdoor loopt u risico in verband met mogelijke waterlast c.q. schade. Waterschap Vechtstromen kan op geen enkele wijze aansprakelijk worden gesteld voor persoonlijk letsel of materiele schade als gevolg van deze wisselende waterstanden.
9. Gedurende de periode 15 oktober tot en met 15 april mogen er in verband met de verhoogde kans op hoog water geen werkzaamheden verricht worden in de uiterwaarden van de Vecht of aan waterkerende waterstaatswerken van de Vecht. Ook mogen er geen bouwmaterialen en/of bouw materieel worden opgeslagen in de uiterwaarden van de Vecht.

## Overwegingen

Het besluit is getoetst aan:

- de Waterwet;
- de Keur van waterschap Vechtstromen 2020.

De Waterwet omschrijft in artikel 2.1 het toetsingskader voor de beslissing op de aanvraag. In dit artikel zijn de algemene doelstellingen aangegeven die richtinggevend zijn bij de uitvoering van het waterbeheer. De doelstellingen zijn gericht op:

- voorkomen en waar nodig beperking van overstromingen, wateroverlast en waterschaarste, in samenhang met
- bescherming en verbetering van de chemische en ecologische kwaliteit van watersystemen en
- vervulling van maatschappelijke functies door watersystemen.

Deze doelstellingen vormen in onderlinge samenhang het toetsingskader bij vergunningverlening. Een vergunning wordt geweigerd indien de werken niet verenigbaar zijn met de doelstellingen van het waterbeheer en het niet mogelijk is om de belangen van het waterbeheer voldoende te beschermen door het verbinden van voorschriften of beperkingen aan de vergunning.

Bij de beoordeling van de vergunningaanvraag richt het bevoegd gezag zich volgens het toetsingskader op de effecten van uw initiatief op beperking van de doorstroming van de waterloop.

De waterhuishoudkundige belangen die beschermd worden door de Keur waterschap Vechtstromen, zijn afgewogen tegen het belang van de vergunninghouder bij het verkrijgen van de vergunning. Uit deze belangenafweging is gebleken dat met inachtneming van de aan deze vergunning verbonden voorschriften, de zorg voor de waterhuishouding voldoende wordt gewaarborgd.

### **Conclusie**

De kabelwerkzaamheden belemmeren het beheer en onderhoud van de waterloop niet en heeft geen verdere negatieve invloed op het watersysteem. Daarmee voldoet uw aanvraag aan de Waterwet en de Keur waterschap Vechtstromen en bestaat geen bezwaar tegen het verlenen van de vergunning.

Hoogachtend,  
het dagelijks bestuur van waterschap Vechtstromen,  
namens deze,

D. Santing, teamleider Vergunningverlening, Toezicht en Handhaving

### Bezwaar

U kunt binnen zes weken na de dag waarop dit besluit is verzonden bezwaar maken bij het dagelijks bestuur van het waterschap Vechtstromen, Postbus 5006, 7600 GA Almelo.

Het bezwaarschrift moet ondertekend zijn en moet tenminste bevatten:

- a. de naam en het adres van de indiener;
- b. de dagtekening;
- c. een aanduiding/omschrijving van het besluit waartegen het bezwaar zich richt;
- d. de gronden van het bezwaar.

Wie een bezwaarschrift indient, kan de voorzieningenrechter van de rechtbank verzoeken om een voorlopige voorziening te treffen, indien onverwijlde spoed, gelet op de betrokken belangen, dit vereist. Voor het in behandeling nemen van een verzoek om een voorlopige voorziening is een griffierecht verschuldigd.

Het verzoek om een voorlopige voorziening kan worden gericht aan de voorzieningenrechter van de rechtbank Overijssel, Bestuursrecht, Postbus 10067, 8000 GB te Zwolle.

## **Bijlage: Keur en Beoordelingsregel waterschap Vechtstromen**

### Keur waterschap Vechtstromen

De volgende artikelen van de Keur waterschap Vechtstromen zijn van toepassing:

#### *Artikel 3.59 (KABEL)*

1. Het is verboden om zonder watervergunning een kabel aan te leggen, te verwijderen of te behouden in een waterkering of de beschermingszone van een waterkering.
2. Het is verboden om zonder watervergunning ene kabel aan te leggen, te verwijderen of te behouden in een oppervlaktewaterlichaam of de beschermingszone van een oppervlaktewaterlichaam als niet wordt voldaan aan de voorwaarden van artikel 3.58, eerste lid.

#### Artikel 3.58

Het is verboden om een kabel aan te leggen, te verwijderen of te behouden in of onder een oppervlaktewaterlichaam of in de beschermingszone van het oppervlaktewaterlichaam zonder dit tenminste 14 dagen voor aanvang te melden als:

- a. de spanning op de kabel maximaal 100 kV is;
- b. de kabel evenwijdig aan het oppervlaktewaterlichaam wordt aangelegd, en deze ten minste 2 meter uit de insteek wordt aangelegd;
- c. de kabel het oppervlaktewaterlichaam kruist en deze ten minste 1 meter onder de vaste bodem van het oppervlaktewaterlichaam en ten minste 1 meter uit de insteek wordt aangelegd;
- d. in afwijking van het genoemde onder c, de kabel ten minste 4 meter onder de vaste bodem van het oppervlaktewaterlichaam wordt aangelegd als de kabel een oppervlaktewaterlichaam dat is aangewezen als vaarweg kruist;
- e. de kabel de bovenzijde van de duiker kruist, en deze in een mantelbuis wordt aangelegd die tenminste 3 meter uitsteekt aan weerszijden van de duiker en met ten minste 1 meter grond wordt afgedekt; en
- f. de kabel in de beschermingszone ten minste 1 meter onder het maaiveld wordt aangelegd.

#### Beoordelingsregel vergunning

Bij het beoordelen van de aanvraag wordt getoetst of:

- a. de afstand vanaf de bovenkant van de kabel tot aan de bodem van het oppervlaktewaterlichaam minimaal 1 meter is;
- b. de kabel een oppervlaktewaterlichaam dat als vaarweg is aangewezen kruist en de afstand tussen de bovenkant van de kabel tot de bodem van het oppervlaktewaterlichaam minimaal 4 meter is;
- c. de kabel, die een oppervlaktewaterlichaam moet kruisen, dat oppervlaktewaterlichaam haaks kruist;
- d. de afstand tot de insteek minimaal 1 meter is bij de kabel die in de lengterichting langs het oppervlaktewaterlichaam wordt aangelegd;
- e. de kabel niet in de lengte richting in de meanderzone van een oppervlaktewaterlichaam wordt aangelegd; en
- f. de kabel geen belemmering vormt voor een vastgesteld ontwerp projectplan, een vastgesteld projectplan, een vastgesteld ontwerp watervergunning, een verleende watervergunning, een vastgesteld ontwerp waterbeheerplan of een vastgesteld waterbeheerplan.

### **Algemeen**

1. Het ontwerp, de aanleg en het beheer van kabels en leidingen in en nabij waterkeringen wordt uitgevoerd zoals aangegeven in de NEN 3650 en NEN 3651.
2. Toepassing van boogzinkers of schilboringen zijn binnen een waterkering en bijbehorende beschermingszone A niet toegestaan.

### **Parallel aan een waterkering gelegen kabels en leidingen**

Kabels en leidingen mogen worden gelegd:

3. in de beschermingszone deel A als de aanvrager aantoont dat het niet mogelijk is buiten de beschermingszone A;
4. in de waterkering als de aanvrager aantoont dat er geen andere mogelijkheid is.

Kabels en leidingen worden niet in het talud van de waterkering gelegd.

5. De aanvrager toont op zijn minst aan (zo nodig door middel van berekeningen) dat de aanleg en aanwezigheid van de kabel/leiding geen significante negatieve gevolgen heeft voor de standzekerheid van de dijk.

### **Waterkering kruisende kabels en leidingen (algemeen)**

6. Kruisingen van kabels en leidingen met waterkeringen worden haaks op de waterkering uitgevoerd.
7. Leidingen die waterkeringen kruisen worden als één stuk, zonder verbindingen, gelegd.
8. Een kruisende leiding moet aan beide zijden van de kruising, op goed bereikbare plaatsen, afgesloten kunnen worden.
9. Bij niet mediumvoerende leidingen, zoals mantelbuizen, worden de uiteinden waterdicht afgedicht. De lengte van de afdichting is minimaal net zo groot als de diameter van de mantelbuis.

### **Traditionele dijkkruisingen (open ontgraving/persing)**

10. Ter plaatse van de binnen- of buitenkruinlijn worden kabels en leidingen voorzien van een kwelscherm. Het kwelscherm heeft, bij kabels en bij leidingen tot een diameter van 500 mm, een diameter van tenminste 50 centimeter rondom de buitenzijde van de kabel of leiding.
11. Bij leidingen met een diameter groter dan 500 mm wordt in de vergunning een maatwerkvoorschrift gesteld.

### **Dijk kruisende horizontaal gestuurde boringen (HDD's)**

12. Ter plaatse van kruisingen met constructies, zoals damwanden en kwelschermen, komt de bovenzijde van de kabels en leidingen ten minste 5,0 meter onder de onderzijde van de constructie te liggen.
13. Het in- en uitredepunt van de horizontaal gestuurde boring ligt buiten het waterstaatswerk en beschermingszone A.
14. Ter plaatse van het in- en uitredepunt van de horizontaal gestuurde boring (HDD techniek) wordt een kwelscherm aangebracht. Het kwelscherm heeft, bij leidingen tot een diameter van 500 mm, een diameter van ten minste 50 centimeter rondom de buitenzijde van de kabel of leiding. Bij leidingen met een diameter groter dan 500 mm wordt in de vergunning een maatwerkvoorschrift gesteld.

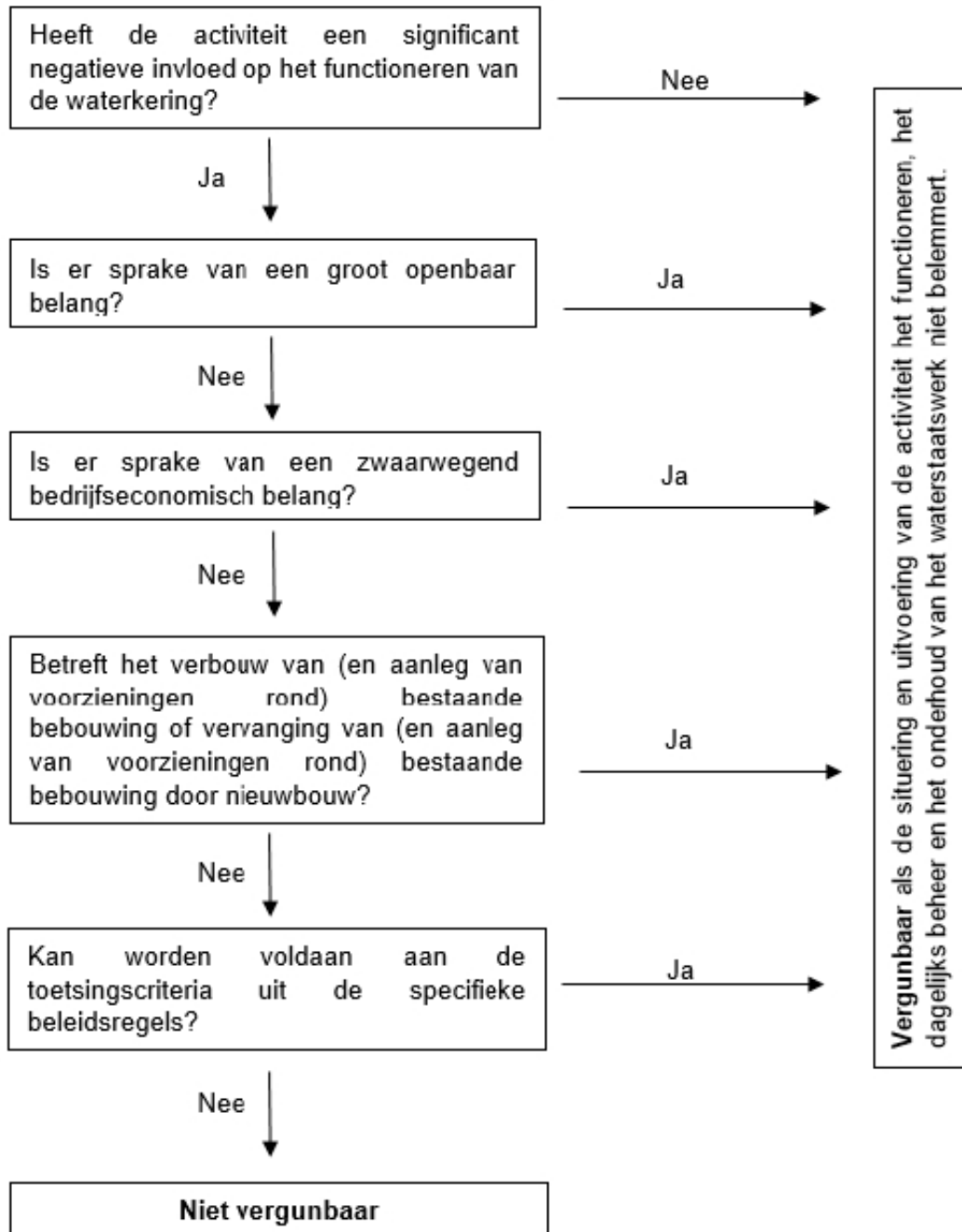

De kans op het falen van de waterkering is het grootst op het moment dat de waterkering het zwaarst belast wordt. Deze belasting treedt op bij hoge waterstanden en sterke wind. In de periode van 15 oktober tot 15 april (het stormseizoen) is er een grotere kans op het optreden van hoog water in combinatie met sterke wind. Naar gelang de aard van de werkzaamheden wordt in een vergunning een voorschrift worden opgenomen dit niet in deze periode uit te voeren.