

Watervergunning Keur waterschap Vechtstromen

Datum: 8 juni 2021

Kenmerk: Z-2132582/21099094

Het dagelijks bestuur heeft op 6 mei 2021 een aanvraag van u ontvangen voor een vergunning voor het verrichten van handelingen in een watersysteem. Hierop is de Keur waterschap Vechtstromen van toepassing.

De aanvraag betreft het aanbrengen en hebben van wilgen op de rechteroever over een lengte van 110 meter langs de waterloop WL01763 (afvoervak AV19051), ter plaatse van het perceel kadastraal bekend als gemeente Goor, sectie A, nummer 3212.

BESLUIT

Gelet op de bepalingen van de Waterwet, het Waterbesluit, de Waterregeling, de Algemene wet bestuursrecht en de vermelde overwegingen besluit het dagelijks bestuur om:

op grond van artikel 3.18 van de Keur waterschap Vechtstromen 2020 aan H. te Wierik te Goor vergunning te verlenen voor het aanbrengen en hebben van wilgen op de rechteroever over een lengte van 110 meter langs de waterloop WL01763 (afvoervak AV19051).

De wilgen dienen te worden aangebracht zoals weergegeven op de bij de aanvraag gevoegde tekening.

Aan dit besluit worden de volgende voorschriften verbonden.

Voorschriften

Voorschriften algemeen

1. Tenminste één week voordat met de uitvoering van de werkzaamheden wordt begonnen, dient u de datum van aanvang van de werkzaamheden te melden aan de met het toezicht belaste medewerker A. Aanstoot via toezichtzuid@vechtstromen.nl of telefoonnummer 06-29560729. Tenzij hierna anders wordt bepaald moeten de werken overeenkomstig de aanvraag worden uitgevoerd met en volgens nadere aanwijzingen van deze medewerker.
2. Een exemplaar van de vergunning dient bij de uitvoering van het werk aanwezig te zijn en op verzoek te worden getoond aan de daartoe bevoegde ambtenaar.
3. Het waterschap is niet verantwoordelijk en/of aansprakelijk voor schade toegebracht aan derden, die voortvloeit uit de aanwezigheid dan wel het gebruik van de door de houder van de ontheffing aangebrachte voorzieningen.

Voorschriften bomen

1. De bomen dienen op een afstand van 0,3 meter uit de boveninsteek aan de rechteroever van de waterloop te worden aangebracht.
2. De onderlinge hart op hart afstand tussen de bomen dient minimaal 6 meter te bedragen.
3. Er dient voor te worden gezorgd dat de waterafvoer en het onderhoud aan de waterloop ongehinderd kan plaatsvinden.

4. Alle schade veroorzaakt door het maken en het gebruik van de waterstaatswerken en de daarbij behorende werken, dient door u binnen een door het waterschap te bepalen redelijke termijn te worden hersteld.
5. Worden de bomen verwijderd, dan moet het waterschap hiervan vooraf schriftelijk in kennis worden gesteld.

Overwegingen

Het besluit is getoetst aan:

- de Waterwet;
- de Keur waterschap Vechtstromen 2020;

De Waterwet omschrijft in artikel 2.1 het toetsingskader voor de beslissing op de aanvraag. In dit artikel zijn de algemene doelstellingen aangegeven die richtinggevend zijn bij de uitvoering van het waterbeheer. De doelstellingen zijn gericht op:

- voorkomen en waar nodig beperking van overstromingen, wateroverlast en waterschaarste, in samenhang met
- bescherming en verbetering van de chemische en ecologische kwaliteit van watersystemen en
- vervulling van maatschappelijke functies door watersystemen.

Deze doelstellingen vormen in onderlinge samenhang het toetsingskader bij vergunningverlening. Een vergunning wordt geweigerd indien de werken niet verenigbaar zijn met de doelstellingen van het waterbeheer en het niet mogelijk is om de belangen van het waterbeheer voldoende te beschermen door het verbinden van voorschriften of beperkingen aan de vergunning. Bij de beoordeling van de vergunningaanvraag richt het bevoegd gezag zich volgens het toetsingskader op de effecten van uw initiatief op beperking van de doorstroming van de waterloop.

De waterhuishoudkundige belangen die beschermd worden door de Keur waterschap Vechtstromen, zijn afgewogen tegen het belang van de vergunninghouder bij het verkrijgen van de vergunning. Uit deze belangenafweging is gebleken dat met inachtneming van de aan deze vergunning verbonden voorschriften, de zorg voor de waterhuishouding voldoende wordt gewaarborgd.

Conclusie

De bomen belemmeren het beheer en onderhoud van de waterloop niet en hebben geen verdere negatieve invloed op het watersysteem. Daarnaast bevindt het zich niet binnen 10 meter van een stuw of gemaal. Daarmee voldoet uw aanvraag aan de Waterwet en de Keur waterschap Vechtstromen en bestaat er geen bezwaar tegen het verlenen van de vergunning.

Hoogachtend,
het dagelijks bestuur van waterschap Vechtstromen,
namens deze,

D. Santing, teamleider Vergunningverlening, Toezicht en Handhaving

Bezwaar

U kunt binnen zes weken na de dag waarop dit besluit is verzonden bezwaar maken bij het dagelijks bestuur van het waterschap Vechtstromen, Postbus 5006, 7600 GA Almelo.

Het bezwaarschrift moet ondertekend zijn en moet tenminste bevatten:

- a. de naam en het adres van de indiener;
- b. de dagtekening;
- c. een aanduiding/omschrijving van het besluit waartegen het bezwaar zich richt;
- d. de gronden van het bezwaar.

Wie een bezwaarschrift indient, kan de voorzieningenrechter van de rechtbank verzoeken om een voorlopige voorziening te treffen, indien onverwijlde spoed, gelet op de betrokken belangen, dit vereist. Voor het in behandeling nemen van een verzoek om een voorlopige voorziening is een griffierecht verschuldigd.

Het verzoek om een voorlopige voorziening kan worden gericht aan de voorzieningenrechter van de rechtbank Overijssel, Bestuursrecht, Postbus 10067, 8000 GB te Zwolle.

Bijlage: Keur en Beoordelingsregel waterschap Vechtstromen

Keur waterschap Vechtstromen

De volgende artikelen van de Keur waterschap Vechtstromen zijn van toepassing:

Artikel 3.18

Het is verboden zonder watervergunning beplanting aan te brengen.

Beoordelingsregel vergunning

Bij het beoordelen van de aanvraag wordt getoetst of:

- a. het oppervlaktewaterlichaam vanaf één of beide zijden bereikbaar blijft voor het onderhoudsmaterieel;
- b. er ruimte is om specie en maaisel te ontvangen dat verwijderd wordt bij het onderhoud van het oppervlaktewaterlichaam;
- c. de beplanting niet geplaatst wordt binnen 10 meter van stuwen en gemalen, gemeten in zowel boven- als benedenstroomse richting langs het oppervlaktewaterlichaam; en
- d. de beplanting geen belemmering vormt voor een vastgesteld ontwerp projectplan, een vastgesteld projectplan, een vastgesteld ontwerp watervergunning, een verleende watervergunning, een vastgesteld ontwerp waterbeheerplan of een vastgesteld waterbeheerplan.

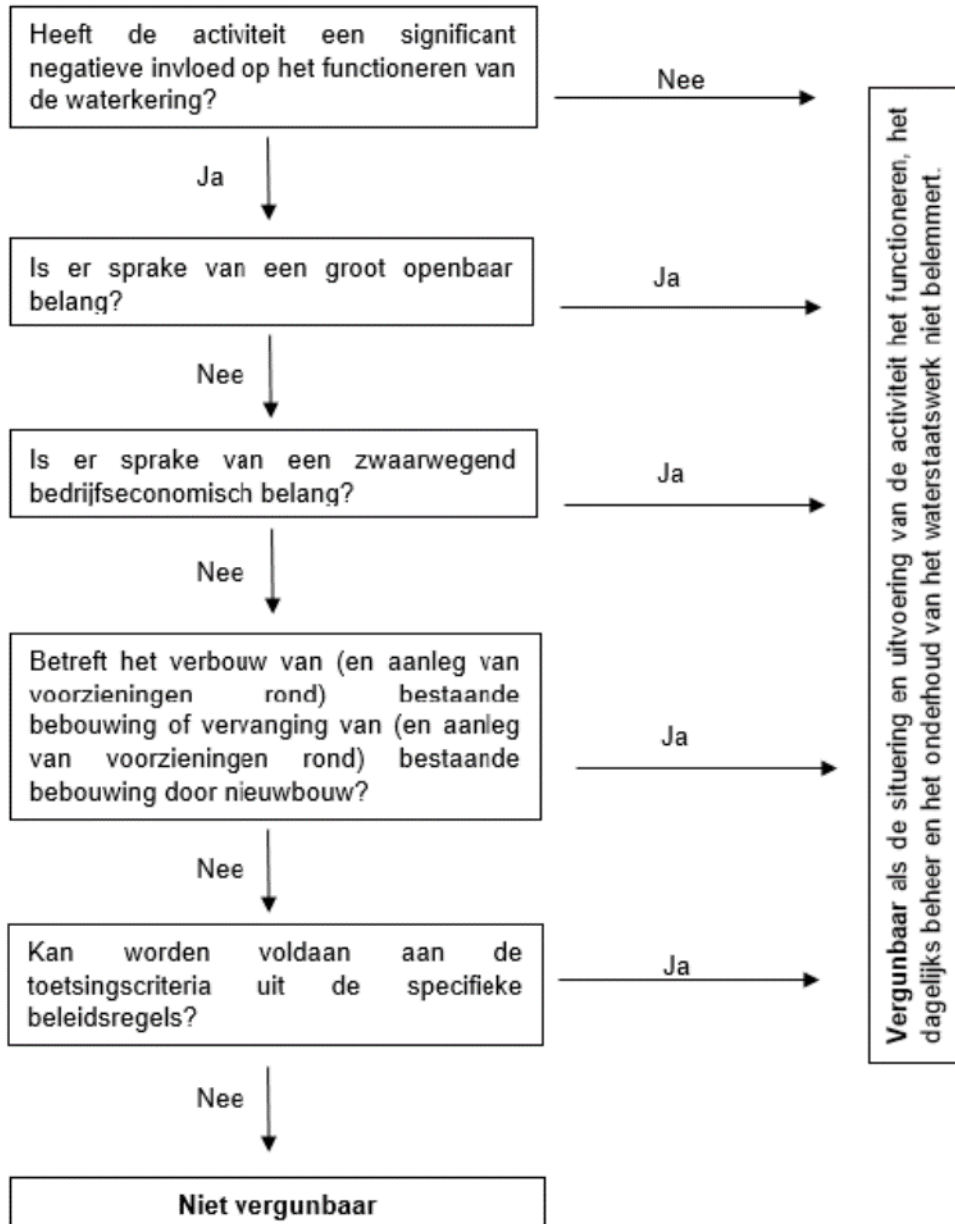

De kans op het falen van de waterkering is het grootst op het moment dat de waterkering het zwaarst belast wordt. Deze belasting treedt op bij hoge waterstanden en sterke wind. In de periode van 15 oktober tot 15 april (het stormseizoen) is er een grotere kans op het optreden van hoog water in combinatie met sterke wind. Naar gelang de aard van de werkzaamheden wordt in een vergunning een voorschrift worden opgenomen dit niet in deze periode uit te voeren.