

# Projectplan Horstertocht “Aanleg duurzame oevers”

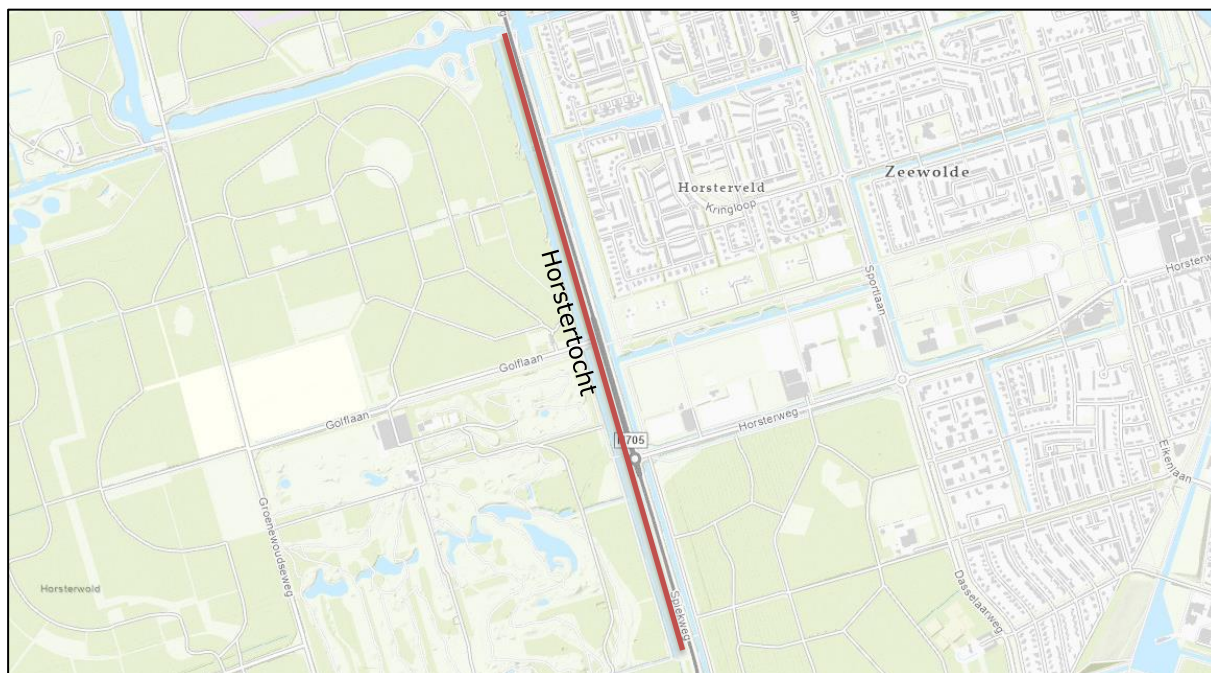

Waterschap Zuiderzeeland

20 april 2021

## PROJECTPLAN WATERWET

---

Datum	<b>20 april 2021</b>
Onderwerp	<b>Projectplan voor de aanleg van m duurzame oever langs de Horstertocht van de Flevopolder.</b>

---

Het college van Dijkgraaf en Heemraden van Waterschap Zuiderzeeland besluit, gelet op artikel 5.4, eerste lid, van de Waterwet, het onderhavige projectplan voor de aanleg van duurzame oevers langs de Horstertocht van de Flevopolder vast te stellen en over te gaan tot publicatie.

Lelystad, 11 mei 2021,

het college van Dijkgraaf en Heemraden,

de secretaris-directeur

de voorzitter,



ing. W. Slob MSc.



ir. H.C. Klavers.

## Inhoudsopgave

Deel I	Aanleg duurzame oever .....	1
1	Projectplan .....	1
1.0	Projectplan .....	1
1.1	Samenvatting .....	1
1.2	Projectbeschrijving .....	1
1.3	Bestaande en nieuwe eigendomssituatie .....	2
1.4	Bereikbaarheid en uitvoeringsperiode .....	2
1.5	Legger.....	2
1.6	Beschrijving van de werkzaamheden .....	4
1.7	Wijze van uitvoering .....	5
1.8	Toekomstig onderhoud .....	5
1.9	Informeren betrokkenen .....	5
1.10	Schadevergoeding en gedoogplicht .....	6
2	Verantwoording .....	6
2.0	Toetsing Waterwet .....	6
2.1	Wetten, regels en beleid .....	7
2.2	Noodzakelijke vergunningen en relevante besluiten .....	7
3	Rechtsbescherming .....	8
3.0	Korte procedure .....	8
4	Bijlagen.....	9
	<b>1. Bijlage: Archeologisch onderzoek .....</b>	<b>10</b>
	<b>2. Bijlage: Bodemkwaliteit .....</b>	<b>11</b>
	<b>3. Bijlage: Overzichtskaart werkzaamheden/ eigendommen .....</b>	<b>13</b>
	<b>4. Bijlage: Profieltekeningen .....</b>	<b>14</b>
Deel II	Contactpersoon uitvoering werken .....	15

## Deel I Aanleg duurzame oever

### 1 Projectplan

#### 1.0 Projectplan

De aanleg of wijziging van een waterstaatswerk door of vanwege de beheerder vindt plaats overeenkomstig een daartoe door hem vast te stellen projectplan (artikel 5.4 van de Waterwet). Het plan bevat ten minste:

- een beschrijving van het betrokken werk (zie onder 1.2);
- een beschrijving van de wijze waarop het wordt uitgevoerd (zie onder 1.6 en 1.7);
- een beschrijving van de te treffen voorzieningen die gericht zijn op het ongedaan maken of beperken van de nadelige gevolgen van de uitvoering van het werk (zie onder 1.9 en 1.10).

#### 1.1 Samenvatting

Op basis van het Oeverbeleid 2004 worden oevers van tochten gelegen in agrarisch gebied: "duurzaam", en grenzend aan bos- en natuurterreinen: "natuurvriendelijk" ingericht op het moment dat de oevers toe zijn aan groot onderhoud.

Op 2 februari 2017 heeft de Algemene Vergadering van Waterschap Zuiderzeeland ingestemd met het voorstel "versnelde aanleg duurzame oevers 2017-2021". In deze periode wordt ca. 100 kilometer natuurvriendelijke- en duurzame oevers aangelegd. De Horstertocht is een tochten die in het kader van de versnelde aanleg "duurzaam" worden ingericht.

#### 1.2 Projectbeschrijving

Het project omvat het aanleggen van 1917 m duurzame oever ter hoogte van de kavels kadastraal bekend A1133 en A1135 gemeente Zeewolde (figuur 1).

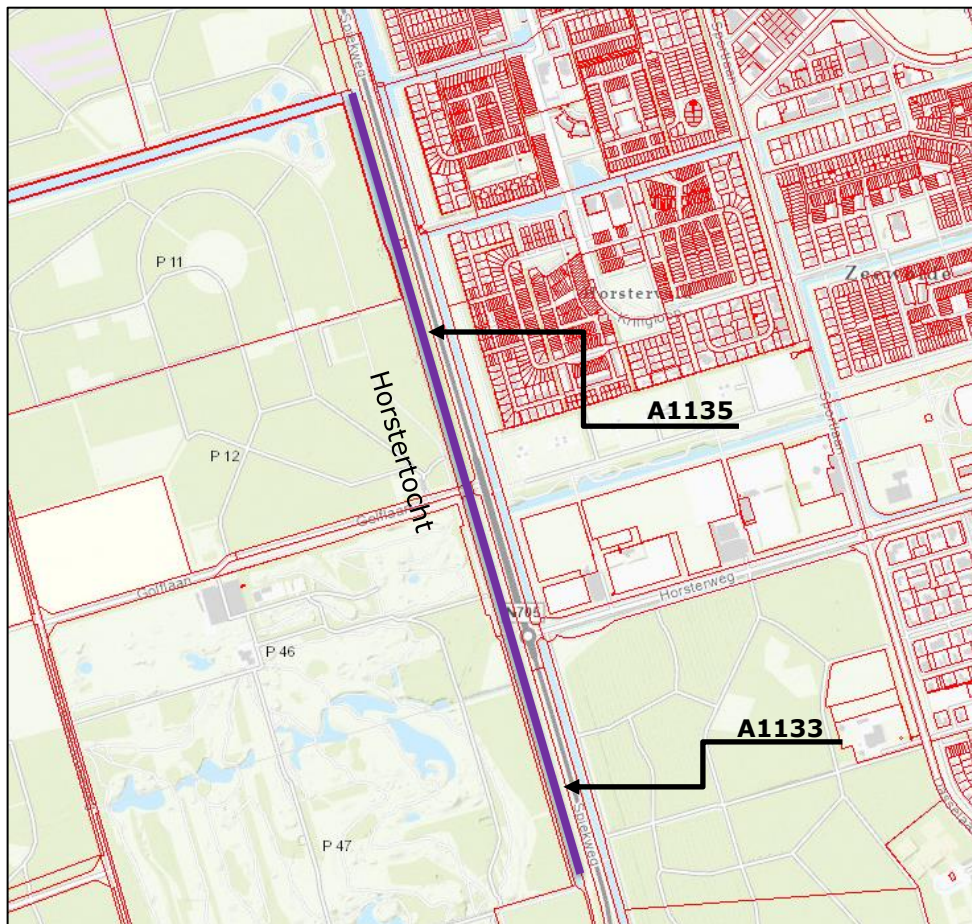

**Figuur 1 Oriëntatie locatie met perceelnummers (paarse lijn)**

### 1.3 Bestaande en nieuwe eigendomssituatie

In de huidige situatie is het waterschap eigenaar van de ondergrond van de hoofdwatgang (tocht) en oeverconstructie. De benodigde ruimte voor de aanleg van het bermtalud voor de duurzame oever kan geheel op eigen ondergrond worden gerealiseerd. In bijlage 3 is een overzichtstekening van de eigendomssituatie opgenomen die tevens in de profieltekeningen zijn opgenomen.

### 1.4 Bereikbaarheid en uitvoeringsperiode

In afwijking van het Oeverbeleid heeft de Algemene Vergadering in 2009 besloten dat aanleg en het onderhouden van watergangen gedurende het hele jaar kunnen plaatsvinden, rekening houdend met bestaande wet- en regelgeving.

Voor de uitvoering van de werkzaamheden en bereikbaarheid van het werk zijn werkstroken langs de tocht en aan- en afvoerroutes benodigd (figuur 2). De werkstrook en aan en afvoerroutes zijn gedurende het gehele jaar beschikbaar voor de voorbereiding, de uitvoering van het werk en eventuele herstel werkzaamheden. De oever is direct bereikbaar vanaf de openbare weg en zal, zoals in onderstaande figuur is weergegeven, worden bereikt. Over het gebruik van percelen en het inrichten van werkstroken wordt met eigenaren/gebruikers afspraken gemaakt. (zie ook paragraaf 1.8)

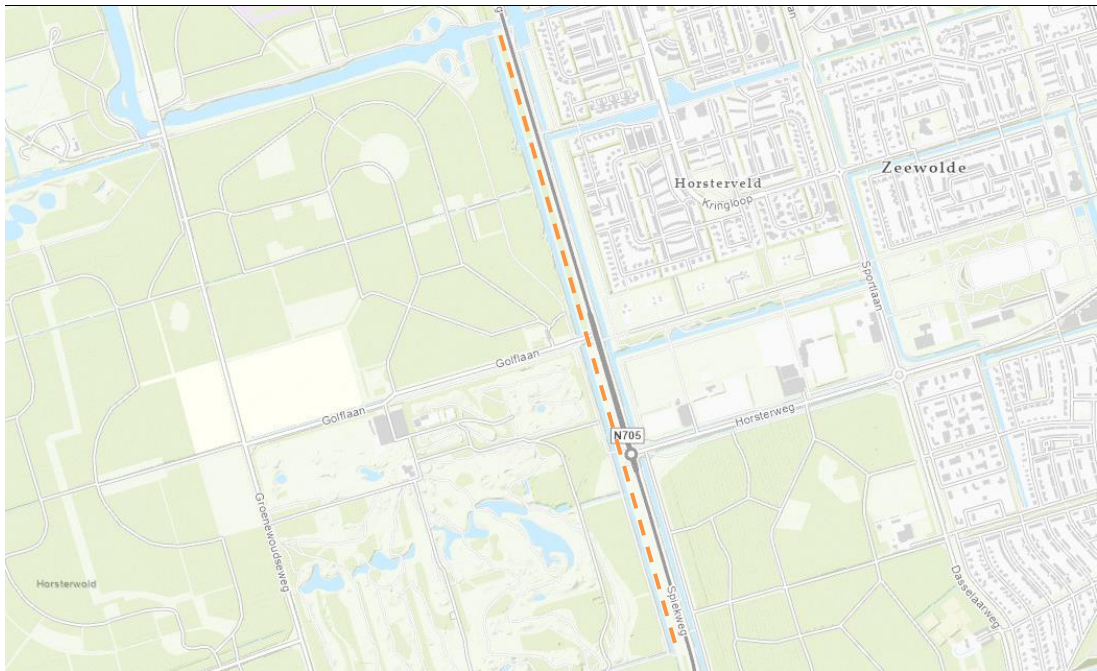

**Figuur 2 (optionele) transportroutes over percelen**

### 1.5 Legger

In de bestaande legger heeft de tocht een L6 en een deel een L12 afmeting (leggerprofiel). De breedte van de tocht is dusdanig dat deze ruim voldoet en een verbreding van de tocht niet benodigd is. De onderhavige oevers worden in de legger aangemerkt als duurzaam ingericht. In bijgevoegde figuur 3 tabel is aangegeven welke leggerprofielen de tocht heeft. In tabel 3 zijn de standaard afmetingen voor de verschillende leggerprofielen weergegeven.

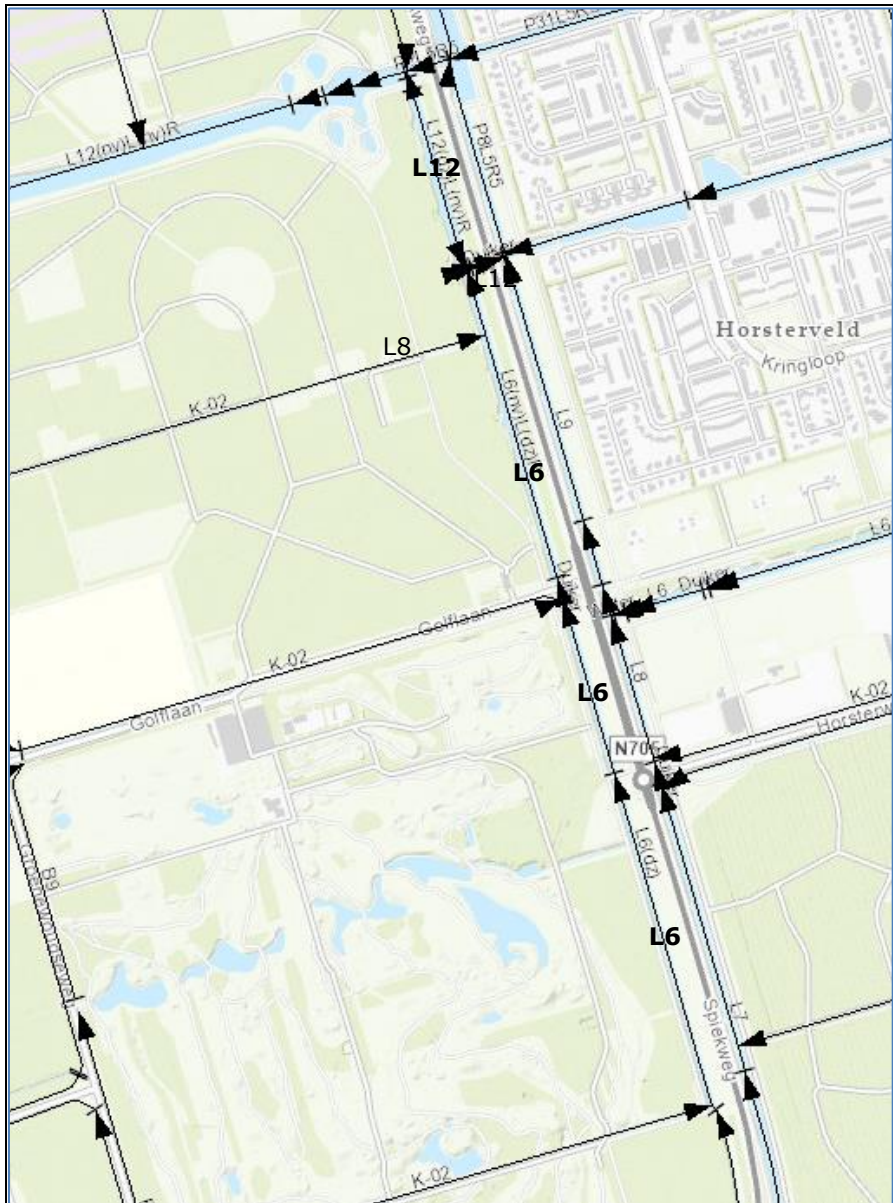

**Figuur 3** Leggerprofielen zoals vastgelegd in de legger

AFMETINGEN VAARTEN EN TOCHTEN												
OMSCHRIJVING	b	d	f	g	h	k	a	c	e	duurzaam		
										e	j	l
	Bodembreedte	Bodemdiepte	Helling talud	Helling talud	Helling talud	Helling talud	Breedte op d/2	Breedte op d	Bermbreedte	Bermbreedte(dz)	Helling talud(dz)	Breedte op j(dz)
L4(dz)	2.0	1.0	1:2	1:2	1:2			6.0	0.50	150	1:4	1.00
L5(dz)	3.0	1.0	1:2	1:2	1:2				0.50	150	1:4	1.00
L6(dz)	2.4	1.0	1:4	1:2½	1:2		6.4	8.9	0.50	150	1:4	1.00
L6a(dz)	2.6	1.2	1:2	1:2	1:2				0.75	150	1:4	1.00
L6b(dz)	2.4	1.0	1:4	1:2½	1:2		6.4	8.9	3.50			
L7(dz)	3.4	1.0	1:4	1:2½	1:2		7.4	9.9	0.50	150	1:4	1.00
L7a(dz)	3.4	1.2	1:2	1:2	1:2				0.75	150	1:4	1.00
L8(dz)	2.3	1.2	1:4	1:2½	1:2		7.1	10.1	0.75	150	1:4	1.00
L8a(dz)	2.3	1.5	1:2	1:2	1:2				1.00	150	1:4	1.00
L9(dz)	3.1	1.2	1:4	1:2½	1:2		7.9	10.9	0.75	150	1:4	1.00
L9a(dz)	3.0	1.5	1:2	1:2	1:2				1.00	150	1:4	1.00
L10(dz)	4.0	1.2	1:4	1:2½	1:2		8.8	11.8	0.75	150	1:4	1.00
L10a(dz)	3.7	1.5	1:2	1:2	1:2				1.00	150	1:4	1.00
L11(dz)	4.8	1.2	1:4	1:2½	1:2		9.6	12.6	1.00	150	1:4	1.00
L11a(dz)	4.4	1.5	1:2	1:2	1:2				1.00	150	1:4	1.00
L12(dz)	2.7	1.5	1:4	1:2½	1:2		8.7	12.45	1.00	150	1:4	1.00
12a(dz)	5.0	1.5	1:2	1:2	1:2				1.00	150	1:4	1.00
L13(dz)	5.7	1.5	1:2	1:2	1:2				1.00	150	1:4	1.00

Tabel 1. Standaard leggerprofielen waterschap Zuiderzeeland

#### 1.6 Beschrijving van de werkzaamheden

##### Realisatie duurzame oever

Het werk omvat het inrichten van het werkkerrein (ca. 1.917 m oeverlengte) (zie bijlage 3 overzichtstekening) inclusief het maaien en verwijderen van begroeiing op het talud en op de oeverlijn. De nieuwe insteek wordt uitgezet. De plasberm (ca. 1:4) en het talud (ca. 1:2) worden door ontgraving op het ontworpen profiel gebracht. Het geheel aan ontgraven grond wordt in z'n geheel verwerkt in de werkstrook. Het talud en de werkstrook worden na het profileren ingezaaid met graszaad en het werkkerrein wordt opgeruimd. In onderstaande figuur 3 is een voorbeeldprofiel opgenomen. De overige profieltekeningen zijn opgenomen in bijlage 4.

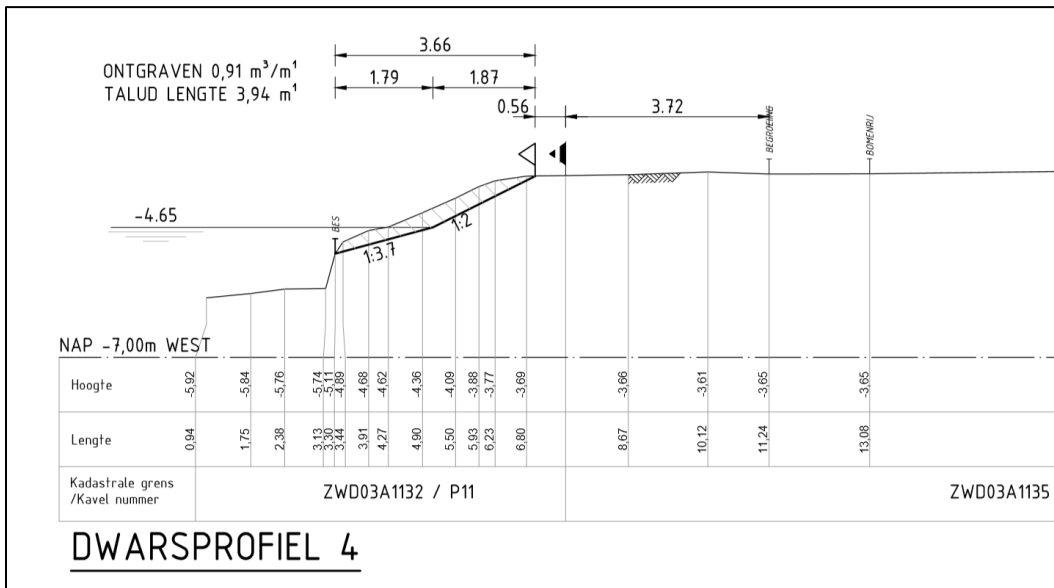

**Figuur 3 voorbeeld inrichting L12 leggerprofiel Horstertocht**

1.7 Wijze van uitvoering

De werkzaamheden bestaan uit de volgende activiteiten:

- uitzetten werkstrook en nieuwe insteek;
- maaien en ontgraven zode in het talud
- profileren plasberm en talud;
- verwerken vrijgekomen grond in werkstrook;
- inzaaien talud en werkstrook;
- opruimen werkkerrein.

1.8 Toekomstig onderhoud

Toekomstig oeveronderhoud wordt uitgevoerd conform vastgesteld beleid. Dit houdt in:

- periodiek, eens per twee jaar, maaien van de begroeiing op talud en plasberm;
- periodiek eens per vijf tot tien jaar uitvoeren van klein onderhoud, zoals het uitkrabben van de plasberm;
- noodzaak tot het uitvoeren van baggerwerkzaamheden wordt eens per zeven jaar bepaald.

1.9 Informereren betrokkenen

Het werk wordt, in opdracht van Waterschap Zuiderzeeland, uitgevoerd door een aannemer. Ongeveer een jaar van tevoren stuurt Waterschap Zuiderzeeland een schriftelijk bericht aan de eigenaren en/of gebruikers die grenzen aan de oever, welke duurzaam of natuurvriendelijk wordt ingericht.

Vervolgens wordt met elke betrokkene afzonderlijk overlegd over:

- uit te voeren werkzaamheden;
- bij aanleg duurzame oevers eventueel de aankoop van de benodigde strook grond;
- de ontvangst van vrijkomende grond en baggerspecie;
- de schadeloosstelling in het kader van de werkzaamheden;
- de technische aspecten worden vastgelegd in een "overeenkomst uitvoering" en de financiële aspecten in een koopovereenkomst, dan wel een "overeenkomst gedeeltelijke ontbinding pacht". In geval van verpachte gronden wordt zowel met de pachter als met de bloot eigenaar een overeenkomst afgesloten;
- beoogde uitvoering is gepland voor 2021. Indien sprake is van wijziging van de planning wordt dit afgestemd met belanghebbenden.



## 1.10 Schadevergoeding en gedoogplicht

### *Schadevergoeding*

Ten aanzien van de voorziene werkzaamheden is artikel 7.14 van de Waterwet van toepassing. Op basis hiervan tracht Waterschap Zuiderzeeland minnelijke overeenstemming te krijgen met de grondeigenaren / gebruikers over de uitvoering van de werkzaamheden.

Voor het uitvoeren van de werkzaamheden voor de realisering van duurzame oevers, vindt bij grondverwerving volledige schadevergoeding plaats en kent Waterschap Zuiderzeeland de volgende vergoedingen toe, indien van toepassing:

- vermogensschadevergoeding bij grondverwerving (grondaankoop);
- inkomensschadevergoeding;
- gemis betalingsrechten;
- inkomensderving werkstrook per gewas;
- zakelijke vergoedingen;
- een uitschuifvergoeding;
- maaivergoeding;
- werkstrook herstelvergoeding;
- behandelvergoeding/deskundigenvergoeding;
- vergoeding voor accountantsverklaring (indien van toepassing);
- vergoeding onderhoud werkstrook;
- gemis mestplaatsingsruimte.

Het college van Dijkgraaf en Heemraden stelt jaarlijks bovenstaande vergoedingen (normbedragen) vast.

### *Gedoogplicht*

In artikel 5.24 van de Waterwet is opgenomen dat het waterschap rechthebbenden van onroerende zaken kan verplichten om de aanleg of wijziging van een waterstaatswerk en de daarmee verband houdende werkzaamheden te gedogen.

Indien een aangeland of grondgebruiker geen toestemming verleent voor de aanleg, zal gedoogplicht worden opgelegd. De aangeland of grondgebruiker moet dan gedogen dat de oever op zijn grond wordt aangelegd en/of gebruik moet worden gemaakt van (een) werkstro(o)k(en) op de kavel(s). In die gevallen wordt de oever toch duurzaam ingericht. Het gedoogbesluit wordt ingeschreven in de openbare kadastrale registers.

## **2 Verantwoording**

### 2.0 Toetsing Waterwet

De Waterwet is gericht op (artikel 2.1 van de Waterwet):

- a. voorkoming en waar nodig beperking van overstromingen, wateroverlast en waterschaarste, in samenhang met;
- b. bescherming en verbetering van de chemische en ecologische kwaliteit van watersystemen en;
- c. vervulling van maatschappelijke functies door watersystemen.

Ad a. Voorkoming en waar nodig beperking overstromingen, wateroverlast en waterschaarste:

De huidige inrichting voldoet op een aantal trajecten niet aan de profielbreedte eis voor de bestaande leggerprofiel. Daarnaast is berekend dat voor een aantal trajecten het benodigde profiel niet overeenkomt met de vastgestelde (bestaande) leggerprofielen. Op basis van deze constatering wordt voorgesteld om de legger op een aantal locaties aan te passen en de inrichting te wijzigen. Te samen met het duurzaam inrichten van de tochten, dragen de aanpassingen op een positieve wijze bij aan de waterhuishouding.

Ad b. Bescherming en verbetering van de chemische en ecologische kwaliteit van watersystemen:

Op basis van de verplichtingen uit de KRW<sup>1</sup> heeft het waterschap in samenwerking met de Provincie Flevoland waterkwaliteitsdoelstellingen voor de verschillende deelgebieden geformuleerd en geldt er een resultaatsverplichting om die doelstellingen te behalen. In

<sup>1</sup> KRW: Kaderrichtlijn water

<sup>2</sup> BAW: Bestuursakkoord Water

Flevoland kan de ecologische kwaliteit van het water met name verbeteren door aanpassingen in de inrichting van watergangen. Door harde overgangen (zoals beschoeiingen) te vervangen door zachte overgangen (inrichten met natuurvriendelijke oevers), ontstaat meer structuurdiversiteit.

Ad c. Vervulling van de maatschappelijke functies van het watersysteem Door de realisering van de duurzame of natuurvriendelijke oever met bijkomende werkzaamheden voldoet de watergang aan de leggerafmetingen en kan het gebruik van de gronden eraan grenzend volgens de bestemming plaatsvinden.

#### Conclusie toetsing doelstellingen Waterwet:

De uitvoering van dit plan is in overeenstemming met de doelstelling van de Waterwet. Tevens wordt met de aanleg van de duurzame en/of natuurvriendelijke oever voldaan aan de opgestelde doelstellingen uit de KRW<sup>1</sup> en het BAW<sup>2</sup>.

#### 2.1 Wetten, regels en beleid

Op het werk zijn onder andere navolgende wetten en regelgeving van toepassing:

- Wet Natuurbescherming;
- Oeverbeleid: realisering van de duurzame en natuurvriendelijke oevers conform oeverbeleid uit 2004;
- KRW (Kaderrichtlijn Water);
- BAW ( Bestuursakkoord Water);
- Erfgoedwet archeologie;
- Wetbodembescherming;
- Programma Aanpak Stikstof (PAS) in het kader van Wet natuurbescherming (Natura 2000 gebieden);
- Aanbestedingsregels conform vastgesteld Aanbestedingsbeleid Waterschap Zuiderzeeland 2007;

#### 2.2 Noodzakelijke vergunningen en relevante besluiten

Voor de aanleg van duurzame- of natuurvriendelijke oevers worden via het omgevingsloket onder meer de navolgende meldingen/ vergunningsaanvragen en onderzoeken in gang gezet:

1. Melding of vergunningaanvraag in het kader van de Ontgrondingenwet;
2. Archeologisch onderzoek en daaruit voortvloeiende uitvoeringsrichtlijnen;
3. Bodemonderzoek in verband met milieuvorschriften;
4. Flora en fauna onderzoek

##### Ad. 1 Ontgrondingenwet

Afstemming met provincie Flevoland leert dat een melding voor de ontgroning volstaat voor de omschreven werkzaamheden. De melding wordt in gang gezet zodra de projectplanprocedure is doorlopen.

##### Ad 2. Archeologisch onderzoek

In opdracht van het waterschap is onderzoek verricht naar de archeologische waarden in het plangebied. Het onderzoek wijst uit dat de geplande werkzaamheden zonder archeologisch onderzoek kunnen worden uitgevoerd. In bijlage 1 is overzichtskaart archeologische waarden.

##### Ad 3. Bodemonderzoek

Grondonderzoeken ten behoeve van de vaststelling van de bodemkwaliteit zijn niet benodigd aangezien de vrijkomende grond in het werk wordt verwerkt. Geen grond hoeft te worden afgevoerd. Op basis van de bodemkwaliteitskaart (*Lievensen CSO, 13 december 2019*) Provincie Flevoland zijn de gronden aangemerkt met bodemkwaliteit Landbouw/natuur. (zie voor bijlage 2) Op basis daarvan kan de grond in het werk worden toegepast en/of kan worden afgevoerd conform de werkwijze van het projectplan.

##### Ad 4. Flora en fauna onderzoek

In het kader van de uitvoering van de werkzaamheden is conform de Wet Natuurbescherming onderzoek verricht naar de aanwezigheid van beschermde soorten. Onderzoek voor de Horstertocht heeft de aanwezigheid van bever aangetoond. Er wordt

gewerkt volgens de Gedragscode Wet natuurbescherming voor waterschappen waarbij speciale aandacht voor de aanwezigheid van de bever.

### **3 Rechtsbescherming**

#### **3.0 Korte procedure**

Als een projectplan is vastgesteld wordt dit bekend gemaakt. Belanghebbenden kunnen gedurende een periode van 6 weken bezwaar maken tegen het projectplan. Het bezwaarschrift kan om advies worden voorgelegd aan een bezwarencommissie. Deze commissie adviseert het college van Dijkgraaf en Heemraden over het bezwaar. Het college neemt een besluit op het bezwaar en stelt het projectplan vast. Dit besluit wordt bekend gemaakt. Tegen dit besluit staat beroep open bij de rechtbank en hoger beroep bij de Raad van State. In beginsel kunnen alleen degenen die een bezwaar hebben ingediend tegen het vastgestelde projectplan, beroep instellen.

Het indienen van een bezwaar- of beroepschrift staat de uitvoering van het projectplan niet in de weg. Wil men voorkomen dat onomkeerbare handelingen worden verricht, dan dient een voorlopige voorziening te worden gevraagd bij de rechtbank (voorzieningenrechter) of bij de voorzitter van de Raad van State (al naar gelang de procedure is gevorderd).

#### **4 Bijlagen**

- 1) Archeologisch onderzoek
- 2) Bodemkwaliteit
- 3) Overzichtskaart werkzaamheden/ eigendommen
- 4) Profieltekeningen

## 1. Bijlage: Archeologisch onderzoek

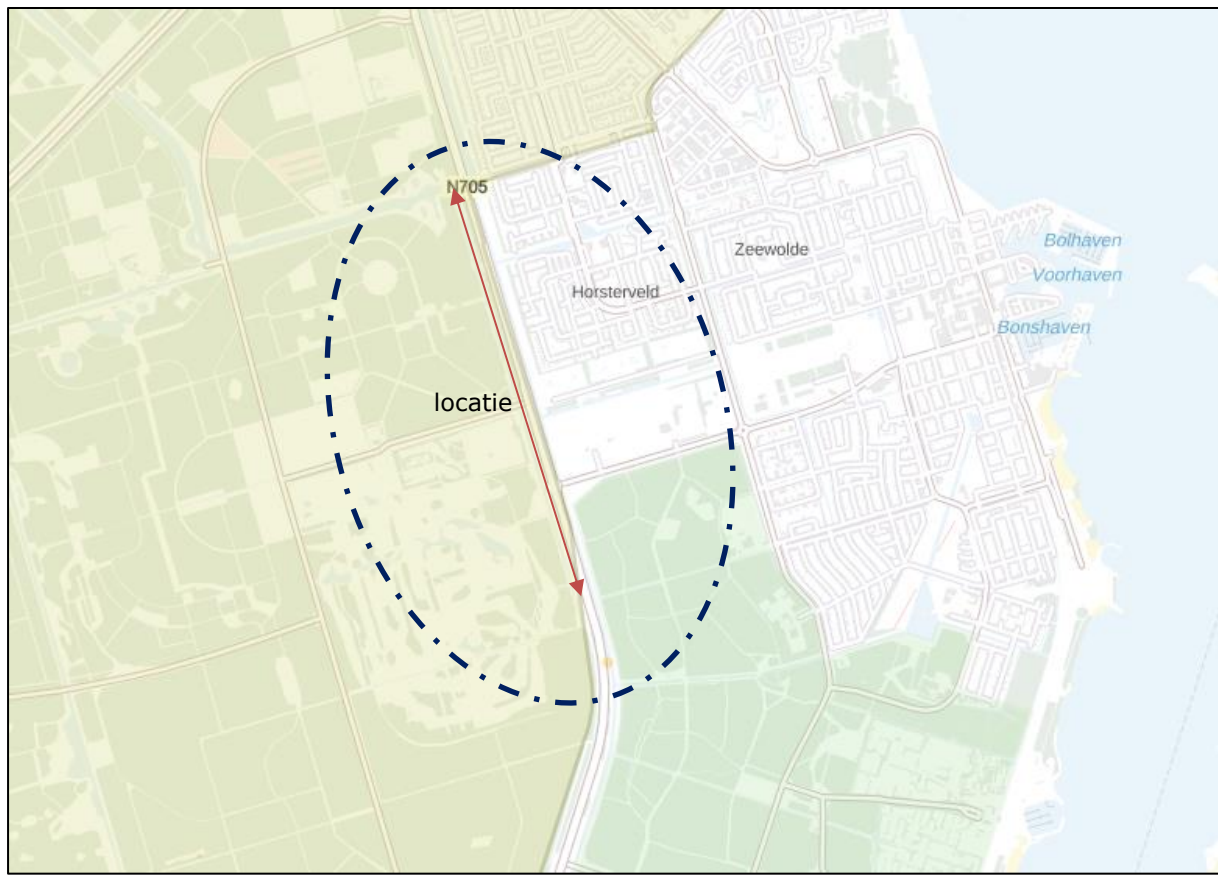

**Figuur 4 Duiding archeologisch waardevolle gebieden (locatie betreft aandachtsgebied)**

- Archeologische Aandachtsgebieden**  
■
- Top 10 archeologische locaties**  
○
- Archeologische Monumentenkaart Flevoland**  
■ Terrein van archeologische waarde  
■ Terrein van hoge archeologische waarde  
■ Terrein van zeer hoge archeologische waarde  
■ Terrein van zeer hoge archeologische waarde, beschermd  
■ Waardering volgt
- Provinciaal Archeologisch en Aardkundig Kerngebied (PArK)**  
■
- Oude elementen**  
■
- Bosrand**  
■

**Figuur 5 legenda**

## 2. Bijlage: Bodemkwaliteit

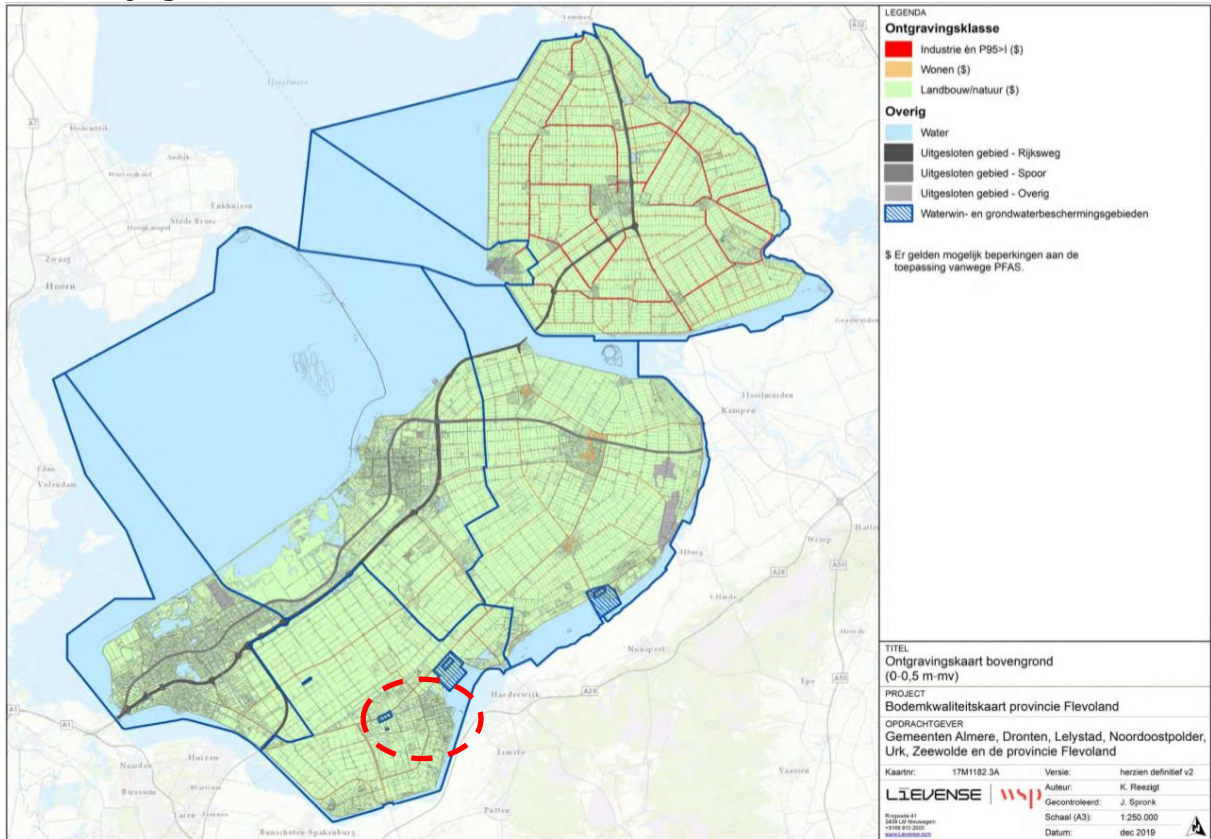

**Figuur 6 bodemkwaliteitskaart 0 - 0,5m -mv.**

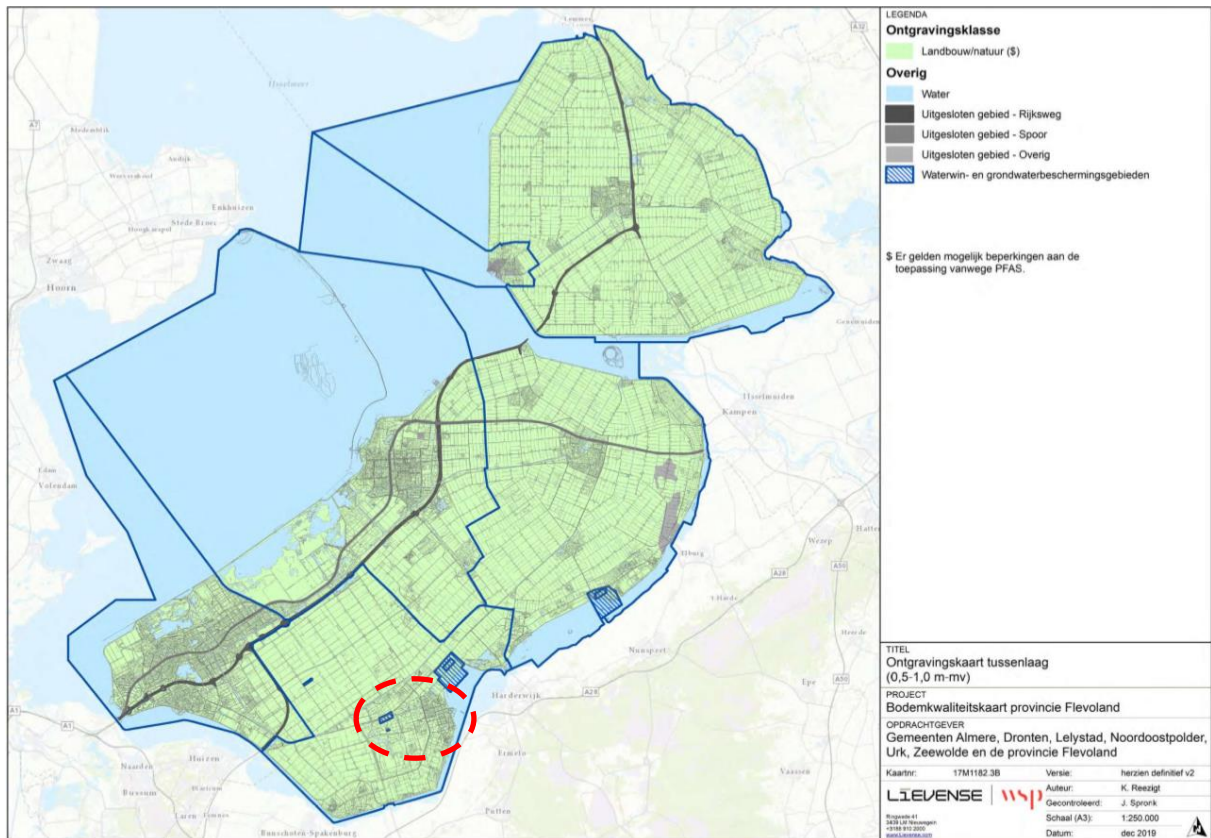

**Figuur 7 bodemkwaliteitskaart 0,5-1,0m -mv.**

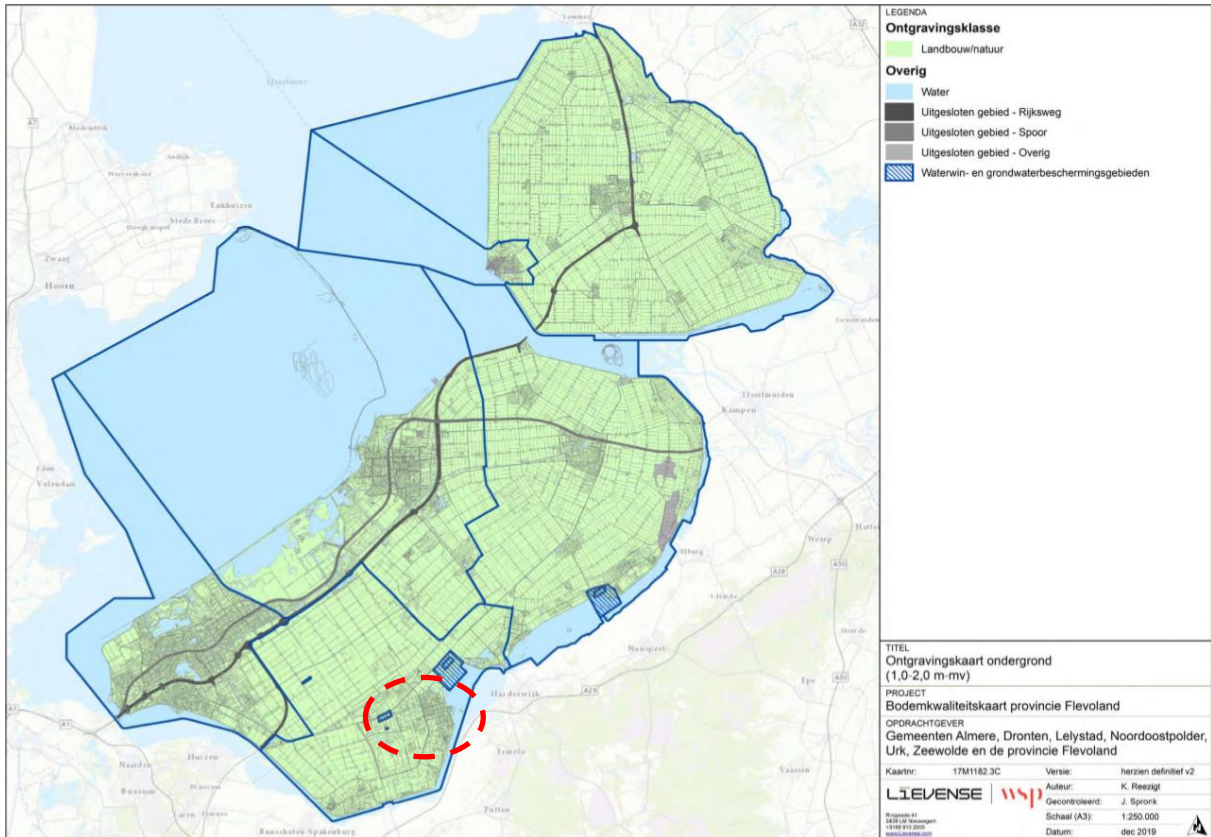

**Figuur 8 bodemkwaliteitskaart 1,0-2,0m -mv.**

Bodemkwaliteitskaart provincie Flevoland

**3. Bijlage: Overzichtskaart werkzaamheden/ eigendommen**



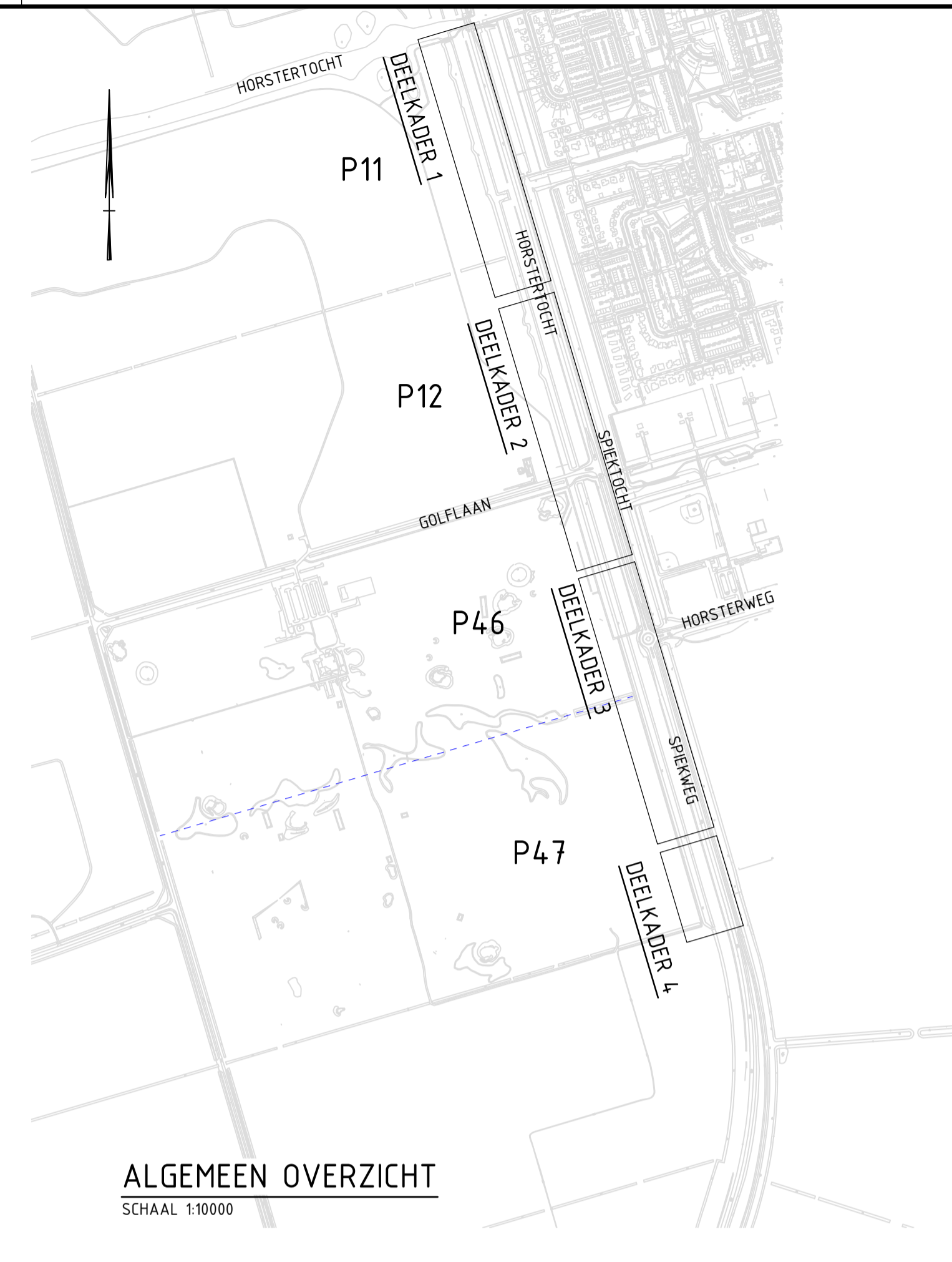
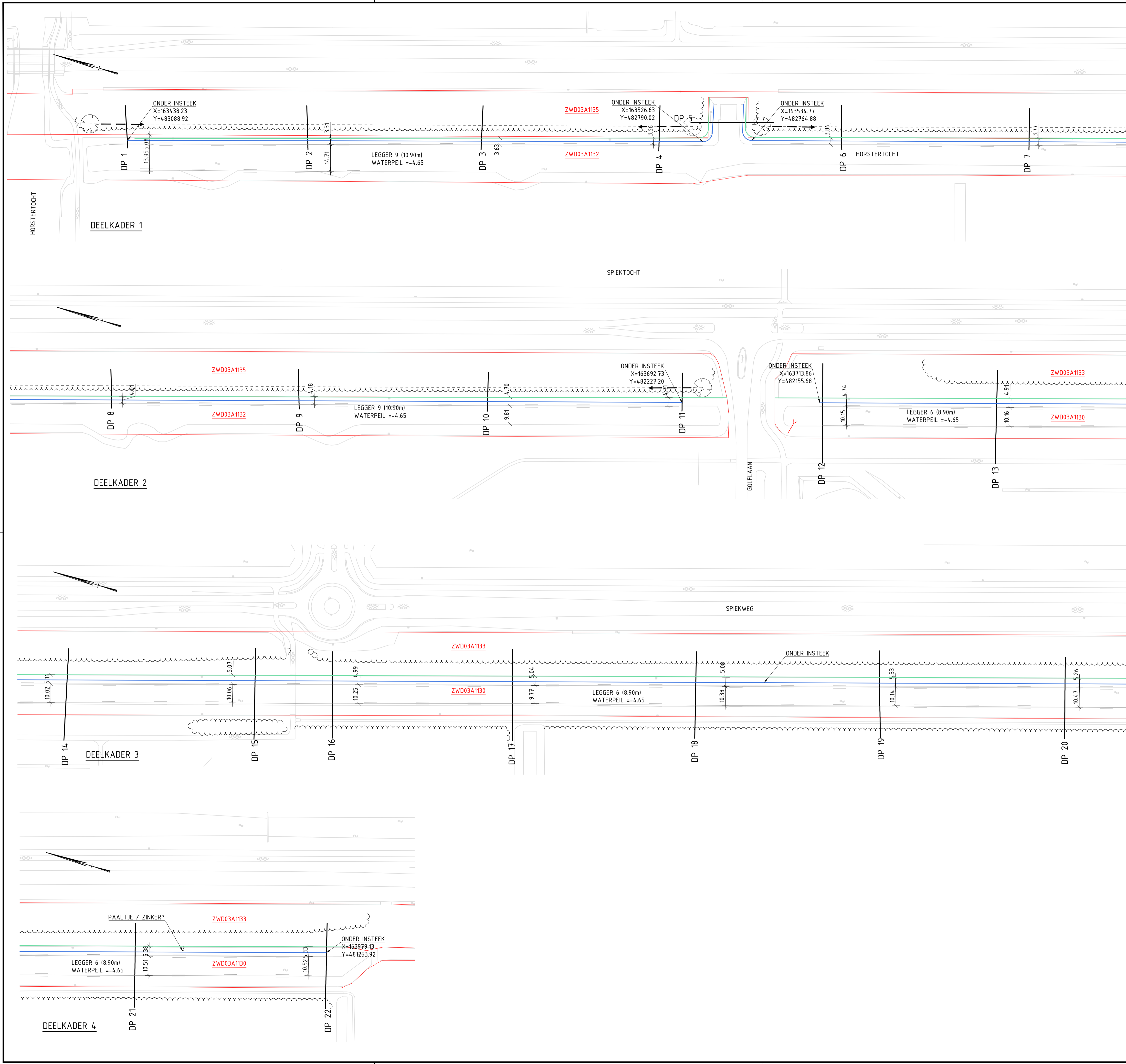

ALGEMEEN OVERZICHT  
SCHAAL 1:10000

WERKZAAMHEDEN HORSTERTOCHT KAVELS P11, P12, P46, P47				
KADASTRAAL PERCEEL / KAVELNUMMER	OPPERVLAKTE (m <sup>2</sup> ) EIGENDOMSGRENS/BEOOGDE EIGENDOMSGRENS (GRONDAANKOOP)	KAVELBREEDTE (m)	GEMIDDELD ONTGRAVEN (m <sup>2</sup> /m)	ONTGRAVEN (m <sup>2</sup> )
ZW003A1135 / P11	---	500 (dp1 - dp6)	0,56 (dp1 - dp6)	279
ZW003A1135 / P12	---	463 (dp7 - dp11)	0,49 (dp7 - dp11)	228
ZW003A1133 / P46	---	463 (dp12 - dp17)	1,14 (dp12 - dp17)	528
ZW003A1133 / P47	---	500 (dp18 - dp22)	1,38 (dp18 - dp22)	689
				1724

**ERKLARING**

- BGT (BGT = BASISREGISTRATIE GROOTSCHALIGE TOPOGRAFIE)
- HUIDIGE KADASTRALE GRENS
- HUIDIGE KAVEL GRENS (INDICATIEF)
- BESTAANDE BESCHOEIING
- BEOOGDE INSTEK
- BEOOGDE ONDER INSTEK/WATERLIJN (SITUATIE)
- 041** KAVEL NUMMER
- W003A91** PERCEEL NUMMER
- BOSSAGE (BESTAAND)
- BOMENRIJ

1:10000 IN METERS.  
1:100000 IN METERS T.O.V. N.A.P.  
RIJSTREKEN IN 360° STELSEL.  
RIJSTREKEN IN METERS, RD-STELSEL.

A	12-04-2021	gwe	-	-	-	-	-
Code	Datum	Getekend door	Controle door	Toezicht door	Omschrijving	Adviseur/aannemer:	
		LINDELAAN 20 8224 KT LELYSTAD TEL.: 0320 - 274911					
Project: Duurzame oevers		Status: Projectplan Procedure					
Omschrijving: HORSTERTOCHT KAVEL P11, P12, P46, P47 GRONDAANKOOP		Fase: Bestek					
Besteknummer: BE-2021310		Schaal: 1:1000		Formaat: A1		Wjz: 0	
Tekeningnummer: P-WG067-CI-32-001		Blad: 1		Aantal: 5			

#### 4. **Bijlage: Profieltekeningen**





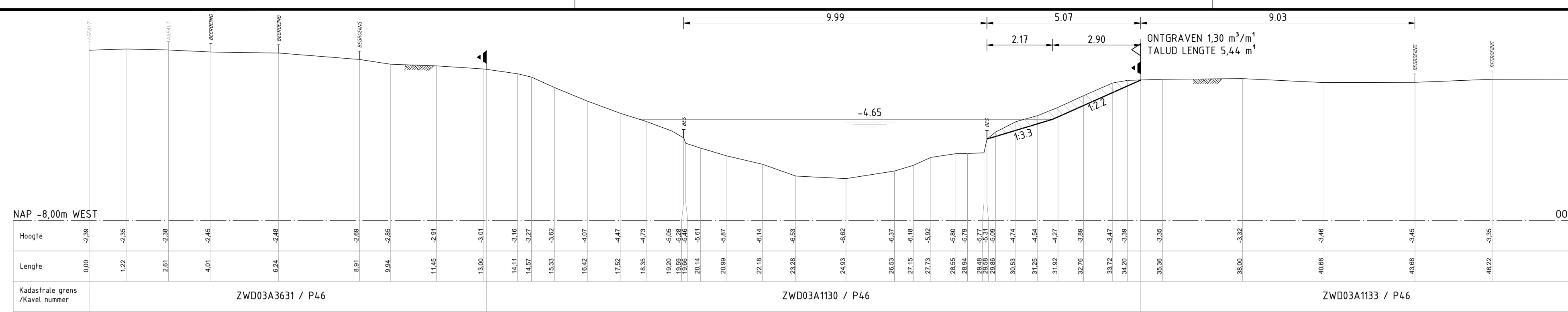

DWARSPROFIEL 15

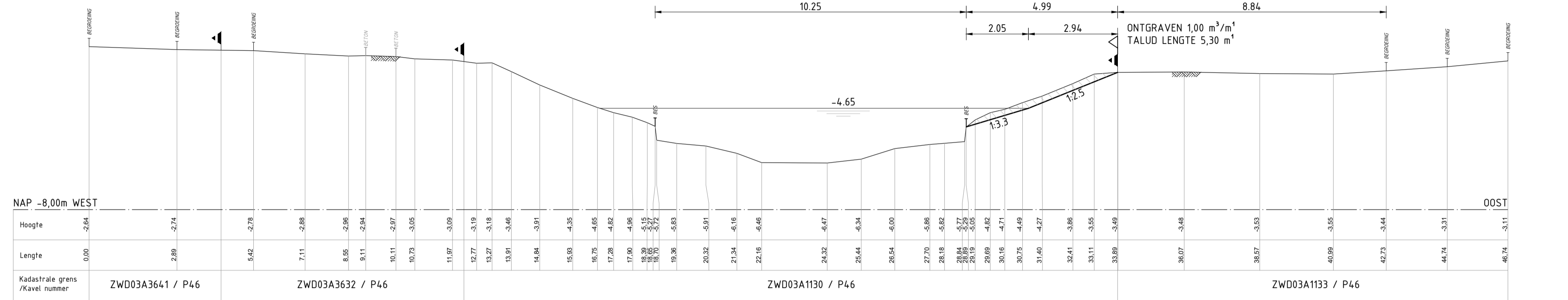

DWARSPROFIEL 16

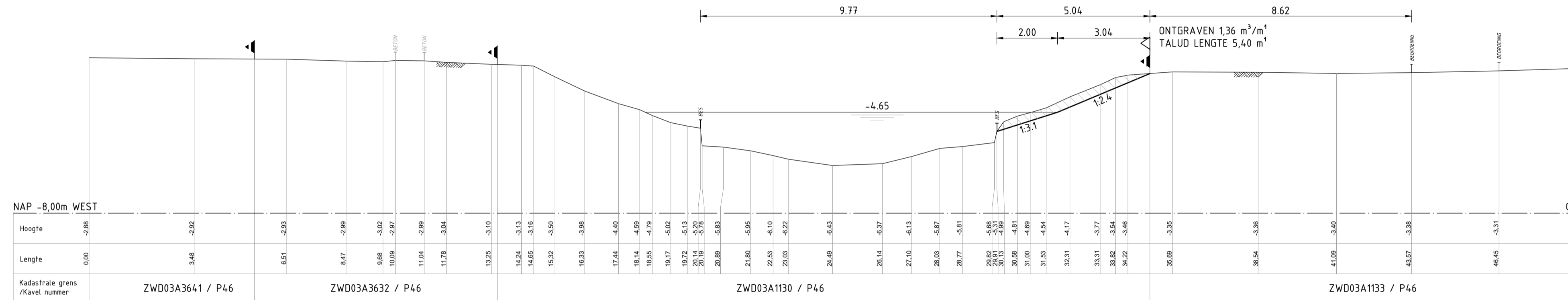

DWARSPROFIEL 17

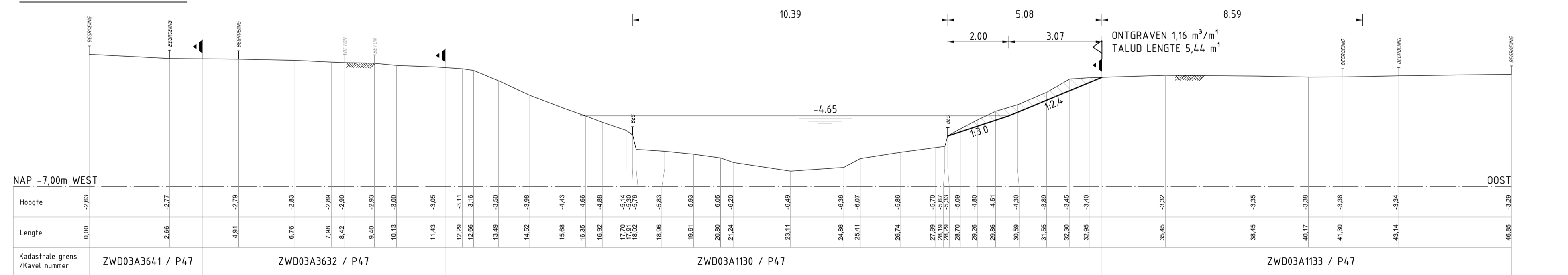

DWARSPROFIEL 18

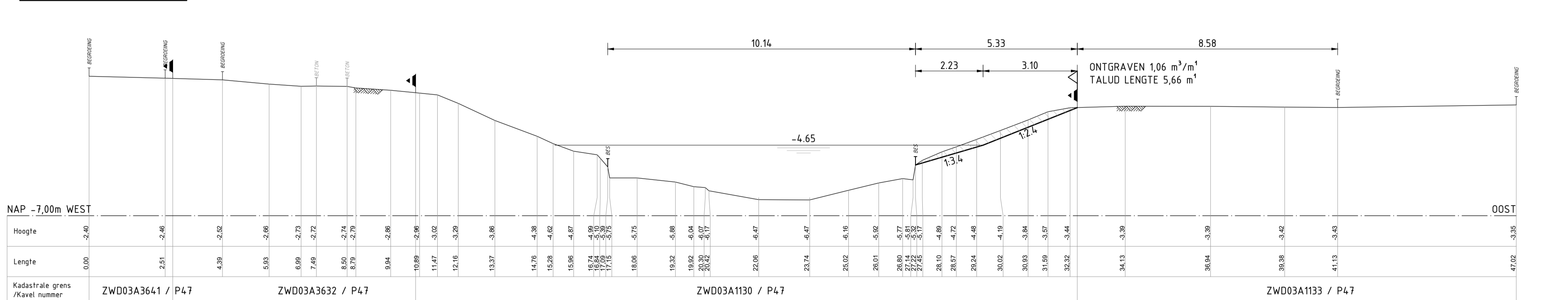

DWARSPROFIEL 19

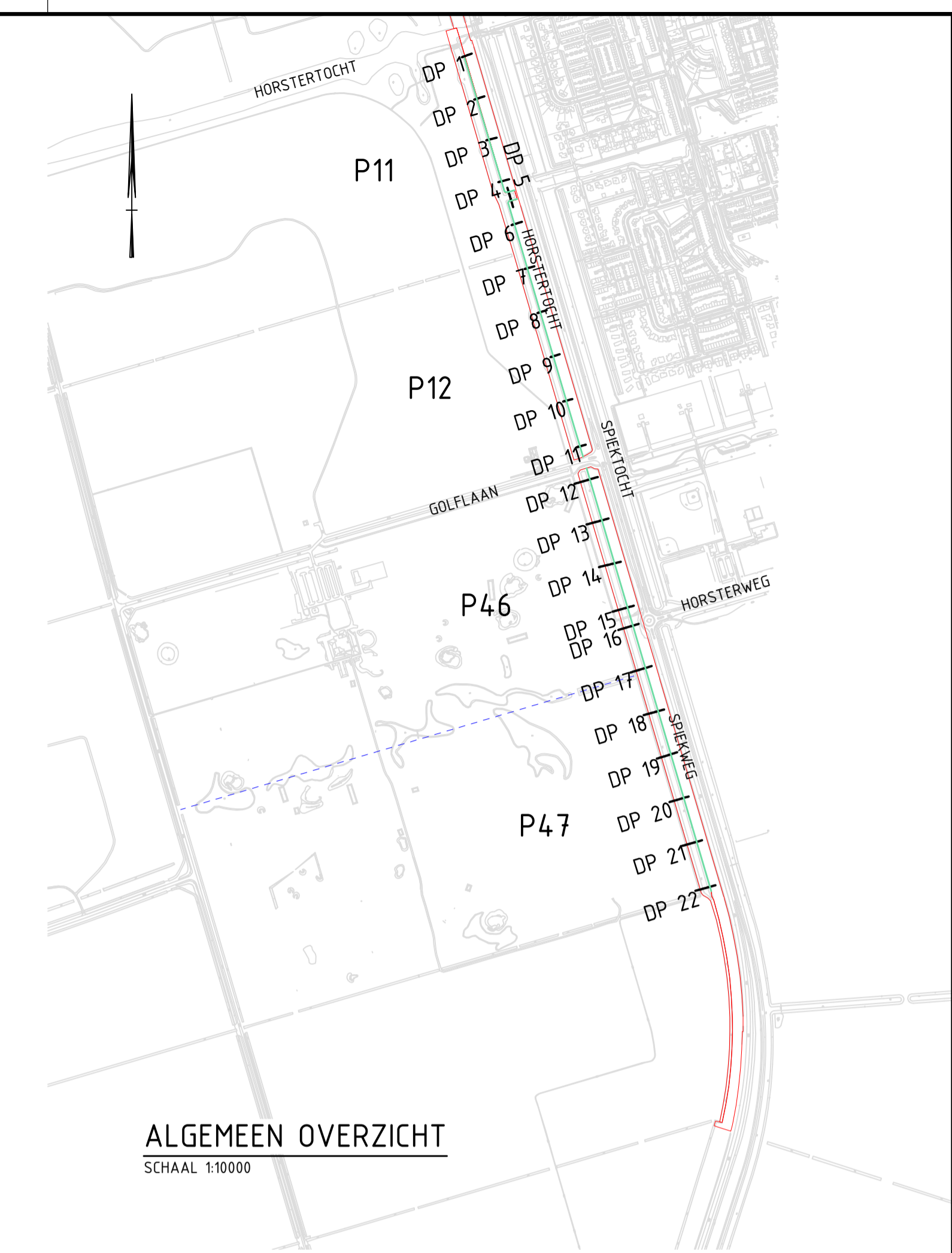

ALGEMEEN OVERZICHT

SCHAAL 1:10000

WERKZAAMHEDEN HORSTERTOCHT KAVELS P11, P12, P46, P47				
KADASTRAAL PERCEEL / KAVELNUMMER	OPPERVLAKTE (m²) EIGENDOMSGRENS/BEODODE EIGENDOMSGRENS (GRONDAANKOOP)	KAVELBREEDTE (m)	GEMIDDELD ONTGRAVEN (m³/m³)	ONTGRAVEN (m³)
ZWD03A1135 / P11	---	500 (dp1 - dp6)	0,56 (dp1 - dp6)	279
ZWD03A1135 / P12	---	463 (dp7 - dp11)	0,49 (dp7 - dp11)	228
ZWD03A1133 / P46	---	463 (dp12 - dp17)	1,14 (dp12 - dp17)	528
ZWD03A1133 / P47	---	500 (dp18 - dp22)	1,38 (dp18 - dp22)	689
				1724

VERKLARING

- BGT (BGT = BASISREGISTRATIE GROOTSCHALIGE TOPOGRAFIE)
- HUIDIGE KADASTRALE GRENS (SITUATIE)
- BEOOGDE BOVEN INSTEK (SITUATIE)
- KAVEL NUMMER (SITUATIE)
- ONTGRAVEN (PROFIELEN)
- HUIDIGE KADASTRALE GRENS (PROFIELEN)
- BEOOGDE INSTEK (PROFIELEN)
- BESTAANDE BESCHOEIING (PROFIELEN)

BESTAANDE BESCHOEIING HANDHAVEN

MATEN IN METERS.  
HOOGTEMATEN IN METERS T.O.V. N.A.P.  
HOEKEN IN 360° STELSEL.  
COORDINATEN IN METERS, RD-STELSEL.

A	0	12-04-2021	qwe	-	-	-	-
Code	Datum	Getekend door	Controle door	Toezicht door	Dmschrijving	Adviseur/aannemer:	
				LINDELAAN 20 8224 KT LELYSTAD TEL.: 0320 - 274911			
Project:		Duurzame oevers				Status: Projectplan Procedure	
Omschrijving:		HORSTERTOCHT KAVEL P11, P12, P46, P47 PROFIELEN 15 1/m 19				Fase: Bestek	
Besteknummer:		BE-2021310		Schaal: 1:100		Formaat: A1 Wjz. 0	
Tekeningnummer:		P-WG067-CI-32-001		Blad: 4		Aantal: 5	

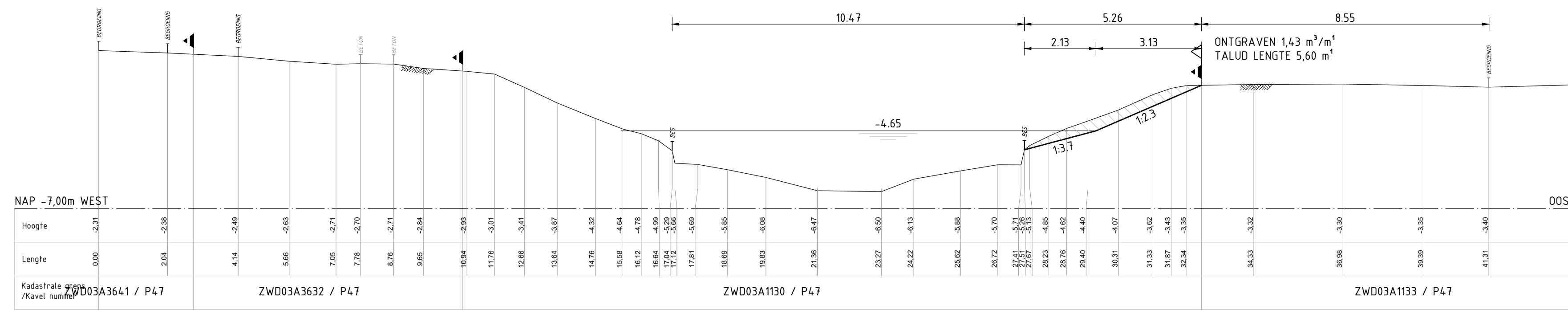

DWARSPROFIEL 20

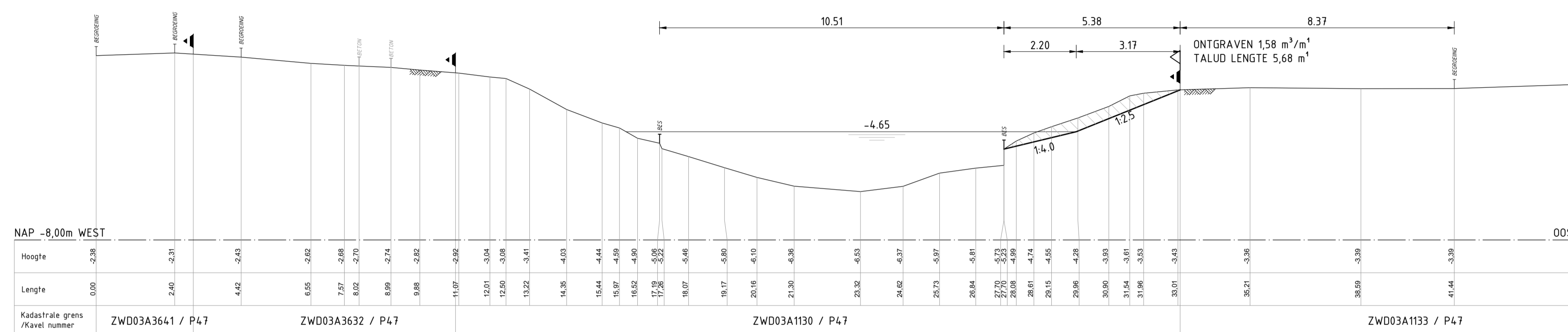

DWARSPROFIEL 21

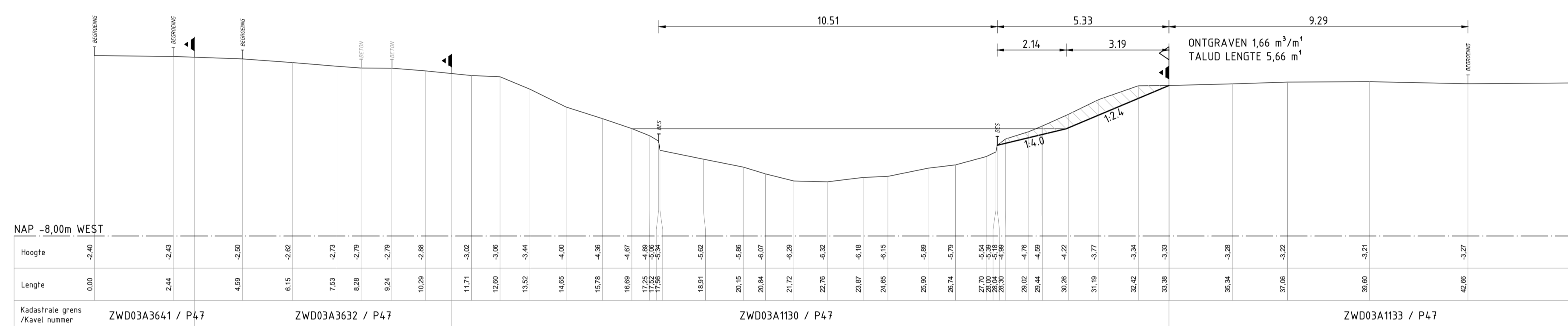

DWARSPROFIEL 22

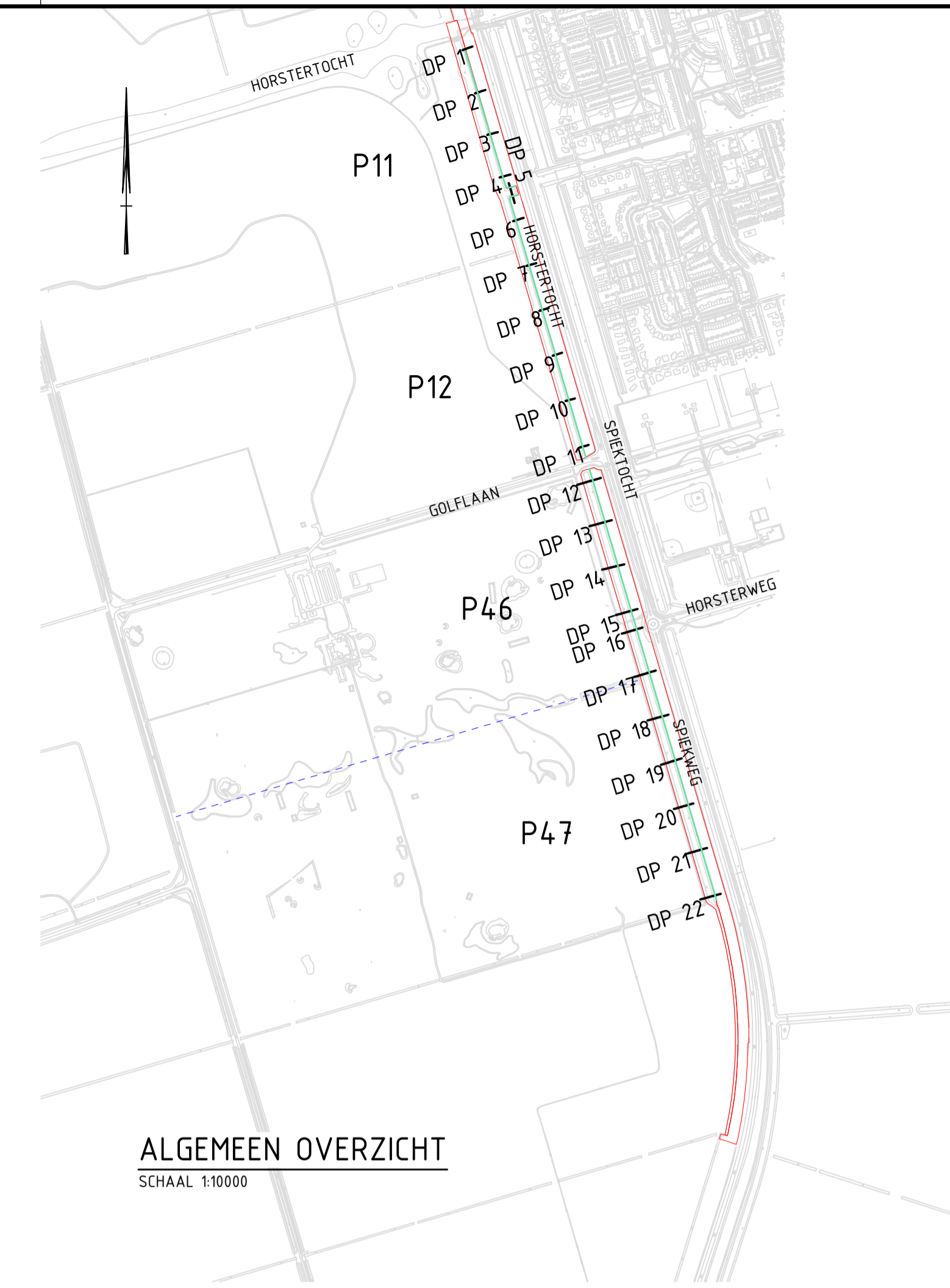

ALGEMEEN OVERZICHT

**WERKZAAMHEDEN HORSTERTOCHT KAVELS P11, P12, P46, P47**

KADASTRAAL PERCEEL / KAVELNUMMER	OPPERVLAKTE (m²) EIGENDOMSGRENS/BEOOGDE EIGENDOMSGRENS (GRONDAANKOOP)	KAVELBREEDTE (m)	GEMIDDELD ONTGRAVEN (m³/m¹)	ONTGRAVEN (m³)
ZWD03A1135 / P11	---	500 (dp1 - dp6)	0,56 (dp1 - dp6)	279
ZWD03A1135 / P12	---	463 (dp7 - dp11)	0,49 (dp7 - dp11)	228
ZWD03A1133 / P46	---	463 (dp12 - dp17)	1,14 (dp12 - dp17)	528
ZWD03A1133 / P47	---	500 (dp18 - dp22)	1,38 (dp18 - dp22)	689
				1724

**VERKLARING**

- BGT (BGT = BASISREGISTRATIE GROOTSCHALIGE TOPOGRAFIE)
- HUIDIGE KADASTRALE GRENS (SITUATIE)
- BEOOGDE BOVEN INSTEK (SITUATIE)
- KAVEL NUMMER (SITUATIE)
- ONTGRAVEN (PROFIELEN)
- HUIDIGE KADASTRALE GRENS (PROFIELEN)
- BEOOGDE INSTEK (PROFIELEN)
- BESTAANDE BESCHOEIING (PROFIELEN)

**BESTAANDE BESCHOEIING HANDHAVEN**

MATEN IN METERS.  
HOOGTEMATEN IN METERS T.O.V. N.A.P.  
HOEKEN IN 360° STELSEL.  
COÖRDINATEN IN METERS, RD-STELSEL.

A	12-04-2021	gwe	-	-	-	-	Adviseur/aannemer:
Code	Datum	Getekend door	Controle door	Toezicht door	Omschrijving		
Project: Duurzame oevers Omschrijving: HORSTERTOCHT KAVEL P11, P12, P46, P47 PROFIELEN 20 t/m 22							Status: Projectplan Procedure Fase: Bestek
Besteknummer:	BE-2021310	Schaal:	1:100	Formaat:	A1	Wijz:	0
Tekeningnummer:	P-WG067-CI-32-001	Blad:	5	Aantal:	5		

## **Deel II    Contactpersoon uitvoering werken**

Projectleider:  
P. Vos

Waterschap Zuiderzeeland  
De heer P. Vos  
Lindelaan 20  
8224 KT Lelystad  
(0320) 274 911  
[duurzameoevers@zuiderzeeland.nl](mailto:duurzameoevers@zuiderzeeland.nl)

Bezoekadres:  
Lindelaan 20  
8224 KT Lelystad