

DATUM 6 april 2021
UW BRIEF VAN 31 december 2020
UW KENMERK
ONS KENMERK PB2021-965382
INGEKOMEN NR. PB2021-000057
ONDERWERP Watervedunning

CONTACTPERSOON C. van Loenen
DOORKIESNUMMER 088 974 3400
E-MAILADRES vergunningen@wshd.nl
AANTAL BIJLAGEN 1
OLONUMMER 5712405
DOSSIERNUMMER VTH2021-0011



waterschap
**Hollandse
Delta**

Mevrouw B.C. Vermaas
De Putter 5
3297 DB PUTTERSCHOEK

Geachte mevrouw Vermaas,

Op 31 december 2020 hebben wij uw aanvraag ontvangen. De aanvraag betreft het realiseren van een 2 onder 1 kap woning (kavels 5 en 6) ter plaatse van Schouteneinde 58 te Puttershoek in de gemeente Hoeksche Waard.

Ons besluit

Wij hebben besloten de gevraagde vergunning te verlenen. Deze vergunning met nummer VTH2021-0011 treft u als bijlage aan.

Het besluit en de voorschriften die wij aan de vergunning verbinden, kunt u lezen in deel 1 van de vergunning. De aangevraagde activiteiten en onze overwegingen die hebben geleid tot dit besluit kunt u lezen in deel 2 van de vergunning. Met welke aandachtspunten u rekening moet houden kunt u lezen in deel 3 van de vergunning.

Start activiteiten

U moet ons vooraf op de hoogte stellen van de start van de activiteiten. Als wij niet weten wanneer u begint, loopt u het risico dat u de uitgevoerde werken achteraf moet aanpassen. In voorschrift 1 van de vergunning staat hoe u ons op de hoogte moet brengen.

Leges

Aan het in behandeling nemen van uw aanvraag zijn geen leges verbonden.

Opmerkingen

1. Mogelijk heeft u behalve deze vergunning nog andere vergunningen, ontheffingen en/of (privaatrechtelijke) toestemmingen nodig voor de vergunde activiteiten.
2. Zonder de schriftelijke toestemming van het waterschap mag het werk niet worden gewijzigd, uitgebreid of verwijderd.
3. Voordat u met de graafwerkzaamheden start adviseren wij u zich op de hoogte te stellen van eventueel aanwezige kabels en leidingen ter plaatse van de activiteiten.
4. Voor eventuele grondwateronttrekkingen moet apart een melding worden gedaan of vergunning worden aangevraagd bij het waterschap.

Handelsweg 100
2988 DC Ridderkerk
postadres Postbus 4103
2980 GC Ridderkerk
telefoon 088 974 30 00
internet www.wshd.nl
info@wshd.nl

Contact

Voor vragen over deze brief en de vergunning kunt u contact opnemen met bovengenoemde contactpersoon. Wij verzoeken u bij alle correspondentie over deze vergunning het dossiernummer te vermelden.

Hoogachtend,
namens dijkgraaf en heemraden,

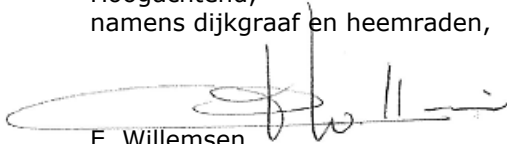

E. Willemsen
teamleider vergunningverlening

Afschrift aan het college van burgemeester en wethouders van de gemeente Hoeksche Waard, info@gemeentehw.nl;





waterschap
**Hollandse
Delta**

Watervergunning nummer VTH2021-0011

Deel 1 Besluit en voorschriften

Aanhef

Dijkgraaf en heemraden van waterschap Hollandse Delta hebben op 31 december 2020 een aanvraag ontvangen van mevrouw B.C. Vermaas om een vergunning te verlenen.

Besluit

Gelet op de bepalingen van de Waterwet, de Keur van waterschap Hollandse Delta, de Algemene wet bestuursrecht en de in deel 2 vermelde overwegingen besluiten dijkgraaf en heemraden als volgt:

1. de gevraagde vergunning als bedoeld in artikel 3.2 van de Keur van waterschap Hollandse Delta aan mevrouw B.C. Vermaas, De Putter 5, 3297 DB Puttershoek of diens rechtverkrijgende(n) te verlenen voor het realiseren van een 2 onder 1 kap woning (kavels 5 en 6) ter plaatse van Schouteneinde 58 te Puttershoek in de gemeente Hoeksche Waard;
2. de vergunning te verlenen voor de realisatie van de werken genoemd onder besluit 1 voor een periode van drie jaar, gerekend vanaf het moment dat de vergunning in werking treedt;
3. de vergunning te verlenen voor onbepaalde tijd voor het hebben en onderhouden van de werken genoemd onder besluit 1;
4. de volgende tekening(en) deel te laten uitmaken van deze vergunning:
 - Tekening Situatietekening Schouteneinde-Puttershoek, werknummer 012-221, tekeningnummer DO-01, datum 09-12-2020;
 - Tekening Dubbel woonhuis Schouteneinde kavel 05+06, tekeningnummer B.01, datum 03-04-2020;
 - Tekening Waterschapsvergunning dubbel woonhuis Schouteneinde kavel 05+06, tekeningnummer W.01, datum 13-03-2021;
5. aan de vergunning de in deel 1 opgenomen voorschriften te verbinden.

Ondertekening

Ridderkerk, d.d. 2 april 2021

Hoogachtend,
namens dijkgraaf en heemraden,

P. Schakel
hoofd afdeling Vergunningverlening, Toezicht en Handhaving

Handelsweg 100
2988 DC Ridderkerk
postadres Postbus 4103
2980 GC Ridderkerk
telefoon 088 974 30 00
internet www.wshd.nl
info@wshd.nl



waterschap
**Hollandse
Delta**

Voorschriften

Ten aanzien van aanvang en voltooiing van de activiteiten

1. De aanvang van de activiteiten moet ten minste één week van tevoren worden gemeld bij het waterschapsloket. Tevens moet u een naam en telefoonnummer van een contactpersoon, die in geval van calamiteiten door het waterschap bereikt kan worden doorgegeven. Het waterschapsloket is bereikbaar op telefoonnummer 0900 2005005 (lokaal tarief) of per e-mail 2005005@wshd.nl.
2. Als ten behoeve van onderhoud enige grondroering, ophoging of vernieuwing moet worden gedaan, moet dit ten minste één week van tevoren schriftelijk worden gemeld bij het waterschapsloket.
3. Schade en onderhoud aan de waterkering, als gevolg van de uitvoering van de activiteiten, blijft gedurende een periode van een jaar na voltooiing van de activiteiten voor rekening van de vergunninghouder.

Ten aanzien van uitvoering en revisie

4. Tijdens de uitvoering van de activiteiten moet een exemplaar van deze vergunning met bijbehorende bijlagen op de uitvoeringslocatie aanwezig zijn.
5. De activiteiten moeten worden uitgevoerd overeenkomstig de bij deze vergunning behorende bijlagen, behoudens de uit de voorschriften voortvloeiende wijzigingen en/of aanvullingen.
6. Tijdens de uitvoering moeten op eerste aanwijzing van het waterschap in geval van calamiteiten en/of wateroverlast door de vergunninghouder direct alle maatregelen worden genomen die nodig zijn om de stabiliteit en veiligheid van de waterkering te waarborgen.
7. Alle voor de uitvoering van de activiteiten in, langs of over de waterkering te maken hulpconstructies behoeven de goedkeuring van het waterschap en moeten direct na het gereedkomen van het onderdeel van de activiteiten waarvoor zij werden aangebracht volledig worden verwijderd.
8. De stabiliteit en veiligheid van de waterkering mag tijdens de uitvoering van de werken niet onnodig worden verstoord. Hiertoe moeten afdoende maatregelen getroffen worden.
9. Na uitvoering van de activiteiten moet binnen 2 maanden de revisietekeningen conform het Rijksdriehoeksstelsel digitaal aan het waterschap worden toegezonden.

Ten aanzien van grondroeringen

10. Grondroeringen moeten tot het strikt noodzakelijke worden beperkt. Eventuele nazakkingen of zettingen, voor zover die het gevolg zijn van de vergunde activiteiten, moeten door en op kosten van de vergunninghouder worden hersteld.
11. Het is verboden (met uitzondering van de vergunde activiteiten) iets van de waterkering te ontgraven.
12. Grondroeringen moeten op een zodanige wijze worden uitgevoerd, dat de gemaakte taluds niet kunnen afschuiven.

Ten aanzien van bereikbaarheid

13. De uitvoering en constructie van de in deze vergunning genoemde activiteiten moeten van een zodanige aard zijn, dat de beschermingszone langs de waterstaatswerken bereikbaar en berijdbaar is en blijft voor onderhoudsmaterieel.



Ten aanzien van bouwen op en nabij waterkeringen

14. Onder de betonvloer/fundering mag geen kelder, kruipruimte of andere open ruimte aangebracht worden.
15. Er mag geen gebruik gemaakt worden van funderingspalen met een verzwaarde en/of verbrede voet.
16. Ter voorkoming van kwel langs de palen dient er gebruik te worden gemaakt van gladde palen.
17. Door de uitvoering van de activiteiten mogen in de waterkering geen holle ruimten ontstaan.

Ten aanzien van afwerking

18. Het oppervlak moet geheel in overeenstemming met de omgeving worden afgewerkt en bekleed en eventuele verharding moet in de oorspronkelijke staat hersteld worden.
19. Losse materialen, planken e.d., die geen deel uitmaken van de activiteiten waarvoor vergunning is verleend, moeten direct na voltooiing van de activiteiten worden verwijderd.



Deel 2 Aanvraag en overwegingen

Aanleiding

De aanvrager wil een 2 onder 1 kap woning realiseren aan de Schouteneinde 58 te Puffershoek in de gemeente Hoeksche Waard.

Activiteiten waarvoor vergunning wordt aangevraagd

De aanvraag betreft het realiseren van een woning in een waterkering.

De activiteiten vinden plaats in en nabij de waterkering plaatselijk bekend als Schouteneinde. Deze waterkering is een kies een dijk uit volgens de legger van waterschap Hollandse Delta.

Voor de locatie van de activiteiten wordt verwezen naar bijlage 1.

Procedure

De aanvraag is op 31 december 2020 bij het omgevingsloket ingediend en bij het waterschap geregistreerd onder nummer PB2021-000057.

De aanvraag omvat de volgende stukken:

- Aanvraagformulier;
- Rapport Archeologisch Begeleiding protocol opgraven (IVO-p en begeleiding) De posthoorn/Schouteneinde-Puffershoek (gemeente Hoeksche Waard), projectnummer AM20008, datum 31-3-2020;
- Tekening Situatietekening Schouteneinde-Puffershoek, werknummer 012-221, tekeningnummer DO-01, datum 09-12-2020;
- Tekening Dubbel woonhuis Schouteneinde kavel 05+06, tekeningnummer B.01, datum 03-04-2020;
- Vergunning Wet Natuurbescherming, kenmerk ODH-2019-00099279, datum 21-10-2019;
- Sonderingen, ongenummerd, ongedateerd;
- Tekening Dubbel woonhuis Schouteneinde kavel 05+06, tekeningnummer DO-01, datum 25-05-2020;
- Beoordeling vooroverleg gemeente Hoeksche Waard, kenmerk Z/20/062835, datum 02-12-2020.

De aanvrager is bij brief PB2021-051846, op 7 januari 2021 schriftelijk op de hoogte gebracht van het feit dat de aanvraag nog onvoldoende gegevens bevat om in behandeling te kunnen nemen en is in de gelegenheid gesteld om de ontbrekende gegevens of bescheiden voor 2 februari 2021 aan de aanvraag toe te voegen. Daarmee is de procedure opgeschort met maximaal vier weken.

De volgende ontbrekende gegevens zijn op 5 februari 2021 ontvangen en geregistreerd onder nummer PB2021-057972:

- Tekening Waterschapsvergunning dubbel woonhuis Schouteneinde kavel 05+06, tekeningnummer W.01, datum 03-02-2021.

De volgende gegevens zijn op 22 maart 2021 ontvangen en geregistreerd onder nummer PB2021-964780:

- Tekening Waterschapsvergunning dubbel woonhuis Schouteneinde kavel 05+06, tekeningnummer W.01, datum 13-03-2021.

De voorbereiding van deze vergunning heeft conform het gestelde in titel 4.1 van de Algemene wet bestuursrecht (Awb) plaatsgevonden.

Toetsing van de aanvraag

De aanvraag is getoetst aan de doelstellingen van de Waterwet en de Keur van waterschap Hollandse Delta. Deze doelstellingen en belangen vormen de basis voor vergunningverlening en zijn vastgelegd in wettelijk vastgestelde normen en aanvullend beleid. Dit is uitgewerkt in aanvullende regelgeving, water- en beheersplannen en beleidsregels.



Overwegingen watersysteembeheer

Waterkering

Constructie en uitvoering

De 2 onder 1 kap woning ligt op een afstand van circa 10 meter vanaf de middenas van de waterkering. De woning heeft een afmeting van circa 15,0 bij 6,3 meter.

Profiel van vrije ruimte

Als gevolg van klimatologische wijzigingen en bodemdaling, maar ook vanwege veranderingen in hydraulische uitgangspunten, wordt bij waterkeringen een profiel van vrije ruimte gehanteerd. Op deze manier wordt de benodigde ruimte voor eventuele versterkingen van de waterkering reeds gereserveerd. Als gevolg van het gebruik van het profiel van vrije ruimte wordt de waterkering in de toekomst niet volledig volgebouwd, maar wordt rekening gehouden met uitbreidingen, zodat bouwwerken niet hoeven wijken voor versterkingen.

De bestaande hoogte van de waterkering blijft gehandhaafd. De werkzaamheden hebben geen negatieve invloed op de hoogte van de waterkering. De kruinbreedte van deze waterkering is circa 3 meter en het binnentalud heeft een profiel van 1:2. De woning ligt op een afstand van circa 10 m vanaf de middenas van de waterkering. Met inachtneming van deze maatvoering heeft het waterschap bepaald dat de bouwwerken (inclusief de fundering) zich buiten het profiel van vrije ruimte bevindt.

Effecten op relevante faalmechanismen

Onder de woning zullen conform de voorschriften geen open ruimtes worden aangebracht. Holle ruimtes onder bouwwerken worden niet toegestaan vanwege de invloed op het ingang zetten van faalmechanismen. Het aanbrengen van funderingspalen kunnen effect hebben op de stabiliteit van de waterkering. Hiervoor zijn voorschriften opgenomen. Gelet op de afstand van de waterkering worden geen negatieve effecten verwacht.

Invloed op de ruimte voor doelmatig beheer en onderhoud

Gedurende de realisatie van de woning zou het beheer en onderhoud aan de waterkering enige belemmering kunnen ondervinden. Na het voltooiën van de werkzaamheden zal de aanwezigheid van de woning geen negatieve gevolgen hebben voor het beheer en onderhoud aan de waterkering.

Conclusie

De in de vergunning opgenomen voorschriften waarborgen dat de doelstellingen van het waterbeheer voldoende worden beschermd. Op grond van de overwegingen bestaan daarom geen bezwaren tegen het verlenen van de gevraagde vergunning.



Deel 3 Bezwaar en aandachtspunten

Bezwaar

Dijkgraaf en heemraden wijzen u op de mogelijkheid om op grond van artikel 7:1 van de Awb bezwaar te maken tegen dit besluit door het indienen van een bezwaarschrift. De termijn voor het indienen van een bezwaarschrift bedraagt zes weken vanaf de dag na verzenddatum van dit besluit. Het bezwaarschrift moet bevatten uw naam en adres, de dagtekening, een omschrijving van het besluit waartegen het bezwaar is gericht en de gronden van het bezwaar. Ook moet het bezwaarschrift ondertekend zijn. U kunt het bezwaarschrift sturen aan het college van dijkgraaf en heemraden van waterschap Hollandse Delta, Postbus 4103, 2980 GC Ridderkerk.

Naast het indienen van een bezwaarschrift kunt u in geval van een spoedeisend belang op grond van artikel 8:81 Awb een verzoek tot het treffen van een voorlopige voorziening doen bij de Voorzieningenrechter van de sector bestuursrecht van de Rechtbank Rotterdam, Postbus 50950, 3007 BL Rotterdam. U kunt ook digitaal een voorlopige voorziening aanvragen bij genoemde rechtbank via <https://www.rechtspraak.nl/Organisatie-en-contact/Rechtsgebieden/Bestuursrecht>. Daarvoor moet u beschikken over een elektronische handtekening (DigiD). Kijk op de genoemde site voor de precieze voorwaarden.

Wij verzoeken u een afschrift van het verzoek tot het treffen van een voorlopige voorziening toe te zenden aan het college van dijkgraaf en heemraden van waterschap Hollandse Delta, Postbus 4103, 2980 GC Ridderkerk.

Aandachtspunten

1. Tegen dit besluit kan ook door andere belanghebbenden bezwaar worden gemaakt. De bezwaartermijn voor het indienen van een bezwaarschrift bedraagt zes weken vanaf de dag na verzenddatum van dit besluit. Wij wijzen u erop dat uitvoering van de vergunde activiteiten binnen de bezwaartermijn geheel voor eigen risico is.
2. Het hebben van deze vergunning ontslaat de houder niet van de verplichting om alle redelijkerwijs mogelijke maatregelen te treffen teneinde te voorkomen dat derden of waterschap Hollandse Delta ten gevolge van het gebruik maken van de vergunning schade lijden.
3. Als het vergunningplichtige werk in andere handen overgaat – bijvoorbeeld door verkoop, erfopvolging, overdracht van gebruiksrecht of anderszins – moet wijziging van de tenaamstelling van de vergunning schriftelijk worden gemeld bij dijkgraaf en heemraden waterschap Hollandse Delta. De melding moet worden gedaan binnen vier weken nadat de vergunning voor hem is gaan gelden.
4. Als gedurende drie achtereenvolgende jaren geen gebruik is gemaakt van deze vergunning kunnen dijkgraaf en heemraden van waterschap Hollandse Delta deze vergunning geheel of gedeeltelijk intrekken.



BIJLAGE 1 Locatie



Overzichtsfoto locatie werkzaamheden:



Detailafbeelding locatie werkzaamheden:

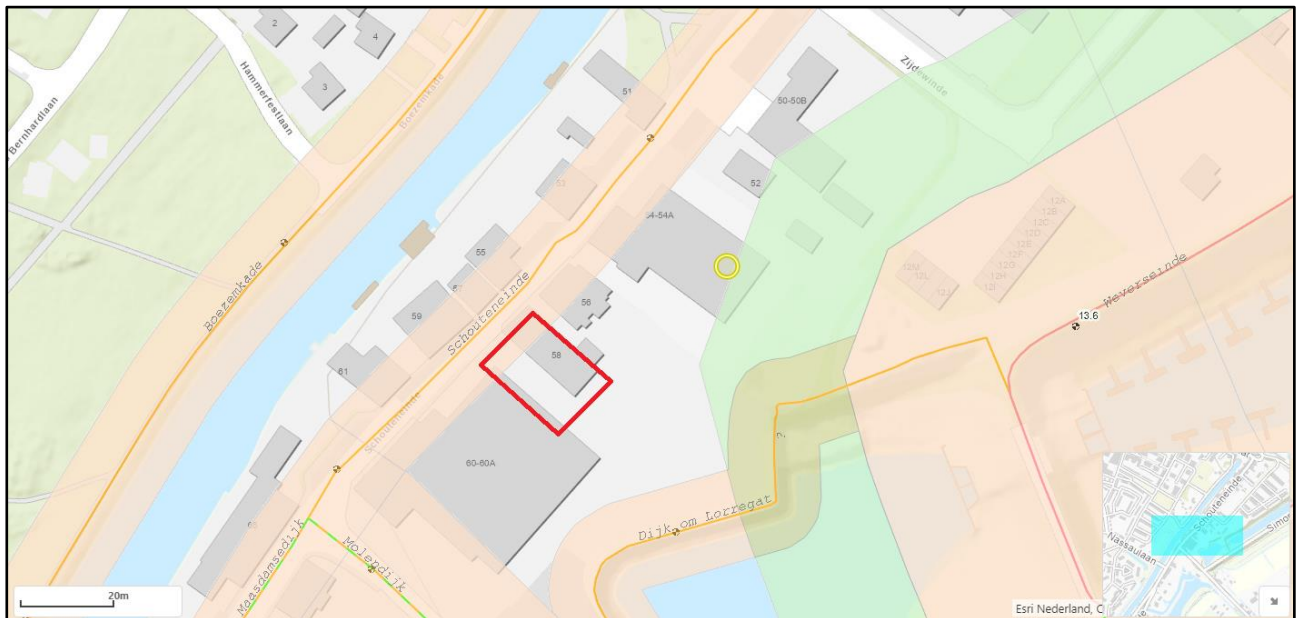



SITUATIE TEKENING
SCHOUTENEINDE - 1:500



PHOIC 024650000

Stijl Architectuur BV BNA - Voorstraat 48 - 3311 ER Dordrecht
 t. 078 6489607 - www.stijlarchitectuur.nl - info@stijlarchitectuur.nl

STIJL ARCHITECTUUR

SCHOUTENEINDE - PUTTERSHOEK

1/4 Tekening : DO-01 Schaal : 1:500
 Werknr. : 012-221 Datum : 09-12-2020 Gewijzigd op: 10-12-2020

PHOIC 022730000

PHOIC 011770000

PHOIC 024640000

PHOIC 024650000

PHOIC 010120000

PHOIC 024490000

PHOIC 024650000

PHOIC 024650000

PHOIC 018070000

PHOIC 018070000

Molendijkloop: 8524+

Molendijkloop: 7524+

Molendijkloop: 6526+

KAVEL 7
 kavelt: 890 m2

KAVEL 6
 kavelt: 533 m2

KAVEL 5
 kavelt: 490 m2

KAVEL 4
 kavelt: 432 m2

KAVEL 3
 kavelt: 390 m2

KAVEL 2
 kavelt: 512 m2

KAVEL 1
 kavelt: 667 m2

Dijkwal = 200x

SCHOUTENEINDE
 41.80

MOLENDIJK
 40.200

19800

61.10

41.80

41.80

41.80

41.80

41.80

41.80

41.80

41.80

41.80

41.80

41.80

41.80

41.80

41.80

41.80

41.80

41.80

41.80

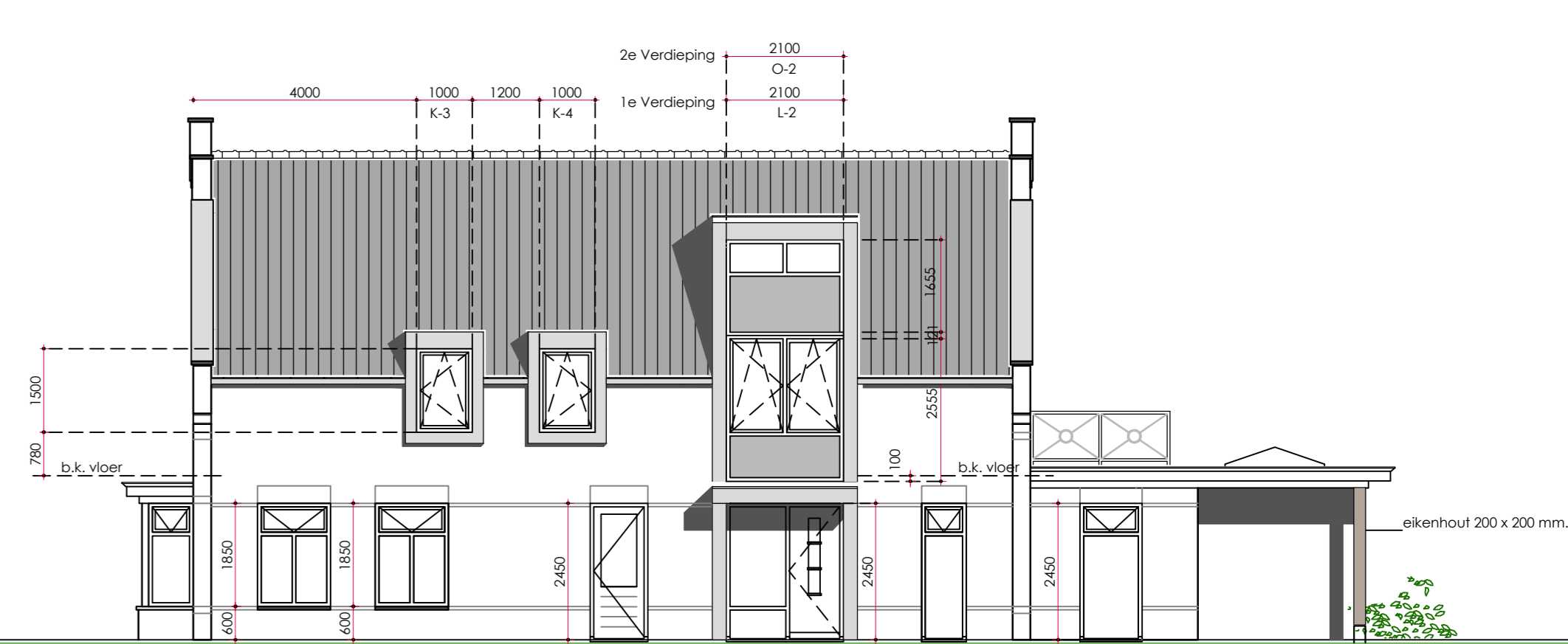
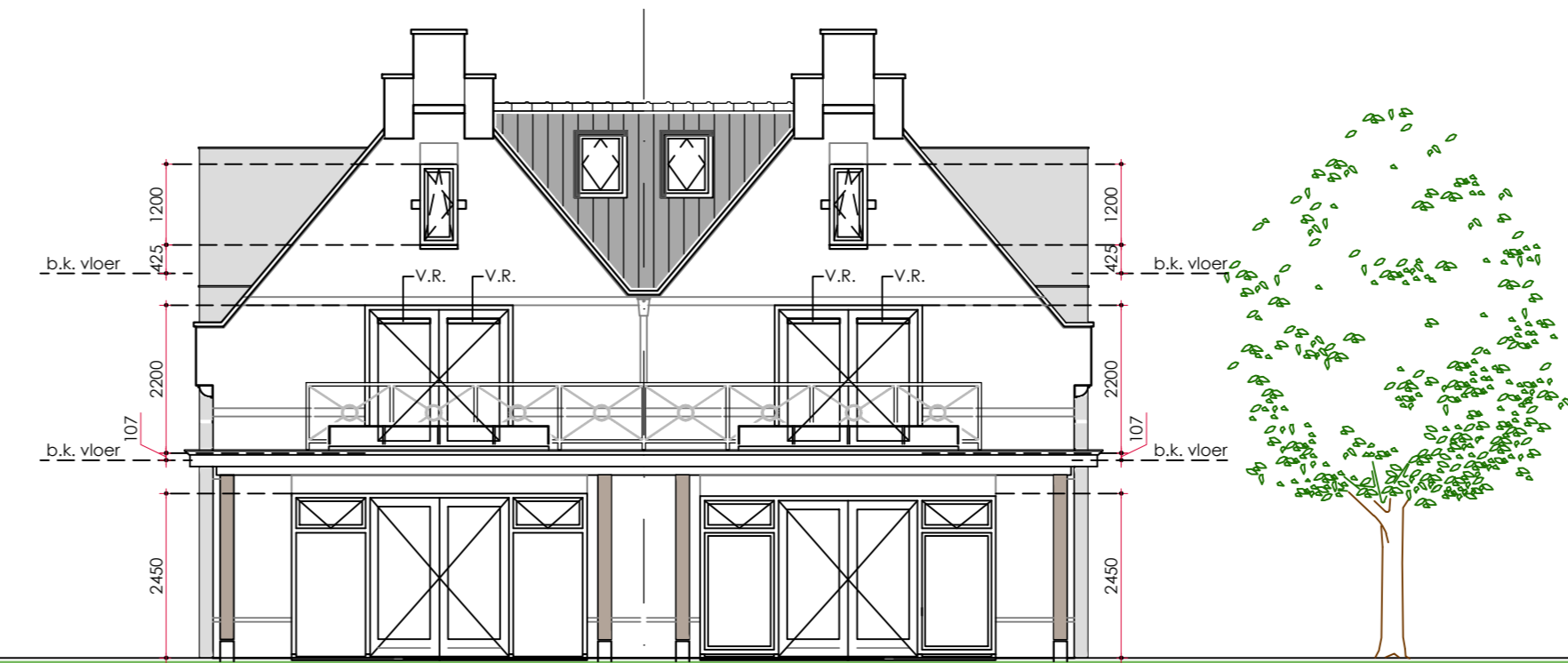
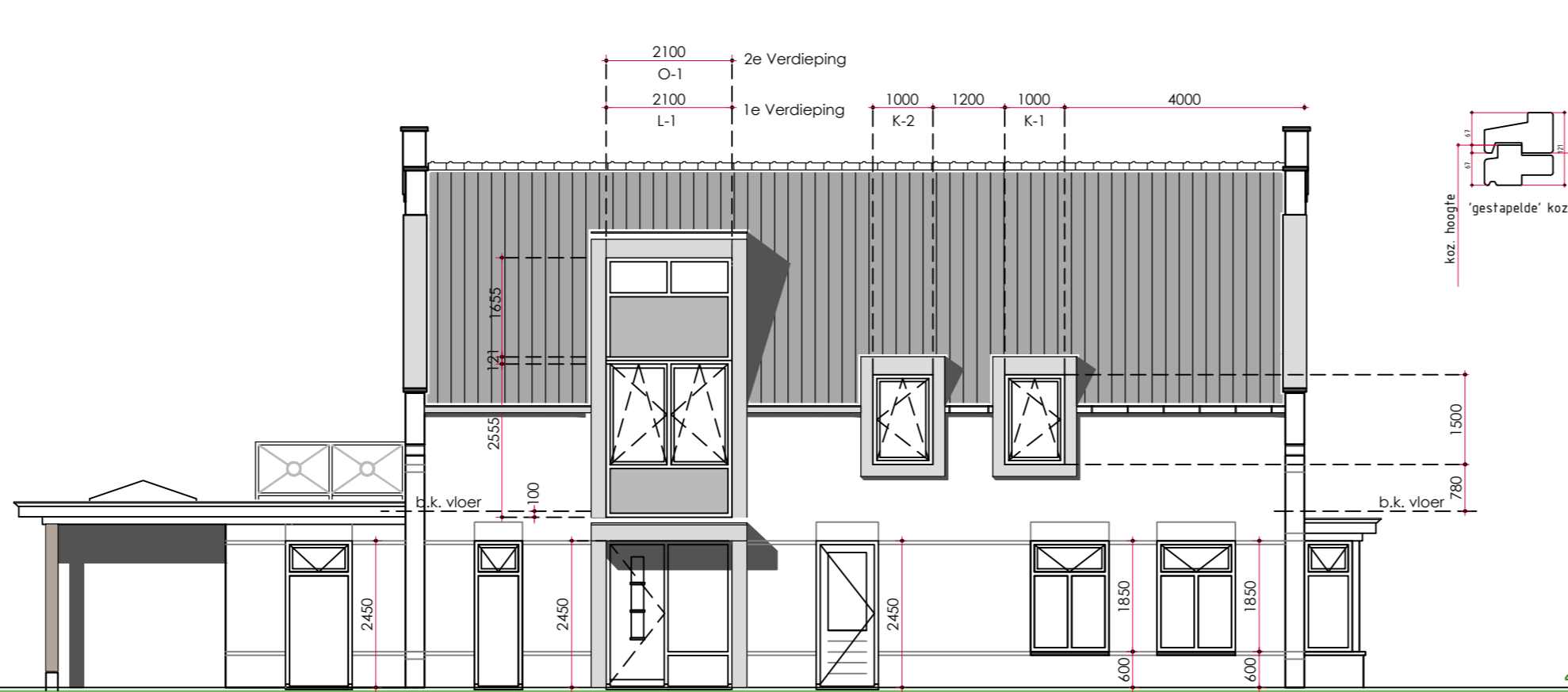

Voorgevel
woning 06 woning 05

Linker Zijgevel
woning 06

Achtergevel
woning 05 woning 06

Rechter Zijgevel
woning 05

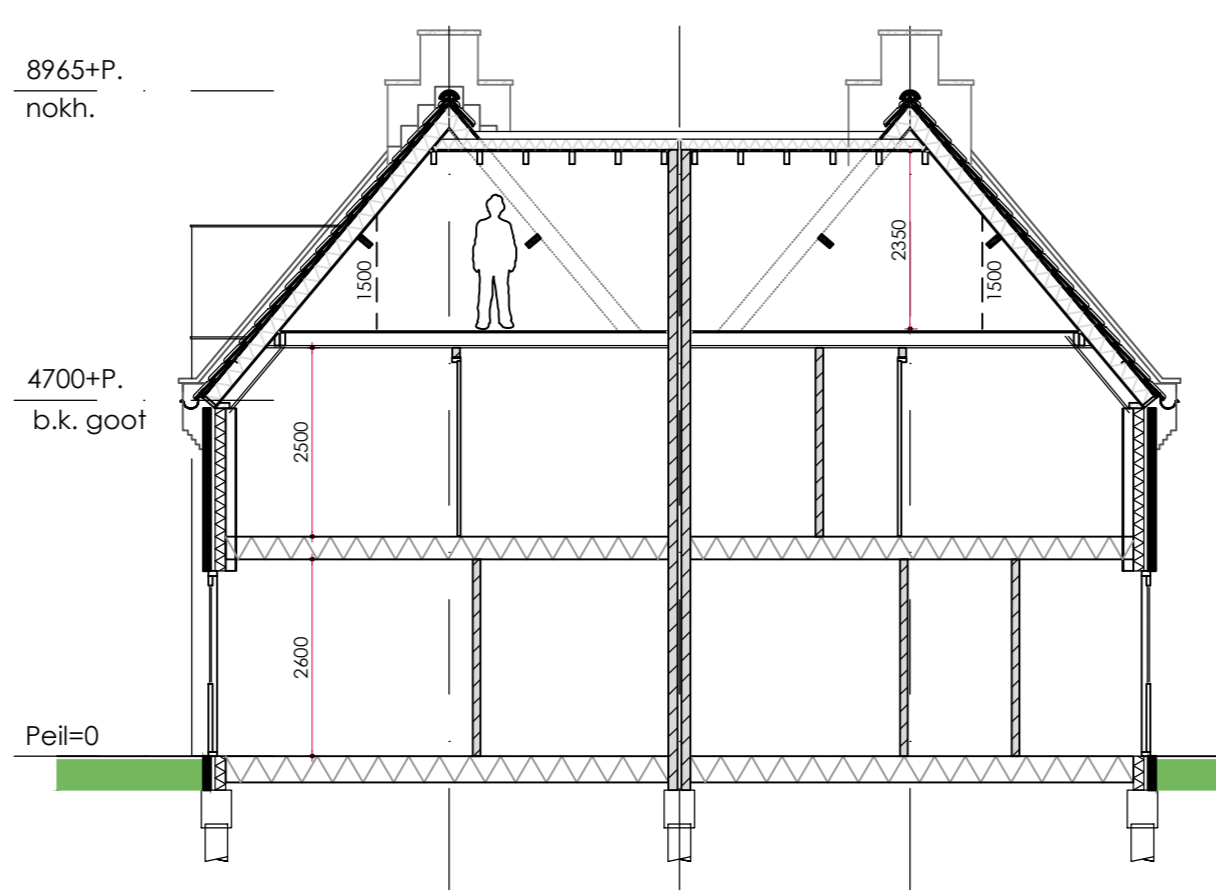
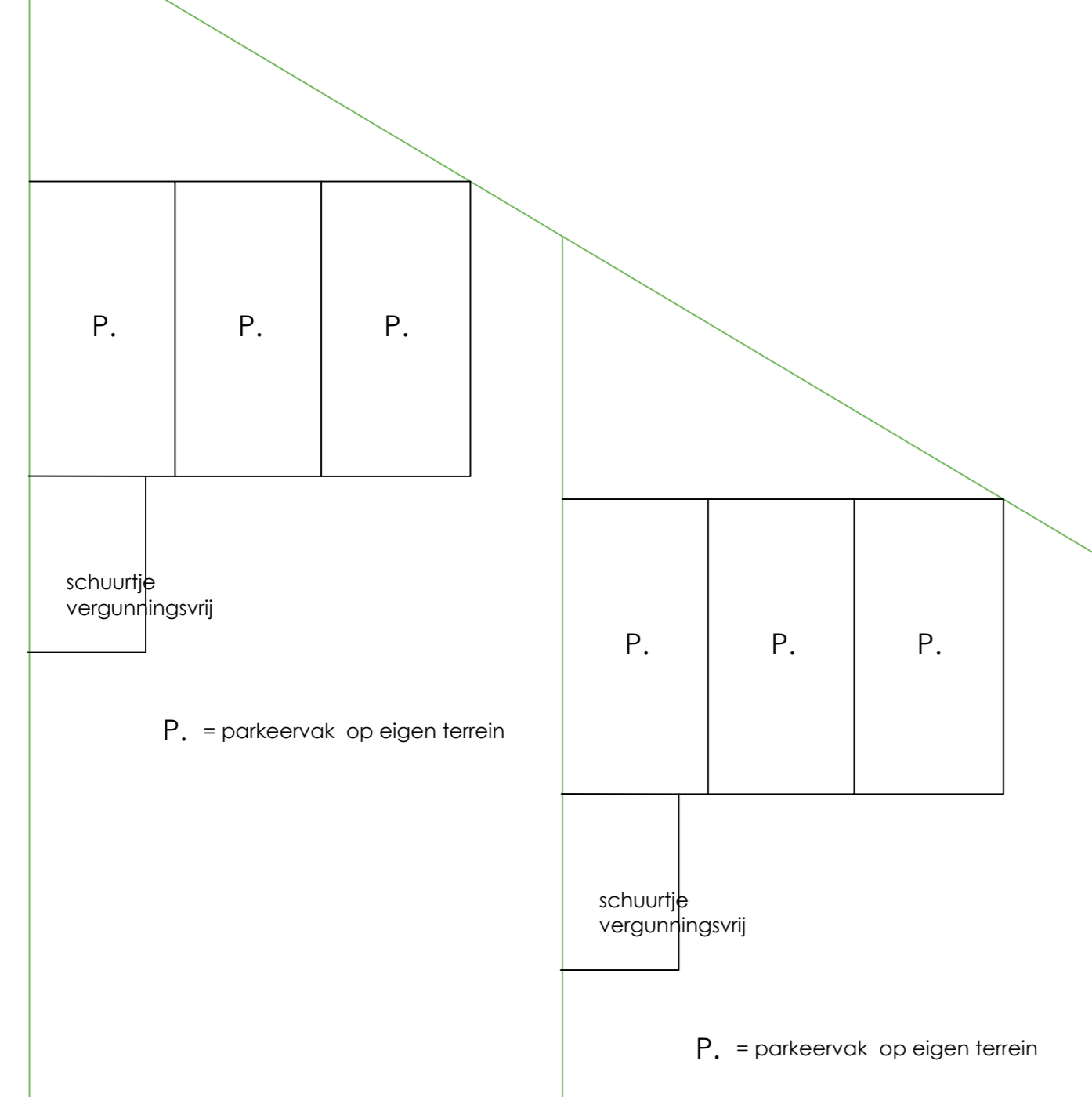

Basis doorsnede A-A 1:100

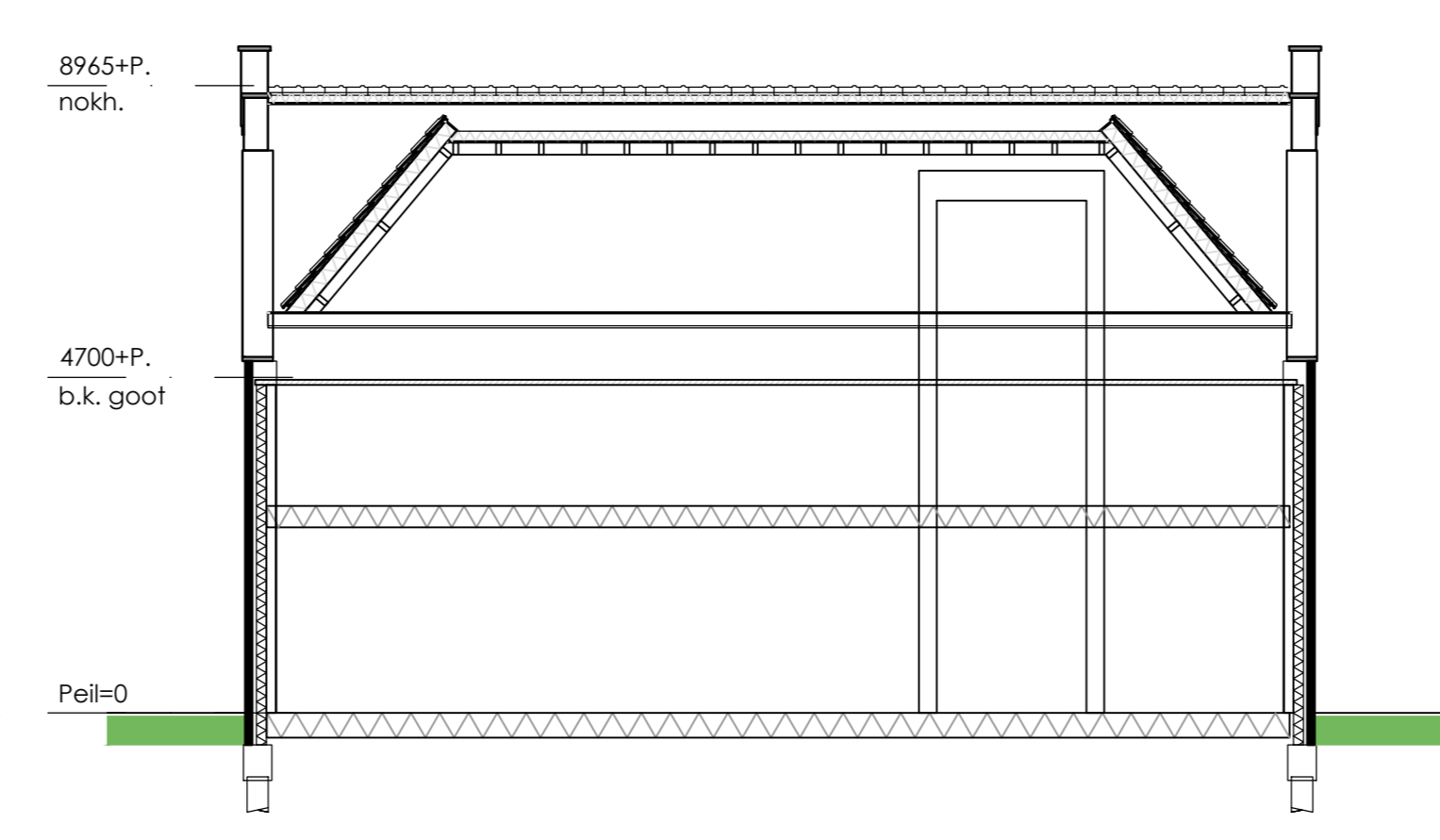

Basis doorsnede B-B 1:100



3D impressie



- Legenda:**
- w.c. waterclozet
 - w.f. wastafel
 - f. waterloze toilet
 - h.w.v. handwaswaterafvoer
 - o.s. ontstoppingkruk
 - s.b. spoelbak (keuken aanrecht)
 - u.g. uitlaat gootsteen
 - g.k. geveken
 - k.v. aansluiting koel-vries combinatie
 - magn. magnetron
 - afzuigpl. afzuigplaat (onder plafond)
 - v.m. aansluiting vaatwasmachine
 - k.p. kookplaat
 - w.m. aansluiting wasmachine
 - w.d. aansluiting wasdroger
 - b. bijl. bad
 - d. verlaagde douchevloer met drainage
 - st.l. standleiding
 - c.a. condens afvoer
 - m.a. afzuigpunt mechanische ventilatie
 - v.r. zelfregulerend ventilatie rooster in beglazing
 - m.v.b. mechanische ventilator (box)
 - n.o. natuurlijke ontluchting
 - r.o. zonnepanelen (op mantelzorg woning)
 - P.V. warm water voorraad boiler
 - w.w.v.b. warm water voorraad boiler
 - l.w.p. l.u.p. lucht/warmtepomp buitenruimte
 - l.w.p. l.u.p. lucht/warmtepomp binnenruimte
 - P.V. omvormer zonnepanelen (in mantelzorg woning)

Achtererfgebied: 487,5 m²
 Opp. woning inc. aanbouwen: 134 m²
 Opp. oorspronkelijke woning: 94,5 m²
 Max. opp. bijbehorende, ondergeschikte bijgebouwen: 112,9 m²
 • v.l.g. bestemmingsplan: 40 m²
 • wat moet voldoen aan criteria vergunn.vrij bouwen: 72,9 m²

Achtererfgebied: 439,2 m²
 Opp. woning inc. aanbouwen: 134 m²
 Opp. oorspronkelijke woning: 94,5 m²
 Max. opp. bijbehorende, ondergeschikte bijgebouwen: 108,07 m²
 • v.l.g. bestemmingsplan: 40 m²
 • wat moet voldoen aan criteria vergunn.vrij bouwen: 68,07 m²

Afwerkstaat:

- buitengevel voegwerk speklagen
- gevekkolzen, ramen buitendeuren voordeur kader pukulling waterlagen - speklagen
- plat dak h.w.s. gevel limmerwerk
- baksteen w.f. doortrijken, poortieren pefab beton
- hardhout hardhout hardhout hardhout
- zink zink Rockpanel hardsteen
- EPDM zink Rockpanel
- donker rood (gouanceerd) donkergrjs terugglsgend RAL 9010 getr. wit
- RAL 9010 getr. wit RAL 9010 getr. wit
- zink zink donker grjs (gezoet)
- zwart grjs RAL 9010 getr. wit

Algemeen, uitvoering:

Alle beton-staal en houtconstructies op de bestrektekeningen zijn indicatief. de tekeningen en berekeningen van de constructeur zijn bindend voor de uitvoering van dit werk.

Warmwaterinstallatie uitvoeren in leidingen van kunststof of roodkoper kwaliteit halhard volgens NEN 2200 en NEN 2263. Aanleg door een erkend installateur.

Plaatsing, afregelen en bedrijfsklaar opleveren van All Electric verwarmingsinstallatie, warmwater en ventilatie systeem door een erkend installateur, idem voor aanleg van het zonnepanelen systeem.

Dilatolates in binnen en/of buitenmetselwerk volgens opgave leverancier.

Schilderwerk uitvoeren v.l.g. NFR 3472, op de bouw aangewezen houten stekkozijnen gewolmineerd of voorzien van grondverf, laagdikte minimaal 120 µ.

Balk- en kapnoot zichtwerk in Europees vuren, balkkoppelen v.z.v. grondverf en kanjes breken

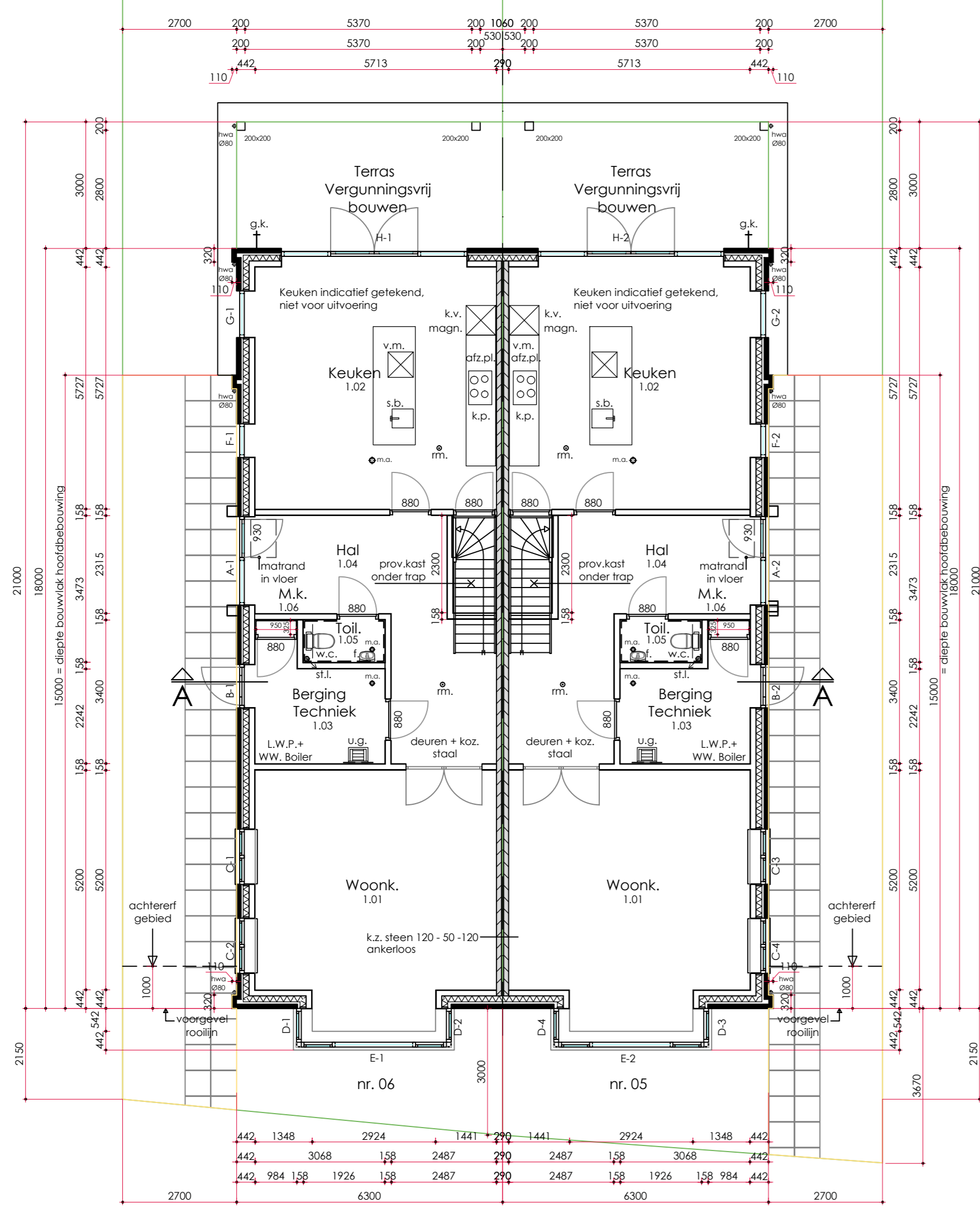

Begane Grond

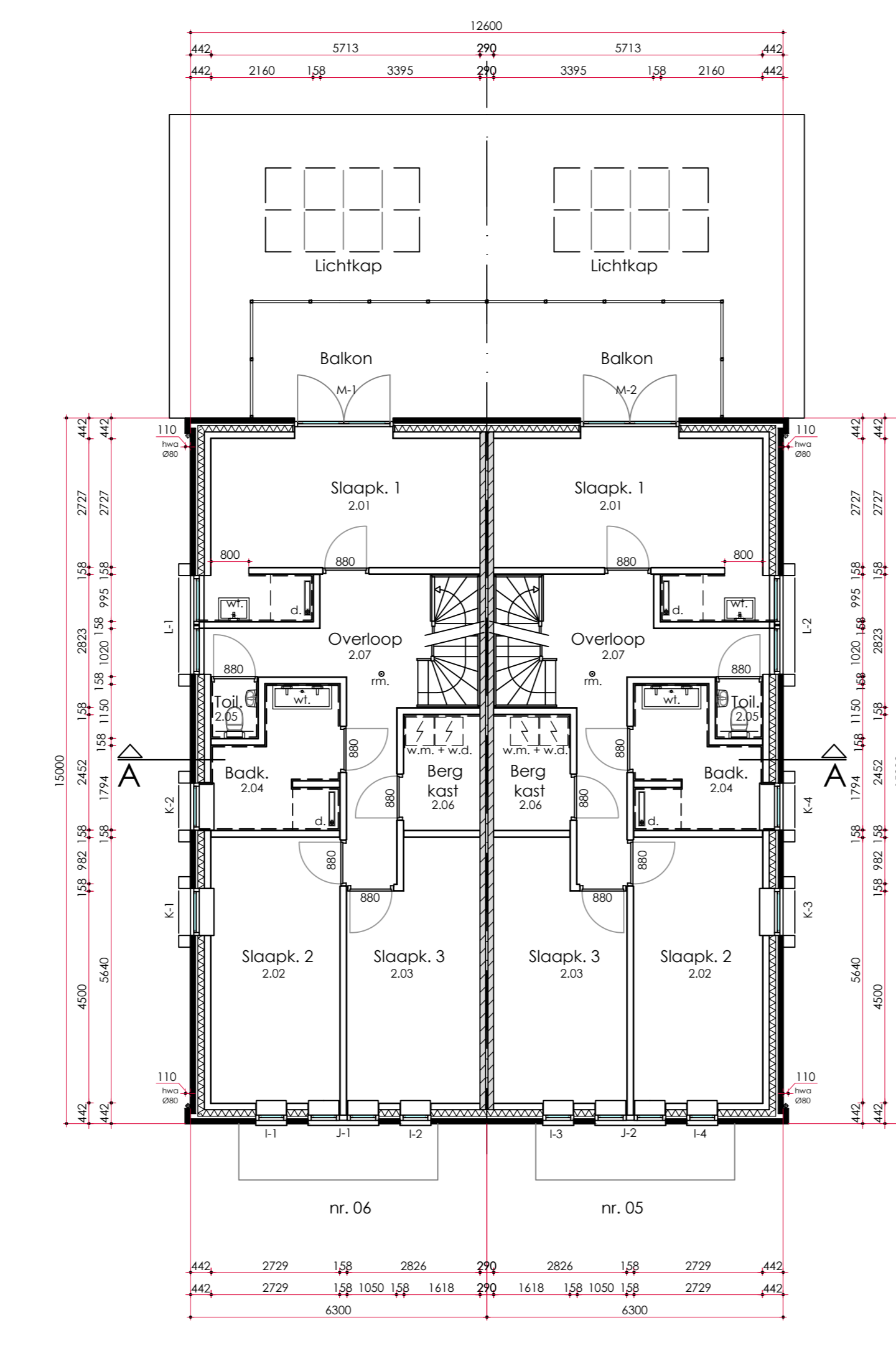

1e Verdieping

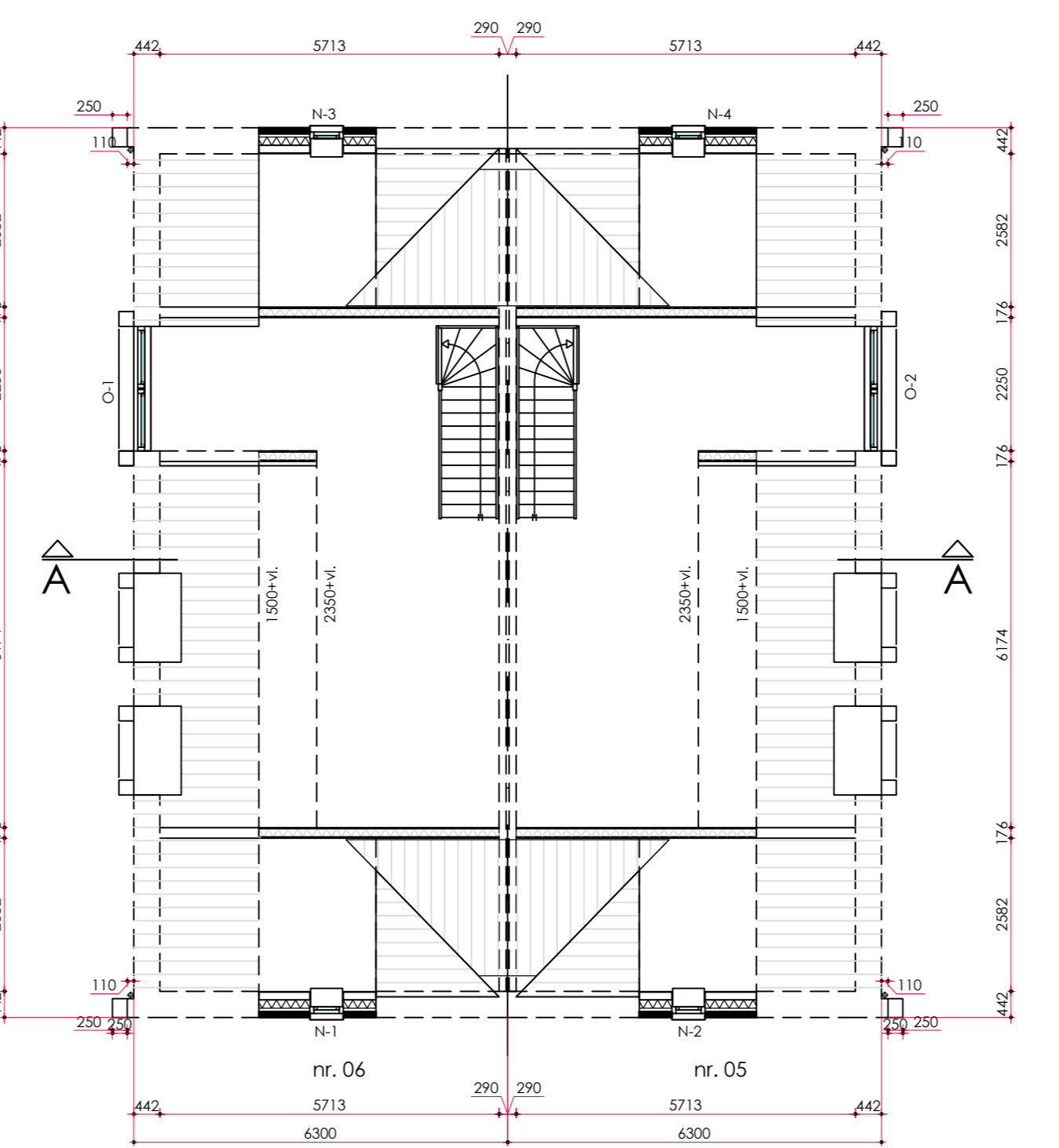

2e Verdieping

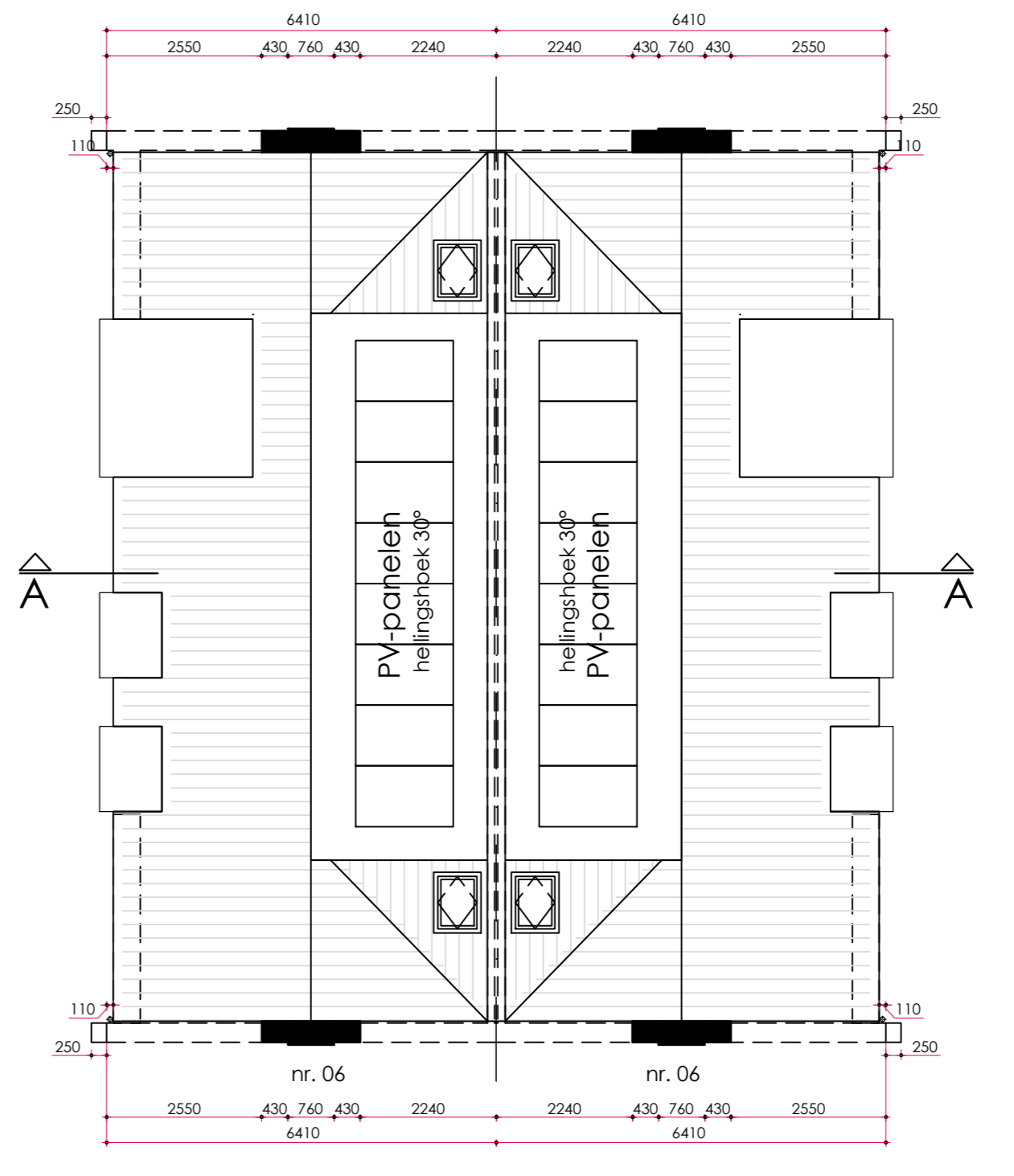

Bovenaanzicht dak

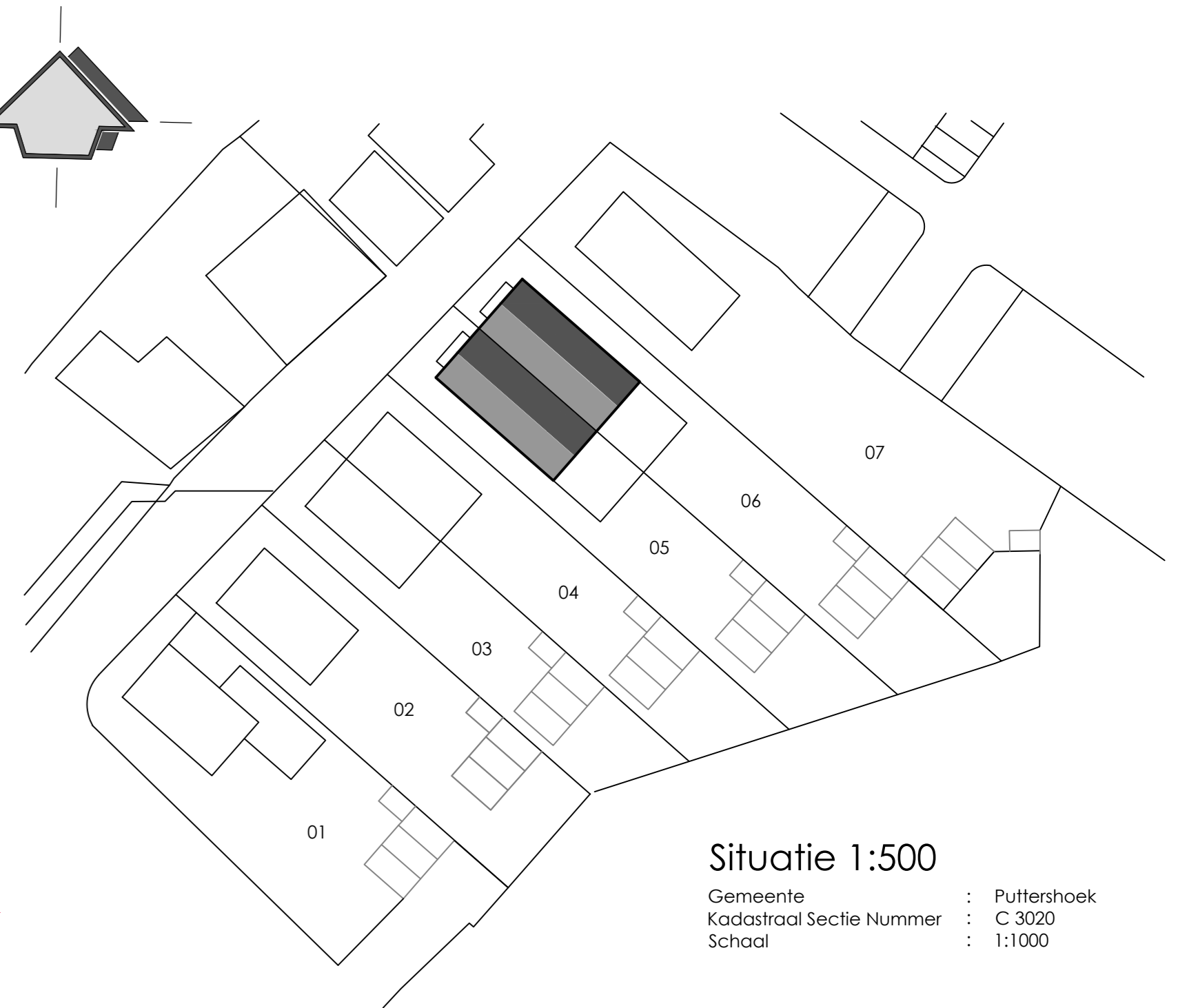

Situatie 1:500

Gemeente : Puttershoek
 Kadastraal Sectie Nummer : C 3020
 Schaal : 1:1000

Inhoud - Oppervlakte:

bouwnr. 06	Oppervlakte woning	: 117 m ²
	Bruto vloeroppervlakte woning	: 600 m ²
	Bruto inhoud woning	: 770 m ³
Bebouwd op perceel		: 135,9 m ²
bouwnr. 05	Oppervlakte woning	: 117 m ²
	Bruto vloeroppervlakte woning	: 600 m ²
	Bruto inhoud woning	: 770 m ³
Bebouwd op perceel		: 135,9 m ²

Paul van Hout
 bouwkundig tekenbureau

Schouteneinde 22 5174 CD Schalk
 T. 06-43-4318 M. 06-193-798
 E. info@paulvanhout.nl www.paulvanhout.nl

Dubbel Woonhuis
 Schouteneinde kavel 05 + 06

opdrachtgever : Look at Living
 Gradus van Leeuwen
 datum : 30-12-2020
 schaal : 1:100 1:500
 form. : A0
 wijz. :
 wijz. :
 wijz. :
 datum : 03-04-2020

E-mail : gradus@lookatliving.nl
 Mob. : 06 5347 0161
 Datum : 03-04-2020

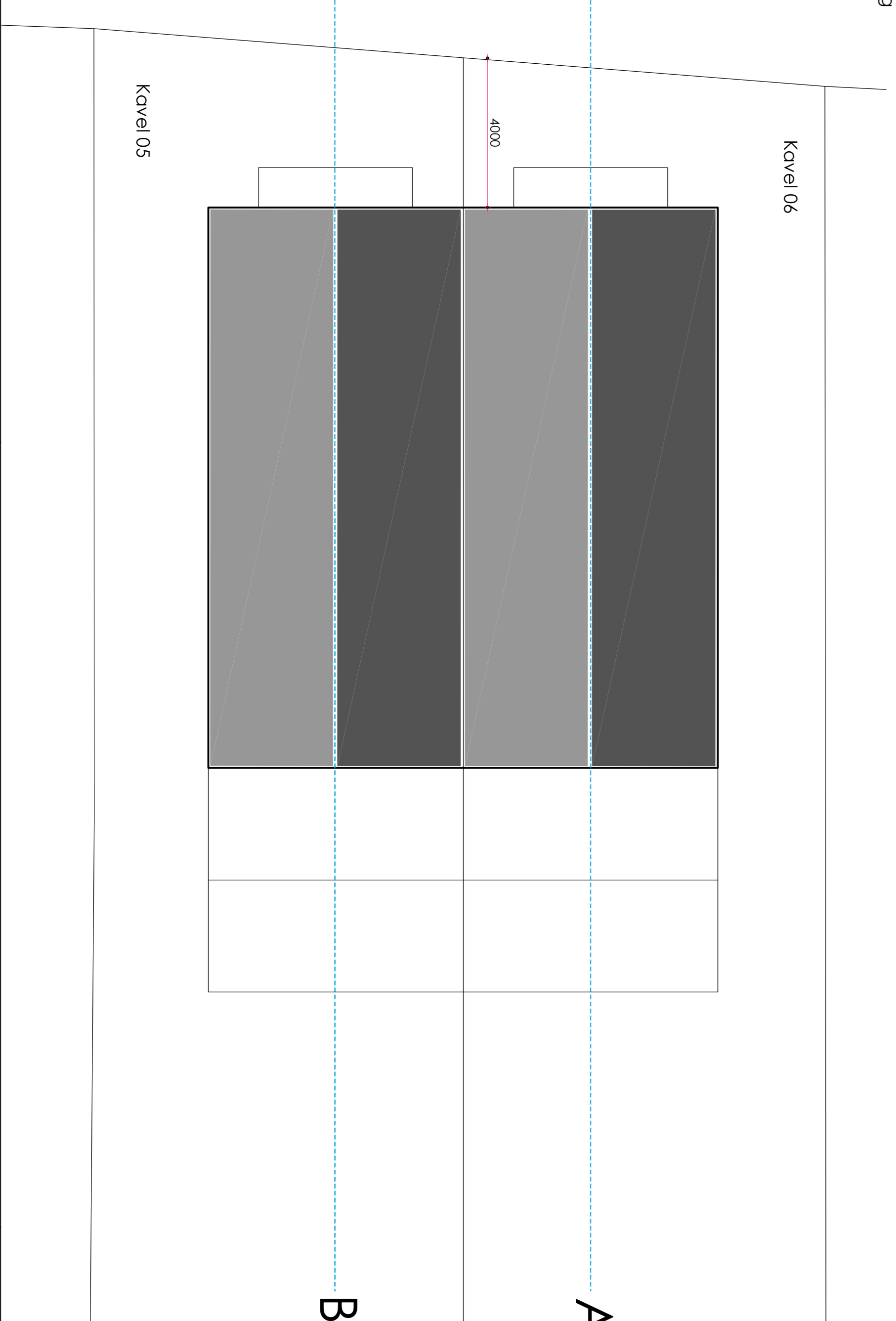
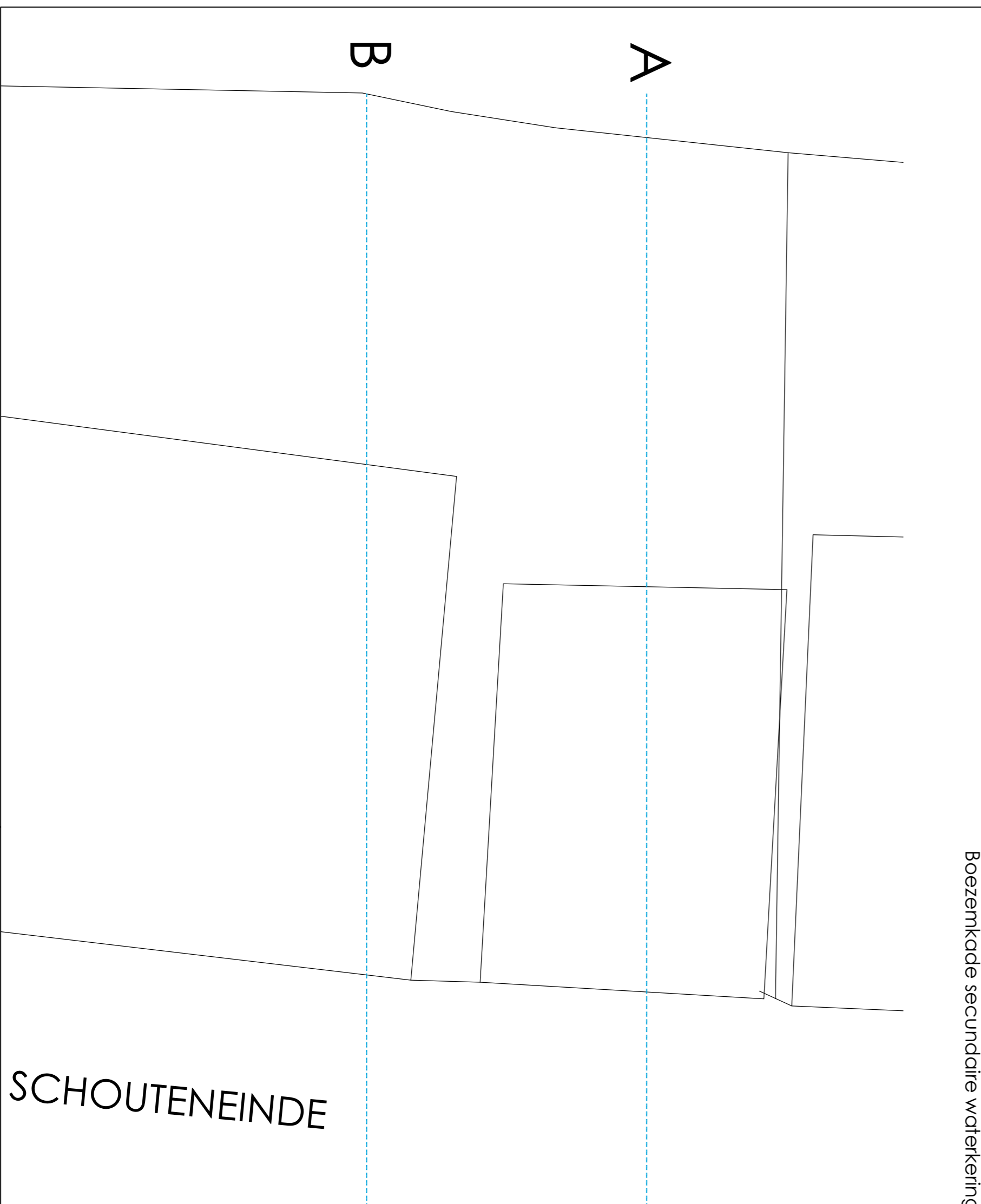
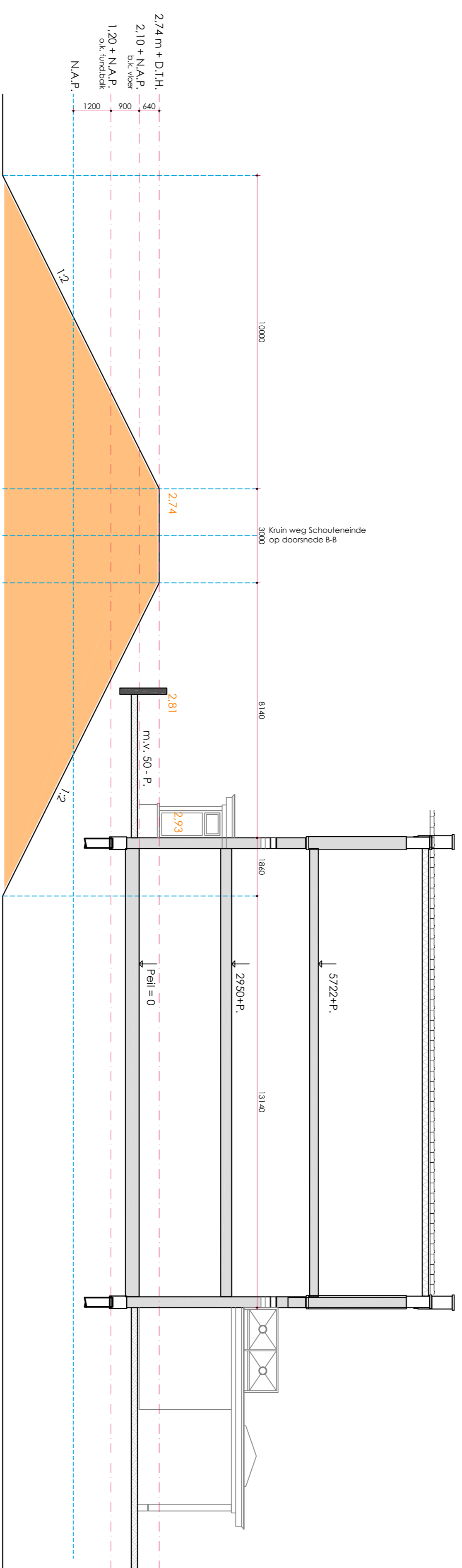
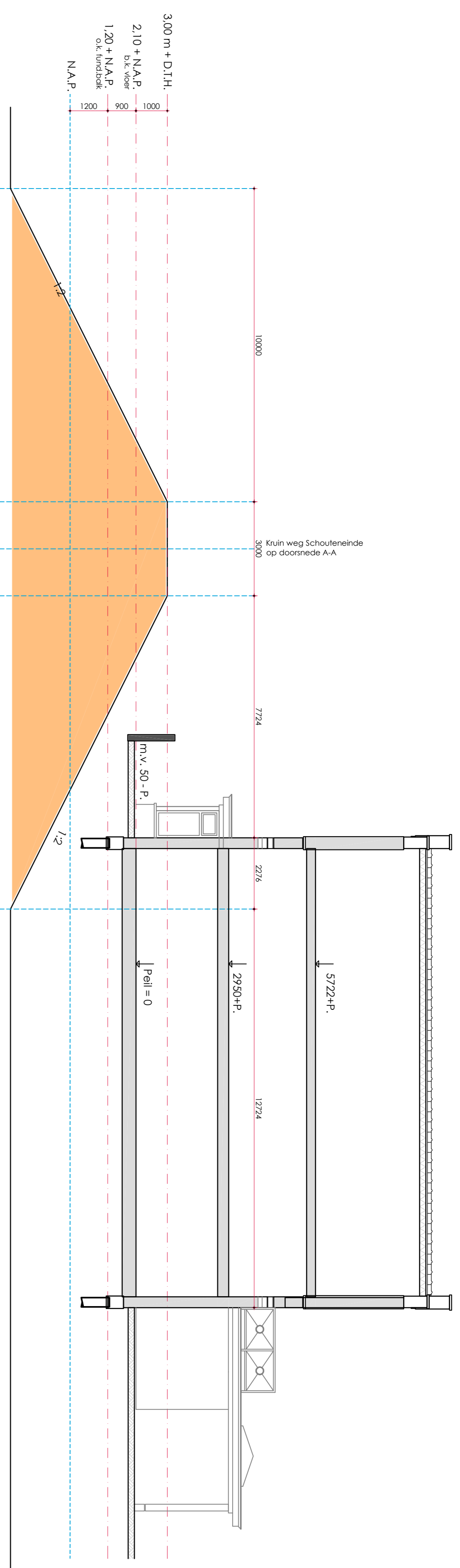

Situatie 1:500
 Gemeente : Puttershoek
 Kadasterica Sectie Nummer : C 3020
 Schiedal : 1:1000



Waterschapsvergunning dubbel woonhuis
 Schouteneinde Kavel 05 + 06

opdrachtgever : Look of Living
 Gradus van Leeuwen
 datum : 03-02-2021
 schaal : 1:100
 form. : A1
 wijz. : 12-03-2021
 email : gradus@lookofliving.nl
 wijz. : 06-5347 0161
 datum : 03-04-2020
 wijz. :

W.01